



**คู่มือการประกันคุณภาพ
การศึกษาภายใน มหาวิทยาลัยเนชั่น
ปีการศึกษา 2558**



สำนักงานมาตรฐานและประกันคุณภาพการศึกษา

คำนำ

ตามที่สำนักงานคณะกรรมการการอุดมศึกษา ได้จัดทำหลักเกณฑ์และแนวปฏิบัติเกี่ยวกับการประกันคุณภาพภายใน ระดับอุดมศึกษา พ.ศ. 2557 เพื่อพัฒนาคุณภาพและมาตรฐานการจัดการศึกษาให้เกิดประสิทธิภาพและประสิทธิผลอย่างต่อเนื่อง และเพื่อเตรียมความพร้อมรองรับการประกันคุณภาพภายนอก มหาวิทยาลัยจึงได้กำหนดแนวปฏิบัติในการประกันคุณภาพภายใน มหาวิทยาลัยเนชั่น ปีการศึกษา 2558 โดยกำหนดให้มีการตรวจประเมินคุณภาพภายใน ระดับหลักสูตร และระดับคณะวิชา โดยคู่มือรายละเอียดตัวบ่งชี้การประเมินคุณภาพภายในปีการศึกษา 2558 จัดทำขึ้นเพื่อใช้เป็นกรอบและ แนวทางในการตรวจประเมินคุณภาพภายในปีการศึกษา 2558 แบ่งออกเป็น 3 ระดับ ได้แก่ ระดับหลักสูตร ระดับคณะวิชา และระดับสถาบัน ซึ่งตัวชี้วัดดังกล่าวมีความสอดคล้องกับตัวบ่งชี้การประกันคุณภาพภายในระดับอุดมศึกษาของ สำนักงานคณะกรรมการการอุดมศึกษา (สกอ.) โดยได้แสดงรายละเอียดคำอธิบายตัวบ่งชี้ที่มาของตัวบ่งชี้ สูตรการคำนวณ และแนวทางในการประเมินตัวบ่งชี้ สำนักงานมาตรฐานและประกันคุณภาพการศึกษา หวังเป็นอย่างยิ่งว่าคู่มือฉบับนี้จะเป็นประโยชน์แก่หลักสูตร คณะวิชา ในการตรวจประเมินคุณภาพภายในปีการศึกษา 2558 หากมีข้อบกพร่องที่ควรปรับปรุงแก้ไขคณะผู้จัดทำขอน้อมรับ ข้อเสนอแนะที่เป็นประโยชน์และนำไปพัฒนาปรับปรุงคู่มือให้มีคุณภาพต่อไป

สำนักงานมาตรฐานและประกันคุณภาพการศึกษา

เมษายน 2559

สารบัญ

	หน้า
คำนำ	ก
สารบัญ	ข
บทที่ 1 การประกันคุณภาพการศึกษาระดับอุดมศึกษา	1
บทที่ 2 การประกันคุณภาพการศึกษาภายใน	13
บทที่ 3 นิยามศัพท์	19
บทที่ 4 ระบบการประกันคุณภาพการศึกษาภายใน ระดับหลักสูตร	28
องค์ประกอบที่ 1 การกำกับมาตรฐาน	32
องค์ประกอบที่ 2 บัณฑิต	45
องค์ประกอบที่ 3 นักศึกษา	55
องค์ประกอบที่ 4 อาจารย์	62
องค์ประกอบที่ 5 หลักสูตร การเรียนการสอน การประเมินผู้เรียน	75
องค์ประกอบที่ 6 สิ่งสนับสนุนการเรียนรู้	87
บทที่ 5 ระบบประกันคุณภาพการศึกษาภายใน ระดับคณะวิชา	90
องค์ประกอบที่ 1 การผลิตบัณฑิต	91
องค์ประกอบที่ 2 การวิจัย	101
องค์ประกอบที่ 3 การบริการวิชาการ	109
องค์ประกอบที่ 4 การทำนุบำรุงศิลปะและวัฒนธรรม	111
องค์ประกอบที่ 5 การบริหารจัดการ	113
บทที่ 6 ระบบประกันคุณภาพการศึกษาภายใน ระดับสถาบัน	116
องค์ประกอบที่ 1 การผลิตบัณฑิต	117
องค์ประกอบที่ 2 การวิจัย	123
องค์ประกอบที่ 3 การบริการวิชาการ	127
องค์ประกอบที่ 4 การทำนุบำรุงศิลปะและวัฒนธรรม	129
องค์ประกอบที่ 5 การบริหารจัดการ	131
บทที่ 7 แนวทางการวิเคราะห์และสรุปผลการประกันคุณภาพการศึกษาภายใน	135

สารบัญ (ต่อ)

	หน้า
ภาคผนวก	
ภาคผนวกที่ 1 แนวทางการเขียนรายงานผลการดำเนินงาน ระดับหลักสูตร มหาวิทยาลัยเนชั่น ปีการศึกษา 2558	144
ภาคผนวกที่ 2 แบบฟอร์มรายงานรายงานผลการดำเนินงาน ระดับหลักสูตร มหาวิทยาลัยเนชั่น ปีการศึกษา 2558	215
ภาคผนวกที่ 3 แบบฟอร์มรายงานรายงานผลการดำเนินงาน ระดับคณะ มหาวิทยาลัยเนชั่น ปีการศึกษา 2558	221
ภาคผนวกที่ 4 แบบฟอร์มรายงานรายงานผลการดำเนินงาน ระดับสถาบัน มหาวิทยาลัยเนชั่น ปีการศึกษา 2558	264

บทที่ 1

การประกันคุณภาพการศึกษาระดับอุดมศึกษา

1. เหตุผลและความจำเป็นของการประกันคุณภาพการศึกษาระดับอุดมศึกษา

1.1 ความจำเป็นของการประกันคุณภาพการศึกษา

ภารกิจหลักที่สถาบันอุดมศึกษาจะต้องปฏิบัติมี 4 ประการ คือ การผลิตบัณฑิตการวิจัยการ ให้บริการทางวิชาการแก่สังคม และการทำนุบำรุงศิลปและวัฒนธรรม การดำเนินการตามภารกิจทั้ง 4 ประการดังกล่าวมีความสำคัญอย่างยิ่งต่อการพัฒนาประเทศทั้งระยะสั้นและระยะยาวปัจจุบันมีปัจจัยภายใน และภายนอกหลายประการที่ทำให้การประกันคุณภาพการศึกษาในระดับอุดมศึกษาเป็นสิ่งจำเป็นที่จะต้องเร่งดำเนินการ ปัจจัยดังกล่าวคือ

1) คุณภาพของสถาบันอุดมศึกษาและบัณฑิตภายในประเทศแนวโน้มแตกต่างกันมากขึ้นซึ่งจะ ก่อให้เกิดผลเสียแก่สังคมโดยรวมของประเทศในระยะยาว

2) ความท้าทายของโลกาภิวัตน์ต่อการอุดมศึกษาทั้งในประเด็นการบริการการศึกษาข้ามพรมแดน และการเคลื่อนย้ายนักศึกษาและบัณฑิตการประกอบอาชีพของบัณฑิตในอนาคตอันเป็นผลจาก การรวมตัวของประเทศในภูมิภาคอาเซียนซึ่งทั้งสองประเด็นต้องการการรับประกันของคุณภาพการศึกษา

3) สถาบันอุดมศึกษาที่มีความจำเป็นที่จะต้องสร้างความมั่นใจแก่สังคมว่าสามารถพัฒนาองค์ความรู้และผลิตบัณฑิตตอบสนองต่อยุทธศาสตร์ การพัฒนาประเทศให้มากขึ้นไม่ว่าจะเป็นการสร้างขีด ความสามารถในการแข่งขันระดับสากลการพัฒนาภาคการผลิตจริงทั้งอุตสาหกรรมและบริการการพัฒนา อาชีพคุณภาพชีวิตความเป็นอยู่ระดับท้องถิ่นและชุมชน

4) สถาบันอุดมศึกษาจะต้องให้ข้อมูลสาธารณะ (public information) ที่เป็นประโยชน์ต่อผู้มีส่วนได้ส่วนเสีย ทั้งนักศึกษา ผู้จ้างงาน ผู้ปกครอง รัฐบาล และประชาชนทั่วไป

5) สังคมต้องการระบบอุดมศึกษาที่เปิดโอกาสให้ผู้มีส่วนได้ส่วนเสียมีส่วนร่วม(participation) มีความโปร่งใส (transparency) และมีความรับผิดชอบซึ่งตรวจสอบได้ (accountability) ตามหลักธรรมาภิบาล

6) พระราชบัญญัติการศึกษาแห่งชาติ พ.ศ. 2542 แก้ไขเพิ่มเติม (ฉบับที่ 2) พ.ศ. 2545 กำหนดให้สถานศึกษาทุกแห่งจัดให้มีระบบการประกันคุณภาพภายใน รวมถึงให้มีสำนักงานรับรองมาตรฐาน และประเมินคุณภาพการศึกษาทำหน้าที่ประเมินคุณภาพภายนอกโดยการประเมินผลการจัดการศึกษาของสถานศึกษา

7) คณะกรรมการการอุดมศึกษาได้ประกาศใช้มาตรฐานการอุดมศึกษาเมื่อวันที่ 7 สิงหาคม 2549 เพื่อเป็นกลไก กำกับมาตรฐานระดับกระทรวงระดับคณะกรรมการการอุดมศึกษาและระดับหน่วยงาน โดยทุกหน่วยงานระดับอุดมศึกษาจะได้ใช้เป็นกรอบการดำเนินงานประกันคุณภาพการศึกษา

8) กระทรวงศึกษาธิการได้มีประกาศกระทรวงศึกษาธิการเรื่องกรอบมาตรฐานคุณวุฒิ ระดับอุดมศึกษา แห่งชาติเมื่อวันที่ 2 กรกฎาคม 2552 และคณะกรรมการการอุดมศึกษาได้ประกาศแนวทางการปฏิบัติตามกรอบ มาตรฐานคุณวุฒิระดับอุดมศึกษาแห่งชาติเมื่อวันที่ 16 กรกฎาคม 2552 เพื่อให้การจัดการศึกษาระดับอุดมศึกษา เป็นไปตามมาตรฐานการอุดมศึกษาและเพื่อการประกันคุณภาพของบัณฑิตในแต่ละระดับคุณวุฒิและสาขาวิชา

9) กระทรวงศึกษาธิการได้มีประกาศกระทรวงศึกษาธิการเรื่องมาตรฐานสถาบันอุดมศึกษาเมื่อวันที่ 24 เมษายน 2554 เพื่อเป็นกลไกส่งเสริมและกำกับให้สถาบันอุดมศึกษาจัดการศึกษาให้มีมาตรฐานตามประเภทหรือกลุ่ม สถาบันอุดมศึกษา 4 กลุ่ม

1.2 วัตถุประสงค์ของการพัฒนาระบบประกันคุณภาพการศึกษา

สถาบันอุดมศึกษาร่วมกับต้นสังกัดจำเป็นต้องพัฒนาระบบและกลไกการประกันคุณภาพการศึกษา โดยมี วัตถุประสงค์ดังนี้

1) เพื่อให้สถาบันได้มีพัฒนา มุ่งสู่วิสัยทัศน์ และยกระดับขีดความสามารถในการแข่งขัน โดยระบบดังกล่าว จะต้องเป็นไปตามเจตนารมณ์ของ พ.ร.บ. และเป็นไปตามกรอบแผนอุดมศึกษาระยะยาว มาตรฐานระดับชาติ และ นานาชาติ

2) เพื่อตรวจสอบและประเมินผลการดำเนินงานตั้งแต่ระดับหลักสูตร คณะวิชา หรือหน่วยงานเทียบเท่า และสถาบันอุดมศึกษาในภาพรวม ตามระบบคุณภาพกลไกที่สถาบันนั้นๆ กำหนดขึ้น โดยวิเคราะห์เปรียบเทียบผลการ ดำเนินงานตามตัวบ่งชี้ขององค์ประกอบคุณภาพต่างๆ ว่าเป็นไปตามเกณฑ์และได้มาตรฐาน

3) เพื่อให้หลักสูตร คณะวิชาหรือหน่วยงานเทียบเท่าและสถาบันอุดมศึกษาทราบสถานภาพของตนเองอัน จะนำไปสู่การกำหนดแนวทางในการพัฒนาคุณภาพไปสู่เป้าหมาย (targets) และเป้าหมายสูง (goals) ที่ตั้งไว้ตาม จุดเน้นของตนเอง

4) เพื่อให้ได้ข้อมูลที่สะท้อนจุดแข็ง จุดที่ควรปรับปรุง ตลอดจนข้อเสนอแนะในการพัฒนาการดำเนินงาน เพื่อนำไปปรับปรุงผลการดำเนินงานในแต่ละระดับอย่างต่อเนื่อง เพื่อยกระดับขีดความสามารถของสถาบัน

5) เพื่อให้ข้อมูลสาธารณะที่เป็นประโยชน์ต่อผู้มีส่วนได้ส่วนเสีย ทำให้มั่นใจว่าสถาบันอุดมศึกษาสามารถ สร้างผลผลิตทางการศึกษาที่มีคุณภาพและได้มาตรฐานตามที่กำหนด

6) เพื่อให้หน่วยงานต้นสังกัดของสถาบันอุดมศึกษาและหน่วยงานที่เกี่ยวข้อง มีข้อมูลพื้นฐานที่จำเป็น สำหรับการส่งเสริมสนับสนุนการจัดการอุดมศึกษาในแนวทางที่เหมาะสม

2. กฎหมายที่เกี่ยวข้องกับการประกันคุณภาพการศึกษา

2.1 พระราชบัญญัติการศึกษาแห่งชาติ พ.ศ.2542 แก้ไขเพิ่มเติม (ฉบับที่ 2) พ.ศ.2545 ที่เกี่ยวข้องกับการประกันคุณภาพการศึกษาระดับอุดมศึกษา

พระราชบัญญัติการศึกษาแห่งชาติ พ.ศ.2542 แก้ไขเพิ่มเติม (ฉบับที่ 2) พ.ศ.2545 ได้กำหนดจุดมุ่งหมาย และหลักการของการจัดการศึกษาที่มุ่งเน้นคุณภาพและมาตรฐานโดยกำหนดรายละเอียดได้ในหมวด 6 มาตรฐานและ

การประกันคุณภาพการศึกษาซึ่งประกอบด้วย “ระบบการประกันคุณภาพภายใน” และ “ระบบการประกันคุณภาพภายนอก” เพื่อใช้เป็นกลไกในการพัฒนาระบบและกลไกในการพัฒนาติดตามตรวจสอบและประเมินการดำเนินงานของสถานศึกษาให้เป็นไปตามนโยบาย เป้าหมายและระดับคุณภาพตามมาตรฐานที่กำหนดโดยสถานศึกษา และหรือหน่วยงานสังกัด โดยหน่วยงานต้นสังกัดและสถานศึกษากำหนดให้มีระบบ การประกันคุณภาพภายในสถานศึกษา และให้ถือว่าการประกันคุณภาพภายในเป็นส่วนหนึ่งของกระบวนการบริหารการศึกษาที่ต้องดำเนินการอย่างต่อเนื่อง มีการจัดทำรายงานประจำปีที่เป็นรายงานประเมินคุณภาพภายในเสนอต่อสภาสถาบันหน่วยงานต้นสังกัดและหน่วยงานที่เกี่ยวข้องเพื่อพิจารณาและเปิดเผยต่อ สาธารณชนเพื่อนำไปสู่การพัฒนาคุณภาพและมาตรฐานการศึกษาและเพื่อรองรับการประกันคุณภาพภายนอก

การประกันคุณภาพภายในเป็นการสร้างระบบและกลไกในการพัฒนาติดตามตรวจสอบและประเมินการดำเนินงานของสถานศึกษาให้เป็นไปตามนโยบาย เป้าหมายและระดับคุณภาพตามมาตรฐานที่กำหนดโดยสถานศึกษา และหรือหน่วยงานสังกัด โดยหน่วยงานต้นสังกัดและสถานศึกษากำหนดให้มีระบบ การประกันคุณภาพภายในสถานศึกษา และให้ถือว่าการประกันคุณภาพภายในเป็นส่วนหนึ่งของกระบวนการบริหารการศึกษาที่ต้องดำเนินการอย่างต่อเนื่อง มีการจัดทำรายงานประจำปีที่เป็นรายงานประเมินคุณภาพภายในเสนอต่อสภาสถาบันหน่วยงานต้นสังกัดและหน่วยงานที่เกี่ยวข้องเพื่อพิจารณาและเปิดเผยต่อ สาธารณชนเพื่อนำไปสู่การพัฒนาคุณภาพและมาตรฐานการศึกษาและเพื่อรองรับการประกันคุณภาพภายนอก

การประกันคุณภาพภายนอก เป็นการประเมินคุณภาพการจัดการศึกษาเพื่อให้มีการติดตาม และตรวจสอบคุณภาพและมาตรฐานการศึกษาของสถานศึกษาโดยคำนึงถึงความมุ่งหมายหลักการและ แนวการจัดการศึกษาในแต่ละระดับซึ่งประเมินโดย “สำนักงานรับรองมาตรฐานและประเมินคุณภาพการศึกษา (องค์การมหาชน) หรือเรียกชื่ออย่างย่อว่า “สมศ.” พระราชบัญญัติการศึกษาแห่งชาติพ.ศ.2542 แก้ไขเพิ่มเติม (ฉบับที่2) พ.ศ.2545 ได้กำหนดให้สถานศึกษาทุกแห่งต้องได้รับการประเมินคุณภาพภายนอกอย่างน้อย 1 ครั้งในรอบ 5 ปี นับตั้งแต่การประเมินครั้งสุดท้ายและเสนอผลการประเมิน ต่อหน่วยงานที่ เกี่ยวข้องและสาธารณชน

2.2 กรอบแผนอุดมศึกษาระยะยาว 15 ปีฉบับที่ 2 (พ.ศ. 2551 -2565) และแผนพัฒนาการศึกษาระดับอุดมศึกษาฉบับที่ 11 (พ.ศ. 2555 – 2559)

กรอบแผนอุดมศึกษาระยะยาว 15 ปีฉบับที่ 2 (พ.ศ.2551-2565) ได้กำหนดแนวทางการพัฒนาและแก้ปัญหาอุดมศึกษาที่ไร้ทิศทางซ้ำซ้อน ขาดคุณภาพและขาดประสิทธิภาพโดยใช้กลไกการประเมินคุณภาพและมาตรฐานการศึกษาเป็นกลไกหลักในการดำเนินการกล่าวคือให้มีการสร้างกลไกการประเมินคุณภาพสถาบันอุดมศึกษาตามพันธกิจของสถาบันในแต่ละกลุ่ม ซึ่งมีพื้นที่บริการและจุดเน้นระดับการศึกษา ที่ต่างกัน รวมทั้งมีพันธกิจและบทบาทในการพัฒนาสังคมและเศรษฐกิจของประเทศต่างกันตามความ หลากหลายทั้งการพัฒนารากสังคม เศรษฐกิจรวมถึงการกระจายอำนาจในระดับท้องถิ่นการขับเคลื่อน ภาคการผลิตในชนบทท้องถิ่นและระดับประเทศจนถึงการแข่งขันในโลกาภิวัตน์ ซึ่งระบบอุดมศึกษาแต่ละ กลุ่มเหล่านี้จะนำไปสู่การเปลี่ยนแปลงอุดมศึกษาและส่งผลกระทบต่อประเทศไทยอย่างมี นัยสำคัญ อาทิสถาสามารถสร้างความเป็นเลิศได้ตามพันธกิจของตัวเองสามารถตอบสนองต่อยุทธศาสตร์การ พัฒนาประเทศดีขึ้นส่งผลเชิงบวกต่อการผลิตพัฒนาและการทำงานของอาจารย์สามารถปรับจำนวนของบัณฑิตในสาขาที่เป็นความต้องการของสังคมลดการว่างงานโดยที่สถาบันอุดมศึกษาในกลุ่มเหล่านี้มีกลไกร่วมกันในการประกันคุณภาพเพื่อให้นักศึกษาสามารถต่อยอดถ่ายโอนแลกเปลี่ยนกันได้ระหว่างกลุ่มและในระยะยาวการประเมินคุณภาพควรนำไปสู่ระบบรับรองวิทยฐานะ(accreditation) ที่นักศึกษาและสาธารณะ ให้ความเชื่อถือเป็นฐานและเงื่อนไขในการจัดสรรงบประมาณของรัฐและการสนับสนุนจากภาคเอกชน รวมทั้งการโอนย้ายหน่วยกิต

จากกรอบแผนอุดมศึกษาระยะยาว 15 ปี ดังกล่าว กระทรวงศึกษาธิการได้มีประกาศกระทรวงศึกษาธิการ เรื่อง มาตรฐานสถาบันอุดมศึกษา ในปี 2551 กำหนดประเภทหรือกลุ่มสถาบันศึกษาเป็น 4 กลุ่ม คือ

กลุ่ม ก วิทยาลัยชุมชน หมายความว่าสถาบันที่เน้นการผลิตบัณฑิตระดับต่ำกว่าปริญญาตรีจัดฝึกอบรมสนองตอบความต้องการของท้องถิ่นเพื่อเตรียมกำลังคนที่มีความรู้เข้าสู่ภาคการผลิตจริงในชุมชนสถาบันสนับสนุนรองรับการเปลี่ยนอาชีพพื้นฐานเช่นแรงงานที่ออกจากภาคเกษตรเป็นแหล่งเรียนรู้ ที่ส่งเสริมให้ประชาชนได้มีโอกาสเรียนรู้ตลอดชีวิตอันจะนำไปสู่ความเข้มแข็งของชุมชนและการพัฒนาที่ยั่งยืน

กลุ่ม ข สถาบันที่เน้นระดับปริญญาตรี หมายความว่าสถาบันที่เน้นการผลิตบัณฑิตระดับ ปริญญาตรี เพื่อให้ได้บัณฑิตที่มีความรู้ความสามารถเป็นหลักในการขับเคลื่อนการพัฒนาและการเปลี่ยนแปลงในระดับภูมิภาค สถาบันมีบทบาทในการสร้างความเข้มแข็งให้กับหน่วยงาน ธุรกิจและบุคคลในภูมิภาคเพื่อรองรับการดำรงชีพสถาบันอาจมีการจัดการเรียนการสอนในระดับบัณฑิตศึกษาโดยเฉพาะระดับปริญญาโทด้วยก็ได้

กลุ่ม ค สถาบันเฉพาะทาง หมายความว่าสถาบันที่เน้นการผลิตบัณฑิตเฉพาะทางหรือเฉพาะกลุ่มสาขาวิชาทั้งสาขาวิชาทางวิทยาศาสตร์กายภาพ วิทยาศาสตร์ชีวภาพ สังคมศาสตร์หรือมนุษยศาสตร์ รวมทั้งสาขาวิชาชีพเฉพาะทางสถาบันอาจเน้นการทำวิทยานิพนธ์หรือการวิจัยหรือเน้นการผลิตบัณฑิตที่มีความรู้ความสามารถทักษะและสมรรถนะในการประกอบอาชีพระดับสูงหรือเน้นทั้งสองด้าน รวมทั้งสถาบันอาจมีบทบาทในการพัฒนาภาคการผลิตจริงทั้งอุตสาหกรรมและบริการ สถาบันในกลุ่มนี้อาจจำแนกได้เป็น 2 ลักษณะ คือ ลักษณะที่ 1 เป็นสถาบันที่เน้นระดับบัณฑิตศึกษาและลักษณะที่ 2 เป็นสถาบัน ที่เน้นระดับปริญญาตรี

กลุ่ม ง สถาบันที่เน้นการวิจัยขั้นสูงและผลิตบัณฑิตระดับบัณฑิตศึกษาโดยเฉพาะระดับปริญญาเอก หมายความว่าสถาบันที่เน้นการผลิตบัณฑิตระดับบัณฑิตศึกษาโดยเฉพาะระดับปริญญาเอก และเน้นการทำวิทยานิพนธ์และการวิจัยรวมถึงการวิจัยหลังปริญญาเอก สถาบันเน้นการผลิตบัณฑิตที่เป็นผู้นำทางความคิดของประเทศ สถาบันมีศักยภาพในการขับเคลื่อนอุดมศึกษาไทยให้อยู่ในแนวหน้าระดับสากล มุ่งสร้างองค์ความรู้ทฤษฎีและข้อค้นพบใหม่ทางวิชาการ

ดังนั้นการประกันคุณภาพการศึกษาจึงต้องสร้างกลไกการประเมินคุณภาพให้สอดคล้องกับการ แบ่งกลุ่มสถาบันอุดมศึกษา 4 กลุ่มดังกล่าว

แผนพัฒนาการศึกษาระดับอุดมศึกษาฉบับที่ 11 (พ.ศ. 2555 – 2559) กำหนดให้อุดมศึกษาไทยในช่วงปี 2555-2559 ต้องมีการพัฒนาอย่างก้าวกระโดดเพื่อเป็นแหล่งความรู้ที่ตอบสนองการแก้ไขปัญหาวิกฤตและชี้้นำการพัฒนาอย่างยั่งยืนของชาติ และท้องถิ่นโดยเร่งสร้างภูมิคุ้มกันในประเทศให้เข้มแข็งขึ้นภายใต้หลักปรัชญาเศรษฐกิจพอเพียง และต้องส่งเสริมการพัฒนาประเทศให้สามารถแข่งขันได้ในประชาคมอาเซียนและประชาคมโลกโดยให้ความสำคัญกับการพัฒนาคนและสังคมไทยให้มีคุณภาพ ผลิตกำลังคนที่มีศักยภาพตรงตามความต้องการของตลาดแรงงานสามารถทำงานเพื่อดำรงชีพตนเองและเพื่อช่วยเหลือสังคม มีคุณธรรมมีความรับผิดชอบและมีสุขภาพทางกายและจิตใจ รวมทั้งพัฒนาอาจารย์ให้ เป็นมืออาชีพและผู้เชี่ยวชาญมืออาชีพให้เป็นอาจารย์พัฒนาวิชาชีพ อาจารย์ให้เป็นที่ยอมรับของสังคมมีการจัดการเพื่อพัฒนาเศรษฐกิจ ของประเทศไทยโดยใช้ความรู้ เทคโนโลยีและนวัตกรรมความคิด สร้างสรรค์บนพื้นฐานการผลิตและการบริโภคที่เป็นมิตรต่อสิ่งแวดล้อม ซึ่งจะนำไปสู่การพัฒนา

เพื่อประโยชน์สุขที่ยั่งยืนของประเทศไทยทั้งนี้โดยอาศัยการบริหารจัดการอุดมศึกษาเชิงรุกและพระราชบัญญัติ อุดมศึกษาเป็นเครื่องมือสำคัญในการขับเคลื่อนวิสัยทัศน์ปี 2559 “อุดมศึกษาเป็นแหล่งองค์ความรู้และพัฒนา กำลังคนระดับสูงที่มีคุณภาพเพื่อการพัฒนาชาติอย่างยั่งยืน สร้างสังคมการเรียนรู้ ตลอดชีวิตตามแผนพัฒนา เศรษฐกิจและสังคมแห่งชาติฉบับที่ 11(พ.ศ.2555-2559) บนพื้นฐานปรัชญาของเศรษฐกิจพอเพียงมีบทบาทสูงใน สังคมประชาคมอาเซียนและมุ่งสู่คุณภาพอุดมศึกษานานาชาติ”

2.3 มาตรฐานการอุดมศึกษา

ที่ปรากฏตามประกาศกระทรวงศึกษาธิการลงวันที่ 7 สิงหาคม 2549 ประกอบด้วยมาตรฐาน 3 ด้าน ได้แก่ มาตรฐานด้านคุณภาพบัณฑิตมาตรฐานด้านการบริหารจัดการการอุดมศึกษาและมาตรฐานด้านการสร้างและพัฒนา สังคมฐานความรู้และสังคมแห่งการเรียนรู้มาตรฐานย่อยทั้ง 3 ด้านนี้อยู่ในมาตรฐานการศึกษาของชาติที่ประกอบด้วย มาตรฐานย่อย 3 มาตรฐานเช่นกัน คือ มาตรฐานที่ 1 คุณลักษณะของคนไทยที่พึงประสงค์ทั้งในฐานะพลเมืองและพล โลกมาตรฐานที่ 2 แนวการจัดการศึกษา มาตรฐานที่ 3 แนวการสร้างสังคมแห่งการเรียนรู้/สังคมแห่งความรู้แต่ละ มาตรฐานย่อยของมาตรฐานการอุดมศึกษาจะมีความสอดคล้องและสัมพันธ์กับมาตรฐานย่อยของมาตรฐานการศึกษา ของชาติ เพื่อให้การพัฒนาคุณภาพและมาตรฐานการศึกษาบรรลุตามจุดมุ่งหมายและหลักการของการจัดการศึกษาของ ชาติ

นอกเหนือจากมาตรฐานการอุดมศึกษาที่เป็นมาตรฐานแม่บทแล้ว คณะกรรมการการอุดมศึกษาได้จัดทำ **มาตรฐานสถาบันอุดมศึกษา**ตามประกาศกระทรวงศึกษาธิการ พ.ศ. 2551 เพื่อนำไปสู่การพัฒนาสถาบันอุดมศึกษา ตามกลุ่มสถาบันที่มีปรัชญาวัตถุประสงค์และพันธกิจในการจัดตั้งที่แตกต่างกันได้อย่างมีประสิทธิภาพและประสิทธิผล ประกอบด้วยมาตรฐานหลัก 2 ด้าน คือ มาตรฐานด้านศักยภาพและความพร้อมในการจัดการศึกษาและมาตรฐานด้าน การดำเนินการตามภารกิจของสถาบันอุดมศึกษาและกำหนดกลุ่มสถาบันอุดมศึกษาเป็น 4 กลุ่ม ได้แก่ กลุ่ม ก วิทยาลัยชุมชน กลุ่ม ข สถาบันที่เน้นระดับปริญญาตรี กลุ่ม ค สถาบันเฉพาะทาง และกลุ่ม ง สถาบันที่เน้นการวิจัย ขั้นสูงและผลิตบัณฑิตระดับบัณฑิตศึกษา โดยเฉพาะระดับปริญญาเอกนอกจากนั้น ยังได้จัดทำ **กรอบมาตรฐาน คุณวุฒิระดับอุดมศึกษาแห่งชาติ พ.ศ. 2552** เพื่อให้เป็นไปตามมาตรฐานการอุดมศึกษาและเพื่อเป็นการประกัน คุณภาพบัณฑิตในแต่ละระดับ คุณวุฒิและสาขาวิชา โดยกำหนดให้คุณภาพของบัณฑิตทุกระดับคุณวุฒิและสาขาวิชา ต้องเป็นไปตามมาตรฐานผลการเรียนรู้อย่างน้อย 5 ด้านคือด้านคุณธรรมจริยธรรมด้านความรู้ด้านทักษะทางปัญญา ด้านทักษะความสัมพันธ์ระหว่างบุคคลและความรับผิดชอบและด้านทักษะการวิเคราะห์เชิงตัวเลขการ สื่อสารและการ ใช้เทคโนโลยีสารสนเทศ

2.4 กฎกระทรวงว่าด้วยระบบ หลักเกณฑ์ และวิธีการประกันคุณภาพการศึกษา

หลังจากที่พระราชบัญญัติการศึกษาแห่งชาติพ.ศ.2542 มีผลบังคับใช้สำนักงานคณะกรรมการ การ อุดมศึกษา (ทบวงมหาวิทยาลัยเดิม) ในฐานะหน่วยงานต้นสังกัดที่ทำหน้าที่กำกับดูแลสถาบันอุดมศึกษา ได้เสนอ ระบบการประกันคุณภาพการศึกษาให้คณะรัฐมนตรีพิจารณาเพื่อให้สอดคล้องกับเจตนารมณ์แห่ง พระราชบัญญัติ ฉบับดังกล่าวซึ่งคณะรัฐมนตรีในการประชุมเมื่อวันที่ 21 มีนาคม 2543 ได้มีมติเห็นชอบกับ ระบบประกันคุณภาพ

การศึกษาของสำนักงานคณะกรรมการการอุดมศึกษา (ทบวงมหาวิทยาลัยเดิม) ซึ่งต่อมาได้จัดทำเป็นประกาศ ทบวงมหาวิทยาลัยเรื่องระบบหลักเกณฑ์และวิธีการประกันคุณภาพ การศึกษาภายในระดับอุดมศึกษา พ.ศ.2545 เพื่อใช้เป็นแนวปฏิบัติสาระสำคัญของประกาศฉบับนี้ระบุ ให้ทบวงมหาวิทยาลัยสนับสนุนและส่งเสริม สถาบันอุดมศึกษาจัดทำระบบการประกันคุณภาพการศึกษาภายในตามภารกิจหลักของสถาบันอุดมศึกษาให้มี ประสิทธิภาพและประสิทธิผล รวมทั้งให้มีการประเมินผล และติดตามตรวจสอบคุณภาพและมาตรฐานการศึกษาของ สถาบันอุดมศึกษาจากภายใน หรือโดยหน่วยงานต้นสังกัดที่มีหน้าที่กำกับดูแลสถาบันการศึกษาเพื่อเตรียมความพร้อม สำหรับการประเมินคุณภาพจาก ภายนอกรวมถึงสนับสนุนให้มีการแต่งตั้งคณะกรรมการประกันคุณภาพภายใน ระดับอุดมศึกษาขึ้นในแต่ละ คณะวิชาหรือสถาบันอุดมศึกษาเพื่อกำหนดนโยบายหลักเกณฑ์แนวทางวิธีการตรวจสอบ และประเมิน ระบบกลไกและประเมินผลการดำเนินงานการประกันคุณภาพการศึกษาภายในของแต่ละคณะวิชาหรือ สถาบันอุดมศึกษา

หลังจากดำเนินการตามประกาศฉบับปี พ.ศ. 2545 ไประยะหนึ่ง สำนักงานคณะกรรมการการอุดมศึกษาจึง ได้จัดทำกฎกระทรวงว่าด้วยระบบ หลักเกณฑ์และวิธีการประกันคุณภาพการศึกษาภายในสถานศึกษา ระดับอุดมศึกษาพ.ศ.2546 เพื่อให้เป็นไปตามพระราชบัญญัติการศึกษาแห่งชาติพ.ศ.2542 แก้ไขเพิ่มเติม (ฉบับที่ 2) พ.ศ. 2545 ในมาตรา 5 และมาตรา 47 วรรคสอง โดยสาระสำคัญเกี่ยวกับระบบและกลไกการประกันคุณภาพ การศึกษาภายในของกฎกระทรวงฉบับนี้ยังคงไว้ตามประกาศ ทบวงมหาวิทยาลัยฯ พ.ศ. 2545 ซึ่งสำนักงาน คณะกรรมการการอุดมศึกษาได้ถือปฏิบัติมาอย่างต่อเนื่อง ต่อมาในปี 2553 กระทรวงศึกษาธิการได้ออกกฎกระทรวง ว่าด้วยระบบหลักเกณฑ์และวิธีการประกัน คุณภาพการศึกษา พ.ศ. 2553 แทนฉบับเดิมโดยรวมการประกัน คุณภาพภายในและภายนอกของการศึกษาทุกระดับไว้ในฉบับเดียวกันโดยมีการปรับให้คณะกรรมการประกันคุณภาพ ภายในระดับอุดมศึกษาทำหน้าที่หลัก 2 ประการคือ 1) วางระเบียบหรือออกประกาศกำหนดหลักเกณฑ์และแนว ปฏิบัติเกี่ยวกับการประกันคุณภาพภายในระดับอุดมศึกษาเพื่อส่งเสริมสนับสนุนและพัฒนาการประกันคุณภาพภายใน ระดับอุดมศึกษาโดยความเห็นชอบของคณะกรรมการการอุดมศึกษาและ 2) เสนอแนะแนวทางปรับปรุงและพัฒนา คุณภาพ การศึกษาแก่สถานศึกษาโดยนำผลการประเมินคุณภาพทั้งภายในและภายนอกไปปรับปรุงคุณภาพการศึกษา อย่างต่อเนื่องนอกจากนี้ยังมีการปรับเปลี่ยนให้ระบบการประกันคุณภาพภายในประกอบด้วย การประเมินคุณภาพการ ติดตามตรวจสอบคุณภาพและการพัฒนาคุณภาพและกำหนดให้หน่วยงานต้น สังกัดจัดให้มีการติดตามตรวจสอบ คุณภาพการศึกษาอย่างน้อยหนึ่งครั้งในทุกสามปีและแจ้งผลให้สถานศึกษาระดับอุดมศึกษาทราบรวมทั้งเปิดเผยผล การติดตามตรวจสอบคุณภาพการศึกษาต่อสาธารณชน

3. การประกันคุณภาพการศึกษาภายใน

ก่อนมีประกาศพระราชบัญญัติการศึกษาแห่งชาติ พ.ศ. 2542 ทบวงมหาวิทยาลัยได้ตระหนักดี ถึง ความสำคัญของการประกันคุณภาพการศึกษาและได้จัดทำประกาศทบวงมหาวิทยาลัยเรื่อง นโยบายและ แนวปฏิบัติใน การประกันคุณภาพการศึกษาระดับอุดมศึกษามาตั้งแต่ปี พ.ศ.2539 เพื่อเป็นแนวทางในการ ประกันคุณภาพการศึกษา ของสถาบันอุดมศึกษาตามหลักการสำคัญ 3 ประการคือการให้เสรีภาพทางวิชาการ (academic freedom) ความมี

อิสระในการดำเนินการของสถาบัน (institutional autonomy) และความพร้อม ของสถาบันที่จะรับการตรวจสอบ คุณภาพจากภายนอกตามหลักการของความรับผิดชอบที่ตรวจสอบได้ (accountability)

ต่อมาพระราชบัญญัติการศึกษาแห่งชาติ พ.ศ.2542 แก้ไขเพิ่มเติม (ฉบับที่ 2) พ.ศ.2545 และ (ฉบับที่ 3) พ.ศ. 2553 ได้ระบุให้หน่วยงานต้นสังกัดและสถานศึกษาจัดให้มีระบบประกันคุณภาพภายในสถานศึกษา ประกอบกับ พระราชบัญญัติระเบียบบริหารราชการกระทรวงศึกษาธิการ พ.ศ. 2546 และกฎกระทรวงแบ่งส่วนราชการ กำหนดให้ สำนักงานคณะกรรมการการอุดมศึกษา มีหน้าที่พิจารณาเสนอนโยบาย และพัฒนา และมาตรฐาน การอุดมศึกษาที่ สอดคล้องกับแผนพัฒนาเศรษฐกิจและสังคมแห่งชาติและแผนการศึกษาแห่งชาติสนับสนุน ทรัพยากรติดตาม ตรวจสอบและประเมินผลการจัดการศึกษาระดับอุดมศึกษาโดยคำนึงถึงความเป็นอิสระ และความเป็นเลิศทางวิชาการ ของสถานศึกษาระดับปริญญาตามกฎหมายว่าด้วยการจัดตั้งสถานศึกษาแต่ละแห่งและกฎหมายที่เกี่ยวข้องสำนักงาน คณะกรรมการการอุดมศึกษาจึงมีหน้าที่ร่วมกับสถานศึกษาในการจัด ให้มีระบบการประกันคุณภาพการศึกษาภายใน โดยมีรายละเอียดดังนี้

3.1 แนวทางการพัฒนาระบบและกลไกการประกันคุณภาพการศึกษาภายใน

3.1.1 ระบบการประกันคุณภาพการศึกษา

ด้วยกฎกระทรวงว่าด้วยระบบ หลักเกณฑ์ และวิธีการประกันคุณภาพการศึกษา พ.ศ. 2553 ข้อ 33 ให้สถาบันอุดมศึกษาพัฒนาระบบประกันคุณภาพ โดยยึดหลักเสรีภาพทางวิชาการ และความมีอิสระในการดำเนินการ ของสถานศึกษา เพื่อให้มีประสิทธิภาพ และประสิทธิผลในการพัฒนาคุณภาพและมาตรฐานการศึกษาของสถานศึกษา ระดับอุดมศึกษาอย่างต่อเนื่อง และเตรียมความพร้อมเพื่อรองรับการประกันคุณภาพภายนอก สถาบันจึงมีอิสระใน การพัฒนาระบบประกันคุณภาพภายในที่เหมาะสมสอดคล้องกับระดับการพัฒนาของสถาบันโดยอาจเป็นระบบประกัน คุณภาพที่ใช้กันแพร่หลายในระดับชาติหรือนานาชาติ หรือเป็น ระบบเฉพาะที่สถาบันพัฒนาขึ้นเอง แต่ไม่ว่าจะเป็น ระบบคุณภาพแบบใดจะต้องมีกระบวนการทำงานที่ เริ่มต้นจากการวางแผนการดำเนินงานตามแผนการตรวจสอบ ประเมินและการปรับปรุงพัฒนาทั้งนี้เพื่อให้ การดำเนินการกิจของสถาบันบรรลุเป้าประสงค์และมีพัฒนาการอย่าง ต่อเนื่อง ขณะเดียวกันก็เป็น หลักประกันแก่สาธารณชนให้มั่นใจว่าสถาบันอุดมศึกษาสามารถสร้างผลผลิตทาง การศึกษาที่มีคุณภาพ หลักการที่สำคัญในการพัฒนาระบบการประกันคุณภาพและตัวบ่งชี้การประกันคุณภาพ การศึกษาภายในระดับอุดมศึกษา

หลักการสำคัญในการพัฒนาระบบประกันคุณภาพการศึกษามีดังต่อไปนี้

- 1) ส่งเสริมพันธกิจหลักและพันธกิจสนับสนุนของการอุดมศึกษาภายใต้ความสอดคล้องกับ หลักเกณฑ์ที่กำหนดในกฎกระทรวงว่าด้วยระบบ หลักเกณฑ์ และวิธีการประกันคุณภาพการศึกษา พ.ศ. 2553
- 2) เป็นระบบประกันคุณภาพการศึกษาภายในที่ครอบคลุมปัจจัยนำเข้า และกระบวนการซึ่งสามารถ ส่งเสริมและนำไปสู่ผลลัพธ์ของการดำเนินการอย่างมีประสิทธิภาพ
- 3) ระบบการประกันคุณภาพการศึกษาภายในระดับอุดมศึกษา รอบใหม่ ประกอบด้วยการประกัน คุณภาพระดับหลักสูตร ระดับคณะ และระดับสถาบัน โดยจะเริ่มใช้ในปีการศึกษา 2557

- ระบบการประกันคุณภาพการศึกษาระดับหลักสูตร มีการดำเนินการตั้งแต่ การควบคุมคุณภาพ การติดตามตรวจสอบคุณภาพ และการพัฒนาคุณภาพ การพัฒนาตัวบ่งชี้และเกณฑ์การประเมินฯ จะมุ่งไปที่ระบบการประกันคุณภาพการศึกษามากกว่าการประเมินคุณภาพ เพื่อให้สามารถส่งเสริม สนับสนุน กำกับติดตาม การดำเนินงานให้เป็นไปตามที่กำหนด สะท้อนการจัดการศึกษาอย่างมีคุณภาพ

- ระบบการประกันคุณภาพภายในระดับคณะและระดับสถาบัน เป็นการดำเนินการประกันคุณภาพการศึกษาภายในที่คณะและสถาบันพัฒนาระบบประกันคุณภาพ โดยยึดหลักเสรีภาพทางวิชาการและความเป็นอิสระในการดำเนินการของสถานศึกษา ซึ่งจะประเมินตามระบบประกันคุณภาพการศึกษาภายในที่คณะและสถาบัน ต้องการให้คณะและสถาบันพัฒนาตามศักยภาพและประเภทของกลุ่มสถาบัน ซึ่งเป็นการประเมินความเข้มแข็งทางวิชาการ

4) ให้อิสระกับสถาบันอุดมศึกษาในการออกแบบระบบประกันคุณภาพการศึกษาภายใน

5) เชื่อมโยงกับระบบคุณภาพอื่นที่กำหนดและเป็นนโยบายของ กกอ. โดยเฉพาะเรื่องกรอบมาตรฐานคุณวุฒิระดับอุดมศึกษาแห่งชาติ และการเชื่อมโยงกับการประกันคุณภาพภายนอกของ สมศ. เพื่อไม่ให้เป็นการทำงานซ้ำซ้อนเกินความจำเป็นหรือสร้างภาระการทำงานของหน่วยงาน

3.1.2 มาตรฐาน ตัวบ่งชี้และเกณฑ์ประเมินคุณภาพ

มาตรฐานเป็นกรอบสำคัญในการดำเนินงานของสถาบันอุดมศึกษา คือ มาตรฐานการอุดมศึกษาในขณะเดียวกันสถาบันอุดมศึกษาต่างๆต้องดำเนินการให้เป็นไปตามมาตรฐานและหลักเกณฑ์อื่นๆที่เกี่ยวข้องอีกมากเช่น เกณฑ์มาตรฐานหลักสูตรระดับอุดมศึกษากรอบมาตรฐานคุณวุฒิระดับอุดมศึกษาแห่งชาติมาตรฐานสถาบันอุดมศึกษา มาตรฐานเพื่อการประเมินคุณภาพ ภายนอกของสมศ. หรือกรอบการปฏิบัติราชการตามมติต่างๆของสำนักงานคณะกรรมการพัฒนาระบบราชการ (ก.พ.ร.) ในกรณีมหาวิทยาลัย ของรัฐ เป็นต้น

กำหนดตัวบ่งชี้เป็น 2 ประเภท คือตัวบ่งชี้เชิงปริมาณ และตัวบ่งชี้เชิงคุณภาพ ดังนี้

1) ตัวบ่งชี้เชิงคุณภาพจะระบุเกณฑ์มาตรฐานเป็นข้อๆ กำหนดเกณฑ์การประเมินตัวบ่งชี้เป็น 5 ระดับ มีคะแนนตั้งแต่ 1 ถึง 5 การประเมินเชิงคุณภาพนี้จะมีทั้งการนับจำนวนข้อและระบุว่าผลการดำเนินงานได้กี่ข้อได้คะแนนเท่าใด กรณีที่ไม่ดำเนินการใดๆ หรือดำเนินไม่ครบที่จะได้ 1 คะแนน ให้ถือว่าได้ 0 คะแนน และการประเมินโดยกำหนดการให้คะแนนตามที่ได้คณะหรือสถาบันดำเนินการ และกรรมการประเมิน (peer review) จะพิจารณาผลการดำเนินการนั้นๆ ร่วมกันก่อนที่จะบันทึกคะแนน โดยมีระดับคะแนนอยู่ระหว่าง 0 – 5

2) ตัวบ่งชี้เชิงปริมาณอยู่ในรูปของร้อยละหรือค่าเฉลี่ย กำหนดเกณฑ์การประเมินเป็นคะแนนระหว่าง 1 ถึง 5 โดยเป็นค่าต่อเนื่อง (มีจุดทศนิยม) สำหรับการแปลงผลการดำเนินงานตามตัวบ่งชี้ (ซึ่งอยู่ในรูปร้อยละหรือค่าเฉลี่ย) เป็นคะแนนทำโดยการเทียบบัญญัติไตรยางศ์ โดยที่แต่ละตัวบ่งชี้จะกำหนดค่าร้อยละหรือค่าเฉลี่ยที่คิดเป็นคะแนนเต็ม 5 ได้

คณะกรรมการประกันคุณภาพภายในระดับอุดมศึกษา ได้กำหนดให้มีระบบประกันคุณภาพการศึกษาระดับหลักสูตร คณะ และสถาบัน เพื่อให้สถาบันอุดมศึกษาต่างๆ นำไปใช้เป็นแนวทาง (Guideline) ในการ

จัดทำระบบการประกันคุณภาพภายในของแต่ละสถาบันตามความสมัครใจภายใต้การกำกับดูแลของสภาสถาบัน โดยระบบประกันคุณภาพการศึกษาภายในจะครอบคลุมพันธกิจหลัก 4 ประการของการอุดมศึกษา และพันธกิจด้านการบริหารจัดการได้แก่ (1) พันธกิจด้านการผลิตบัณฑิต (2) พันธกิจด้านการวิจัย (3) พันธกิจด้านการบริการวิชาการ (4) พันธกิจด้านการทำนุบำรุงศิลปะและวัฒนธรรมและการบริหารจัดการ สำหรับการประกันคุณภาพระดับหลักสูตรจะเน้นพันธกิจในด้านการผลิตบัณฑิตเป็นสำคัญส่วนพันธกิจด้านอื่นจะเป็นการบูรณาการเข้าไว้ด้วยกันหากเป็นตัวเองชี้ในระดับคณะและสถาบัน จะครอบคลุมพันธกิจหลักของการอุดมศึกษารวมทั้งการบริหารจัดการได้ทั้งหมดซึ่งสามารถชี้วัดคุณลักษณะที่พึงประสงค์ตามมาตรฐานการอุดมศึกษามาตรฐานและหลักเกณฑ์อื่นๆที่เกี่ยวข้องกับพันธกิจเหล่านั้นได้ทั้งหมดในบทที่ 4 ถึงบทที่ 6 ของคู่มือฉบับนี้จึงได้พัฒนาระบบการประกันคุณภาพการศึกษาภายในเพื่อให้สถาบันอุดมศึกษานำไปเป็นกรอบในการดำเนินการประกันคุณภาพการศึกษาภายในตั้งแต่ระดับหลักสูตร ระดับคณะ และระดับ สถาบัน การพัฒนาตัวเองชี้และเกณฑ์การประเมินจะมุ่งไปที่ระบบการประกันคุณภาพการศึกษามากกว่าการประเมินคุณภาพเพื่อให้สามารถส่งเสริมสนับสนุนกำกับติดตามการดำเนินงานให้เป็นไป ตามที่กำหนด สะท้อนการจัดการศึกษาอย่างมีคุณภาพและตัวเองชี้ที่พัฒนาขึ้นควรเชื่อมโยงหรือเป็นเรื่องเดียวกันกับการประเมินคุณภาพภายนอกโดยการประกันคุณภาพการศึกษาภายในเน้นที่ปัจจัยนำเข้าและ กระบวนการซึ่งภายใต้ตัวเองชี้ที่เป็นกระบวนการให้สามารถสะท้อนผลลัพธ์ของการดำเนินการตาม กระบวนการดังกล่าวด้วย

3.1.3 กลไกการประกันคุณภาพ

ในด้านของกลไกการประกันคุณภาพ ผู้ที่มีความสำคัญส่งผลให้การดำเนินงานประสบความสำเร็จและนำไปสู่การพัฒนาคุณภาพอย่างต่อเนื่องคือ คณะกรรมการระดับนโยบายและผู้บริหารสูงสุดของสถาบันที่จะต้องให้ความสำคัญและกำหนดนโยบายการประกันคุณภาพการศึกษาที่ชัดเจนและเข้าใจร่วมกันทุกระดับโดยมอบหมายให้หน่วยงานหรือคณะกรรมการรับผิดชอบในการติดตามตรวจสอบ ประเมินและกระตุ้นให้เกิดการพัฒนาคุณภาพอย่างต่อเนื่องหน้าที่สำคัญประการหนึ่งของคณะกรรมการหรือ หน่วยงานนี้ คือการจัดระบบประกันคุณภาพพร้อมทั้งกำหนดตัวเองชี้และเกณฑ์การประเมินคุณภาพที่เหมาะสมสำหรับคณะและสถาบันระบบประกันคุณภาพที่ใช้ต้องสามารถเชื่อมโยงให้เกิดคุณภาพของการปฏิบัติงาน ตั้งแต่ระดับบุคคลระดับหลักสูตรระดับคณะวิชาไปจนถึงระดับสถาบันโดยอาจจำเป็นต้องจัดทำคู่มือคุณภาพในแต่ละระดับเพื่อกำกับการดำเนินงาน แต่ที่สำคัญคณะกรรมการหรือหน่วยงานนี้ต้องประสานงาน และผลักดันให้เกิดระบบฐานข้อมูลและสารสนเทศที่มีประสิทธิภาพซึ่งสามารถใช้งานร่วมกันได้ในทุกระดับ

3.1.4 ระบบฐานข้อมูลและระบบสารสนเทศ

การวัดและวิเคราะห์ผลการดำเนินงานเป็นสิ่งจำเป็นในกระบวนการประกันคุณภาพ การวัดและวิเคราะห์ผลการดำเนินงานจะไม่สามารถทำได้ถูกต้องและมีประสิทธิภาพหากปราศจากฐานข้อมูลและระบบสารสนเทศที่เป็นจริง ถูกต้องตรงกันทุกระดับตั้งแต่ระดับบุคคลระดับหลักสูตรระดับคณะวิชา และสถาบันตลอดจนเป็นข้อมูลที่สามารถเรียกใช้ได้อย่างรวดเร็วดังนั้นระบบสารสนเทศที่ดีมีประสิทธิภาพ จึงเป็นปัจจัยสำคัญยิ่งที่จะส่งผลต่อ

ความสำเร็จของการประกันคุณภาพการศึกษา และส่งผลต่อคุณภาพในทุก ขั้นตอนการดำเนินงานตั้งแต่การวางแผนการปฏิบัติงานการตรวจสอบประเมินตลอดจนถึงการปรับปรุงและพัฒนา

4. ความเชื่อมโยงระหว่างมาตรฐานการศึกษากับการประกันคุณภาพการศึกษา

พระราชบัญญัติการศึกษาแห่งชาติ พ.ศ. 2542 แก้ไขเพิ่มเติม (ฉบับที่ 2) พ.ศ. 2545 ในหมวด 5 ที่ว่าด้วยการบริหารและการจัดการศึกษา มาตรา 34 ได้กำหนดให้คณะกรรมการการอุดมศึกษามีหน้าที่ พิจารณาเสนอมาตรฐานการอุดมศึกษาที่สอดคล้องกับความต้องการตามแผนพัฒนาเศรษฐกิจและสังคม แห่งชาติและสอดคล้องกับมาตรฐานการศึกษาของชาติโดยคำนึงถึงความเป็นอิสระและความเป็นเลิศทาง วิชาการของสถาบันอุดมศึกษา คณะกรรมการการอุดมศึกษาจึงได้จัดทำมาตรฐานการอุดมศึกษาเพื่อใช้เป็น กลไกระดับกระทรวงระดับคณะกรรมการการอุดมศึกษาและระดับหน่วยงานเพื่อนำไปสู่การกำหนด นโยบายการพัฒนาการอุดมศึกษาของสถาบันอุดมศึกษาต่อไป มาตรฐานการอุดมศึกษาที่จัดทำขึ้นฉบับนี้ได้ใช้ มาตรฐานการศึกษาของชาติที่เปรียบเสมือนร่มใหญ่เป็นกรอบในการพัฒนา โดยมีสาระสำคัญที่ครอบคลุม เป้าหมายและหลักการของการจัดการศึกษาระดับอุดมศึกษาของไทยและเป็นมาตรฐานที่คำนึงถึงความ หลากหลายของกลุ่มหรือประเภทของสถาบันอุดมศึกษา เพื่อให้ทุกสถาบันสามารถนำไปใช้กำหนดพันธกิจและ มาตรฐานของการปฏิบัติงานได้

คณะกรรมการการอุดมศึกษายังได้กำหนดเกณฑ์มาตรฐานอื่นๆ อาทิเกณฑ์มาตรฐานหลักสูตรระดับอุดมศึกษาหลักเกณฑ์การขอเปิดและดำเนินการหลักสูตรระดับปริญญาในระบบการศึกษาทางไกล หลักเกณฑ์การกำหนดชื่อปริญญาหลักเกณฑ์และแนวปฏิบัติเกี่ยวกับการพิจารณาประเมินคุณภาพการ จัด การศึกษานอกสถานที่ตั้งของสถาบันอุดมศึกษา เพื่อส่งเสริมให้สถาบันอุดมศึกษาได้พัฒนาด้านวิชาการและ วิชาชีพพร้อมทั้งการพัฒนาคุณภาพและยกระดับมาตรฐานในการจัดการศึกษาระดับอุดมศึกษาให้มีความ ทัดเทียมกันและพัฒนาสู่สากลซึ่งทำให้สถาบันอุดมศึกษาสามารถจัดการศึกษาได้อย่างยืดหยุ่นคล่องตัวและต่อเนื่องในทุกระดับการศึกษาตลอดจนสะท้อนให้เห็นถึงมาตรฐานคุณภาพการจัดการศึกษาใน ระดับอุดมศึกษา

เพื่อให้การจัดการศึกษาทุกระดับและทุกประเภทมีคุณภาพและได้มาตรฐานตามที่กำหนดทั้ง มาตรฐานการศึกษาระดับชาติมาตรฐานการอุดมศึกษาทั้งมาตรฐานสถาบันอุดมศึกษาและสัมพันธ์กับ มาตรฐานและหลักเกณฑ์ที่เกี่ยวข้องกับการจัดการศึกษาอื่น ๆรวมถึงกรอบมาตรฐานคุณวุฒิระดับอุดมศึกษา แห่งชาติ จึงจำเป็นต้องมีระบบประกันคุณภาพที่พัฒนาขึ้นตามที่กำหนดไว้ในกฎกระทรวงว่าด้วยระบบ หลักเกณฑ์และวิธีการประกันคุณภาพการศึกษา พ.ศ.2553 ทั้งนี้ความเชื่อมโยงระหว่างมาตรฐานการศึกษา หลักเกณฑ์เกี่ยวข้องและการประกันคุณภาพการศึกษาสามารถแสดงในแผนภาพที่ 1.1

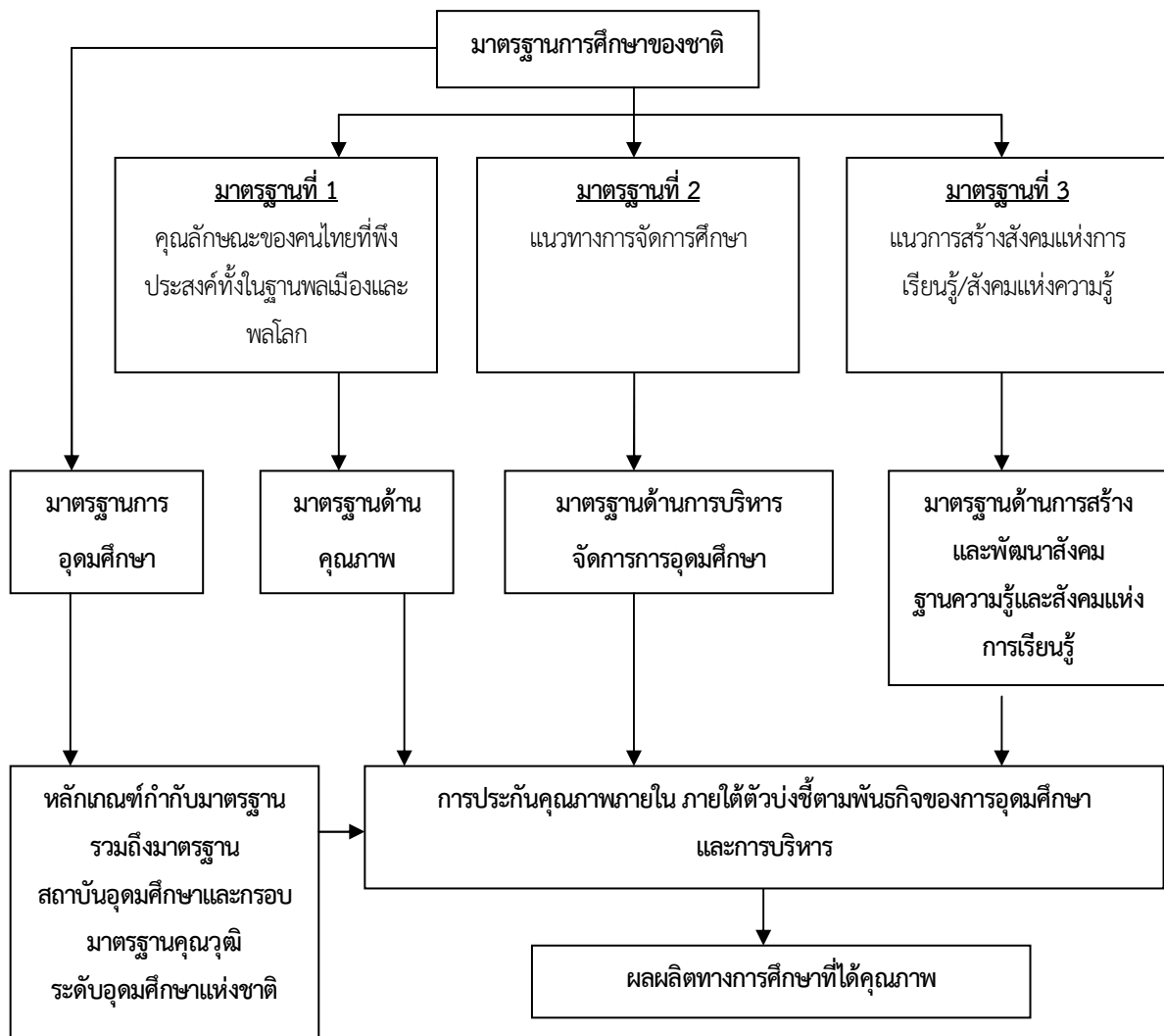

แผนภาพที่ 1.1 ความเชื่อมโยงระหว่างมาตรฐานการศึกษาและการประกันคุณภาพ

5. ความเชื่อมโยงระหว่างการประกันคุณภาพภายในและการประเมินคุณภาพ

การประกันคุณภาพการศึกษาภายในเป็นส่วนหนึ่งของกระบวนการบริหารการศึกษาปกติที่ต้องดำเนินการอย่างต่อเนื่องโดยมีการควบคุมดูแลปัจจัยที่เกี่ยวกับคุณภาพ มีการตรวจสอบติดตามและประเมินผลการดำเนินงานเพื่อนำไปสู่การพัฒนาปรับปรุงคุณภาพสม่ำเสมอด้วยเหตุนี้ระบบประกันคุณภาพภายในจึงต้องดูแลปัจจัยนำเข้า(input) กระบวนการ (process) และผลผลิตหรือผลลัพธ์ (output/outcome) ซึ่งต่างจากการประเมินคุณภาพภายนอกที่เน้นการประเมินผลการจัดการศึกษา ดังนั้นความเชื่อมโยงระหว่างการประกันคุณภาพภายในกับการประเมินคุณภาพภายนอกจึงเป็นสิ่งจำเป็นโดยได้เชื่อมโยงให้เห็นจากแผนภาพที่ 1.2

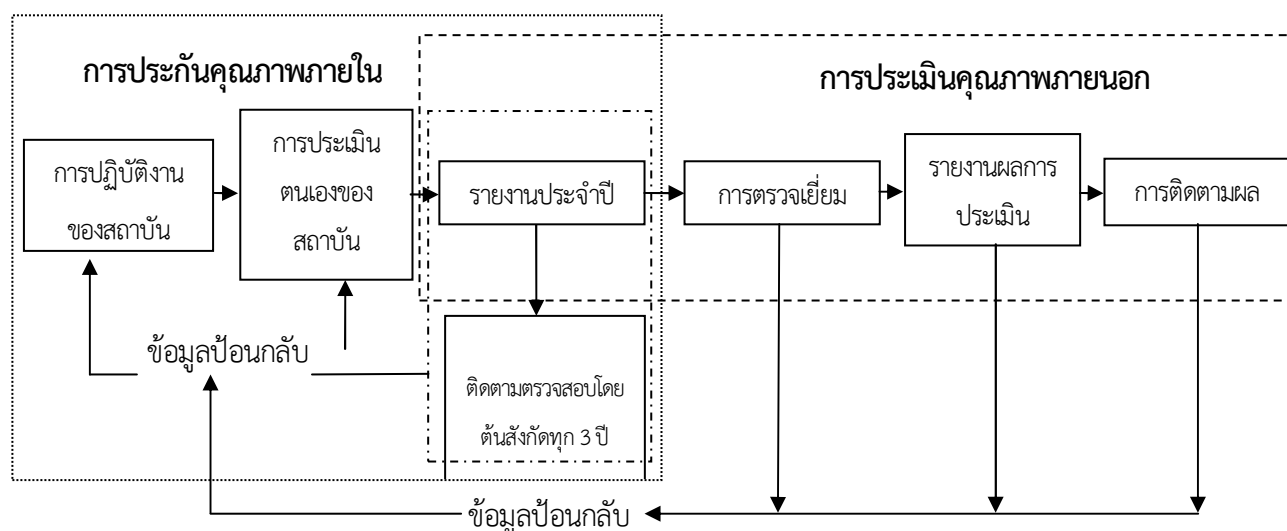

แผนภาพที่ 1.2 ความสัมพันธ์ระหว่างการประกันคุณภาพการศึกษาภายในกับการประเมินคุณภาพภายนอก

จากแผนภาพที่ 1.2 จะเห็นว่าเมื่อสถาบันอุดมศึกษามีการดำเนินการประกันคุณภาพภายใน แล้วจำเป็นต้องจัดทำรายงานประจำปีที่เป็นรายงานประเมินคุณภาพภายใน โดยใช้รูปแบบการจัดทำรายงานประจำปีที่เป็นรายงานการประเมินคุณภาพภายในตามที่กำหนดในระบบฐานข้อมูลด้านการประกันคุณภาพ (CHE QA Online) ซึ่งเป็นการบันทึกผลการดำเนินงานประกันคุณภาพการศึกษาผ่านทางระบบออนไลน์ตั้งแต่ การจัดเก็บข้อมูลพื้นฐาน เอกสารอ้างอิงการประเมินตนเองการประเมินของคณะกรรมการประเมินคุณภาพ เพื่อนำเสนอสภาสถาบันหน่วยงานต้นสังกัดหน่วยงานที่เกี่ยวข้องและเปิดเผยต่อสาธารณชน ซึ่งข้อมูลดังกล่าวจะเป็นข้อมูลเชื่อมโยงระหว่างการประกันคุณภาพภายในของสถาบัน การติดตามตรวจสอบของต้นสังกัด ดังนั้นสถาบันอุดมศึกษาจำเป็นต้องจัดทำรายงานการประเมินตนเองที่มีความลุ่มลึกสะท้อนภาพที่แท้จริงของสถาบันในการจัดการศึกษาตั้งแต่ระดับหลักสูตรการดำเนินการของคณะและสถาบันเพื่อการผลิตบัณฑิตที่มีคุณภาพออกไปรับใช้สังคม

บทที่ 2

การประกันคุณภาพการศึกษาภายใน

1. พัฒนาการของระบบการประกันคุณภาพการศึกษาภายใน

เป็นที่ทราบกันดีว่าระบบการประกันคุณภาพการศึกษาจำเป็นต้องมีการปรับปรุงอย่างต่อเนื่องตามระดับการพัฒนาของสถาบันการศึกษาตามความเจริญก้าวหน้าทางเทคโนโลยีสภาพสังคม เศรษฐกิจความรู้และทักษะในอนาคตที่ตลาดงานต้องการและพฤติกรรมการเรียนรู้ของผู้เรียน ดังนั้น ระบบการประกันคุณภาพการศึกษาภายในและระบบการประเมินคุณภาพการศึกษาภายนอกจึงมีการปรับปรุงมาโดยตลอด ปัจจุบันระบบการประกันคุณภาพภายในเข้าสู่รอบที่สาม (2557 – 2561) และระบบการประเมินคุณภาพภายนอกเข้าสู่รอบที่สี่ (2558-2562)

ระบบการประกันคุณภาพการศึกษาภายในที่พัฒนาโดยสำนักงานคณะกรรมการการอุดมศึกษาเริ่มใช้มาตั้งแต่ปีการศึกษา 2550 เป็นระบบแรกที่ทำให้สถาบันอุดมศึกษาทุกแห่งได้นำไปใช้ในการประเมินผลการดำเนินงานในทุกปีการศึกษา และสถาบันอุดมศึกษาเพิ่มเติมประเด็นที่สะท้อนเอกลักษณ์ของแต่ละสถาบันในรอบแรกนี้ตัวบ่งชี้ประเมินผลการดำเนินงานมีทั้งตัวบ่งชี้ที่เป็นปัจจัยนำเข้า กระบวนการและผลผลิตหรือผลลัพธ์ โดยครอบคลุมองค์ประกอบคุณภาพตามกฎกระทรวงว่าด้วยระบบ หลักเกณฑ์ และวิธีการประกันคุณภาพการศึกษาภายในสถานศึกษา ระดับอุดมศึกษา พ.ศ. 2546 ตอบสนองเจตนารมณ์แห่งพระราชบัญญัติการศึกษาแห่งชาติ พ.ศ. 2542 แก้ไขเพิ่มเติม (ฉบับที่ 2) พ.ศ. 2545 มาตรฐานการศึกษาของชาติ มาตรฐานการอุดมศึกษา และมาตรฐานต่างๆ ที่เกี่ยวข้อง รวมทั้งสอดคล้องไปในทิศทางเดียวกันกับตัวบ่งชี้การประเมินคุณภาพภายนอกของสำนักงานรับรองมาตรฐานและประเมินคุณภาพการศึกษา (องค์การมหาชน) หรือ สมศ. ภายใต้หลักการสำคัญคือไม่เป็นภาระซ้ำซ้อนในการปฏิบัติงานของสถาบันอุดมศึกษา ตัวบ่งชี้ที่พัฒนาขึ้นสามารถประเมินได้ครบทุกมิติของระบบการประกันคุณภาพคือ ปัจจัยนำเข้า กระบวนการ และผลผลิตหรือผลลัพธ์ อีกทั้ง ยังมีความสมดุลระหว่างมุมมองการบริหารจัดการทั้ง 4 ด้าน คือ ด้านนักศึกษาและผู้มีส่วนได้ส่วนเสีย ด้านกระบวนการภายใน ด้านการเงิน และด้านบุคลากรการเรียนรู้ นวัตกรรม ในส่วนของเกณฑ์การประเมิน มีทั้งเกณฑ์ทั่วไปที่ใช้กับทุกสถาบันและที่แยกใช้เฉพาะกับสถาบันที่มีจุดเน้นต่างกัน ได้แก่ สถาบันที่เน้นการผลิตบัณฑิตและการวิจัย สถาบันที่เน้นการผลิตบัณฑิตและพัฒนาสังคม สถาบันที่เน้นการผลิตบัณฑิตและพัฒนาศิลปวัฒนธรรม และสถาบันที่เน้นการผลิตบัณฑิตเพียงอย่างเดียว เนื่องจากในระยะแรกนี้สถาบันอุดมศึกษาหลายแห่งยังไม่มีกระบวนการทำงานที่เน้นวงจคุณภาพอย่างชัดเจน ตัวบ่งชี้ส่วนใหญ่จึงเป็นตัวบ่งชี้ที่เน้นกระบวนการ

การพัฒนากระบวนการประกันคุณภาพภายในในรอบที่สอง พ.ศ. 2553 ยังคงยึดหลักการเดียวกับรอบแรก โดยนำแผนพัฒนาการศึกษาระดับอุดมศึกษา ฉบับที่ 10 (พ.ศ. 2550 – 2554) กฎกระทรวงว่าด้วยระบบ หลักเกณฑ์ และวิธีการประกันคุณภาพการศึกษา พ.ศ. 2553 มาตรฐานสถาบันอุดมศึกษา กรอบมาตรฐานคุณวุฒิระดับอุดมศึกษา แห่งชาติ เกณฑ์มาตรฐานหลักสูตรระดับอุดมศึกษา มาตรฐานเพื่อการประเมินคุณภาพภายนอกของ สมศ. กรอบการปฏิบัติราชการตามมิติด้านต่างๆ ของสำนักงานคณะกรรมการพัฒนาระบบราชการ (ก.พ.ร.) ในกรณีมหาวิทยาลัยของ

รัฐมาเป็นกรอบในการพัฒนาระบบการประกันคุณภาพภายใน อย่างไรก็ตาม การพัฒนาตัวบ่งชี้และเกณฑ์การประกันคุณภาพภายในรอบที่สองจะมุ่งเน้นการประเมินเฉพาะปัจจัยนำเข้าและกระบวนการ สำหรับการวัดผลผลิตหรือผลลัพธ์นั้น สำนักงานคณะกรรมการการอุดมศึกษาได้นำตัวบ่งชี้ที่ใช้ในการประเมินคุณภาพภายนอกกรอบสามของ สมศ. มาใช้ โดยถือเป็นส่วนหนึ่งของตัวบ่งชี้และเกณฑ์การประกันคุณภาพภายในที่สถาบันอุดมศึกษาต้องดำเนินการให้ครบถ้วนทุกมิติของระบบประกันคุณภาพ คือ ปัจจัยนำเข้า กระบวนการ ผลผลิตหรือผลลัพธ์ ทั้งนี้ เกณฑ์ที่พัฒนาขึ้นในรอบนี้ยังมีความแตกต่างจากรอบแรก คือ มีการกำหนดประเภทเกณฑ์มาตรฐานทั่วไปที่ใช้กับทุกกลุ่มสถาบันอุดมศึกษา และเกณฑ์มาตรฐานเพิ่มเติมเฉพาะกลุ่มสถาบันอุดมศึกษา ได้แก่ กลุ่ม ข สถาบันที่เน้นระดับปริญญาตรี กลุ่ม ค1 สถาบันเฉพาะทางที่เน้นระดับบัณฑิตศึกษา กลุ่ม ค2 สถาบันเฉพาะทางที่เน้นระดับปริญญาตรี และกลุ่ม ง สถาบันที่เน้นการวิจัยขั้นสูง และผลิตบัณฑิตระดับบัณฑิตศึกษา โดยเฉพาะระดับปริญญาเอกตามนิยามที่กำหนดในประกาศกระทรวงศึกษาธิการ เรื่องมาตรฐานสถาบันอุดมศึกษา

2. การประกันคุณภาพการศึกษาภายในรอบใหม่ (พ.ศ. 2557 – 2561)

ในปี พ.ศ. 2557 สำนักงานคณะกรรมการการอุดมศึกษาโดยคณะกรรมการประกันคุณภาพภายในระดับอุดมศึกษา ได้ตระหนักถึงความสำคัญของหน่วยย่อยของการอุดมศึกษาที่ทำหน้าที่ผลิตบัณฑิตให้มีคุณภาพ จึงได้กำหนดกรอบแนวทางการพัฒนาระบบการประกันคุณภาพการศึกษาใน ระดับอุดมศึกษา โดยให้พิจารณาเพิ่มเติมในสาระที่เกี่ยวข้องในกรอบแผนอุดมศึกษาระยะยาว 15 ปี ฉบับที่ 2 (พ.ศ. 2551 – 2565) แผนพัฒนาการศึกษา ระดับอุดมศึกษา ฉบับที่ 11 (พ.ศ. 2555 – 2559) มาตรฐานการอุดมศึกษา มาตรฐานสถาบันอุดมศึกษา เกณฑ์มาตรฐานหลักสูตรระดับอุดมศึกษา พ.ศ. 2548 รวมทั้งกรอบมาตรฐานคุณวุฒิระดับอุดมศึกษาแห่งชาติ พ.ศ. 2552 ทั้งนี้ ได้กำหนดให้มีการประกันคุณภาพการศึกษาภายใน 3 ระดับ คือ ระดับหลักสูตร ระดับคณะ และระดับสถาบัน โดยมีองค์ประกอบการประกันคุณภาพการศึกษาภายในตามพันธกิจ 4 ด้าน ของสถาบันอุดมศึกษา และเพิ่มเติมด้านอื่นๆ ที่จำเป็น สำหรับการพัฒนาตัวบ่งชี้และเกณฑ์การประกันคุณภาพการศึกษาภายในทั้งระดับหลักสูตร คณะ และสถาบัน ดำเนินไปพร้อมกัน หากเป็นตัวบ่งชี้ที่เน้นกระบวนการจะต้องมีการประเมินผลลัพธ์ภายใต้การดำเนินการตามตัวบ่งชี้กระบวนการดังกล่าวด้วย (process performance) ซึ่งได้กำหนดหลักการพัฒนาไว้ดังนี้

การประกันคุณภาพการศึกษาภายใน ระดับหลักสูตร ประกอบด้วย 6 องค์ประกอบได้แก่ องค์ประกอบที่ 1 การกำกับมาตรฐาน องค์ประกอบที่ 2 บัณฑิต องค์ประกอบที่ 3 นักศึกษา องค์ประกอบที่ 4 อาจารย์ องค์ประกอบที่ 5 หลักสูตรการเรียนการสอน การประเมินผู้เรียน และองค์ประกอบที่ 6 สิ่งสนับสนุนการเรียนรู้ ตัวบ่งชี้และเกณฑ์การประเมินคุณภาพการศึกษาภายในระดับหลักสูตรครอบคลุมเรื่องการส่งเสริม พัฒนานักศึกษา การวางระบบ กระบวนการจัดการเรียนการสอน จำนวนอาจารย์ต่อนักศึกษาในระดับบัณฑิตศึกษา (โดยเฉพาะการคณวิธานิพนธ์ให้เป็นไปตามเกณฑ์มาตรฐานหลักสูตร) ผลงานทางวิชาการ ผลงานวิจัยของคณาจารย์ สื่ออุปกรณ์การเรียนการสอน ห้องสมุดและแหล่งการเรียนรู้ต่างๆ การดำเนินการตามกรอบมาตรฐานคุณวุฒิระดับอุดมศึกษาแห่งชาติ รวมทั้งคุณภาพบัณฑิต ซึ่งจะพิจารณาจากการทำงานหรือประกอบอาชีพอิสระ คุณภาพผลงานตีพิมพ์และเผยแพร่ของนักศึกษาระดับบัณฑิตศึกษา

การประกันคุณภาพการศึกษาภายใน ระดับคณะ ประกอบด้วย 5 องค์ประกอบ ได้แก่ องค์ประกอบที่ 1 การผลิตบัณฑิต องค์ประกอบที่ 2 การวิจัย องค์ประกอบที่ 3 การบริการวิชาการ องค์ประกอบที่ 4 การทำนุบำรุง ศิลปะและวัฒนธรรม และองค์ประกอบที่ 5 การบริหารจัดการ ตัวบ่งชี้และเกณฑ์การประกันคุณภาพการศึกษาภายใน ระดับคณะให้ครอบคลุมการดำเนินงานของคณะ เพื่อสนับสนุนการจัดการเรียนการสอนของแต่ละหลักสูตรที่คณะดูแล รวมทั้ง กิจกรรมนักศึกษา การบริการนักศึกษา การให้บริการทางวิชาการ การวิจัย การบริหารจัดการและการประเมิน คุณภาพของคณะ

การประกันคุณภาพการศึกษาภายใน ระดับสถาบัน ประกอบด้วย 5 องค์ประกอบ ได้แก่ องค์ประกอบที่ 1 การผลิตบัณฑิต องค์ประกอบที่ 2 การวิจัย องค์ประกอบที่ 3 การบริการวิชาการ องค์ประกอบที่ 4 การทำนุบำรุง ศิลปะและวัฒนธรรม องค์ประกอบที่ 5 การบริหารจัดการ ตัวบ่งชี้และเกณฑ์การประกันคุณภาพการศึกษาภายใน ระดับสถาบัน พิจารณาให้เป็นไปตามมาตรฐานสถาบันอุดมศึกษา ได้แก่ **มาตรฐานด้านศักยภาพและความพร้อมในการจัดการศึกษา** ประกอบด้วยด้านกายภาพ ด้านวิชาการ ด้านการเงิน ด้านการบริหารจัดการ **มาตรฐานด้านการ ดำเนินการตามภารกิจของสถาบัน** ประกอบด้วยด้านการผลิตบัณฑิต ด้านการวิจัย ด้านการให้บริการทางวิชาการแก่ สังคม ด้านการทำนุบำรุงศิลปะและวัฒนธรรม ทั้งนี้ ให้ความสำคัญกับการประกันคุณภาพการดำเนินการของสถาบันเพื่อ สนับสนุนการจัดการเรียนการสอนของแต่ละคณะ โดยครอบคลุมในด้านกายภาพและภารกิจของสถาบัน รวมถึงการ ประกันคุณภาพในภาพรวม

จุดมุ่งหมายของการประกันคุณภาพการศึกษาภายในแต่ละระดับ เพื่อการควบคุมคุณภาพ การติดตาม ตรวจสอบคุณภาพและการพัฒนาคุณภาพการจัดการศึกษาในระดับหลักสูตรระดับคณะและระดับ สถาบัน ให้ได้ข้อมูล ที่ชี้ผลการบริหารจัดการหลักสูตรที่ได้คุณภาพตามมาตรฐานการอุดมศึกษาของแต่ละคณะและภาพรวมของสถาบัน อันจะนำไปสู่การกำหนดแนวทางและพัฒนาคุณภาพตามเกณฑ์และมาตรฐานที่ตั้งไว้อย่างต่อเนื่อง เพื่อจัดทำรายงาน ประจำปีที่เป็นรายงานการประเมินคุณภาพภายในต่อ สกอ. ทุกปีการศึกษา ตลอดจนเพื่อรองรับการติดตาม ตรวจสอบ อย่างน้อยหนึ่งครั้งในทุกสามปีตามกฎกระทรวงฯ รวมทั้งการสร้าง ความมั่นใจต่อสังคมในเรื่องคุณภาพบัณฑิตโดย ผู้เรียนมีงานทำ ผู้เรียนมีคุณภาพตามกรอบมาตรฐานคุณวุฒิระดับอุดมศึกษาแห่งชาติและเพื่อประกอบการพิจารณา ขึ้นทะเบียนหลักสูตรตามกรอบมาตรฐานคุณวุฒิระดับอุดมศึกษาแห่งชาติ พ.ศ. 2552

อย่างไรก็ตาม ระบบการประกันคุณภาพการศึกษาภายในรอบใหม่นี้จะมุ่งเน้นที่การประกันคุณภาพ การศึกษาภายในระดับหลักสูตรให้มีการดำเนินการตั้งแต่การวางระบบคุณภาพ การควบคุมคุณภาพ การติดตาม ตรวจสอบคุณภาพ การประเมินคุณภาพและการพัฒนาคุณภาพ เพื่อสร้างความมั่นใจให้กับผู้ใช้บัณฑิตและส่งเสริม สนับสนุน กำกับติดตามการดำเนินงานของคณะและสถาบันให้เป็นไปตามมาตรฐานและวิสัยทัศน์ที่สถาบันอุดมศึกษา กำหนด โดยให้สะท้อนผลการจัดการศึกษาได้อย่างมีคุณภาพ มีการควบคุมคุณภาพในทุกขั้นตอนของการผลิตบัณฑิต ในแต่ละปีการศึกษาโดยคณะกรรมการประจำหลักสูตร มีการตรวจสอบติดตามคุณภาพผลการผลิตบัณฑิต โดยคณะกรรมการประจำคณะและคณะกรรมการระดับสถาบันในทุกปีการศึกษา มีความเชื่อมโยงกับระบบการประเมิน คุณภาพภายนอกที่จะมีการรับรองคุณภาพศึกษาระดับชาติ รวมทั้งมีการประเมินคุณภาพเพื่อให้ได้ข้อมูลเชิงปริมาณ

และเชิงคุณภาพที่สะท้อนผลการผลิตบัณฑิตในแต่ละปีการศึกษา เพื่อสร้างความเชื่อมั่นในคุณภาพของบัณฑิตที่สำเร็จ การศึกษาจากสถาบันอุดมศึกษา

อนึ่ง คณะกรรมการประกันคุณภาพภายในระดับอุดมศึกษาได้ออกประกาศ เรื่อง หลักเกณฑ์และแนวปฏิบัติ เกี่ยวกับการประกันคุณภาพภายใน ระดับอุดมศึกษา พ.ศ. 2557 โดยระบุให้สถาบันอุดมศึกษามีอิสระในการเลือก พัฒนาระบบประกันคุณภาพการศึกษาภายใน โดยยึดหลักเสรีภาพทางวิชาการ และควรมีอิสระในการดำเนินการของ สถานศึกษา เพื่อให้มีประสิทธิภาพและประสิทธิผลในการพัฒนาคุณภาพและมาตรฐานการศึกษาของสถานศึกษา ระดับอุดมศึกษาอย่างต่อเนื่อง สอดคล้องกับบริบทของสถาบันอุดมศึกษา และเป็นไปตามมาตรฐานการอุดมศึกษา เกณฑ์มาตรฐานต่างๆ ที่เกี่ยวข้องและเตรียมความพร้อมเพื่อรองรับการประกันคุณภาพภายนอก ทั้งนี้ ระบบการ ประกันคุณภาพการศึกษาภายในที่สถาบันอุดมศึกษาเลือกใช้ ต้องสนองต่อเจตนารมณ์ของสถาบันอุดมศึกษาและ กฎกระทรวงว่าด้วยระบบหลักเกณฑ์ และวิธีการประกันคุณภาพการศึกษา พ.ศ. 2553 อาจเป็นระบบที่คณะกรรมการ ประกันคุณภาพภายในระดับอุดมศึกษาพัฒนาขึ้น หรือเป็นระบบที่เป็นที่ยอมรับในระดับสากลที่สามารถประกัน คุณภาพได้ตั้งแต่ระดับหลักสูตร คณะ และสถาบัน เช่น ระบบ AUN-QA หรือ ระบบ EdPEX หรือเป็นระบบที่ สถาบันอุดมศึกษาพัฒนาขึ้นเอง จะต้องได้รับความเห็นชอบจากคณะกรรมการประกันคุณภาพภายในระดับอุดมศึกษา และรายงานผลการประเมินคุณภาพภายในต่อต้นสังกัด เพื่อพิจารณาและเปิดเผยต่อสาธารณะ เพื่อให้เป็นไปตาม มาตรา 48 แห่งพระราชบัญญัติการศึกษาแห่งชาติ พ.ศ. 2558 แก้ไขเพิ่มเติม (ฉบับที่ 2) พ.ศ. 2545 และ (ฉบับที่ 3) พ.ศ. 2553 และข้อ 6 แห่งกฎกระทรวงว่าด้วยระบบ หลักเกณฑ์ และวิธีการประกันคุณภาพการศึกษา พ.ศ. 2533

3. กระบวนการและวิธีการประกันคุณภาพการศึกษาภายใน (ปีการศึกษา 2557 – 2561)

เพื่อให้การประกันคุณภาพการศึกษาเกิดประโยชน์ จึงควรมีแนวทางการจัดกระบวนการประกันคุณภาพ การศึกษาภายในตามวงจรคุณภาพ ประกอบด้วย 4 ขั้นตอน คือ การวางแผน (Plan) การดำเนินงานและเก็บข้อมูล (Do) การประเมิน คุณภาพ (Check / Study) และการเสนอแนวทางการปรับปรุง (Act) โดยมีรายละเอียดดังนี้

P = เริ่มกระบวนการวางแผนการประเมินตั้งแต่ต้นปีการศึกษา โดยนำผลการประเมินปีก่อนหน้ามาใช้เป็น ข้อมูลในการวางแผนโดยต้องเก็บข้อมูลตั้งแต่มิถุนายน กรณีใช้ระบบเปิด-ปิดภาคเรียนแบบเดิม หรือ ตั้งแต่เดือน สิงหาคม กรณีใช้ระบบเปิด-ปิดภาคการศึกษาตามอาเซียน

D = ดำเนินงานและเก็บข้อมูลบันทึกผลการดำเนินงานตั้งแต่ต้นปีการศึกษา คือ เดือนที่ 1 – เดือนที่ 12 ของปีการศึกษา (เดือนมิถุนายน – พฤษภาคม ปีถัดไป หรือ เดือนสิงหาคม – กรกฎาคม ปีถัดไป)

C/S = ดำเนินการประเมินคุณภาพในระดับหลักสูตร คณะ และสถาบัน ระหว่างเดือนมิถุนายน – สิงหาคม หรือ เดือนสิงหาคม – ตุลาคม ของปีการศึกษาถัดไป

A = วางแผนปรับปรุงและดำเนินการปรับปรุงตามผลการประเมิน โดยคณะกรรมการบริหารระดับหลักสูตร ระดับคณะ และระดับสถาบัน โดยนำข้อเสนอแนะและผลการประเมินของคณะกรรมการประเมินคุณภาพภายในมา วางแผนปรับปรุงการดำเนินงาน (รวมทั้งข้อเสนอแนะของสภามหาวิทยาลัย) มาจัดทำแผนปฏิบัติการประจำปี และเสนอ ตั้งงบประมาณปีถัดไป หรือจัดทำโครงการพัฒนาและเสนอใช้งบประมาณกลางปีหรืองบประมาณพิเศษก็ได้

วิธีการประกันคุณภาพภายใน กำหนดไว้ดังนี้

- 1) สถาบันวางแผนการประกันคุณภาพการศึกษาภายในประจำปีการศึกษาใหม่
- 2) สถาบันเก็บข้อมูลระยะ 12 เดือนตามตัวบ่งชี้ที่ได้ประกาศใช้บนระบบ CHE QA Online และให้มีการประเมินคุณภาพการศึกษาภายในเป็นประจำทุกปีทั้งระดับหลักสูตรคณะวิชาและสถาบัน
- 3) หลักสูตรเตรียมการประเมินตนเองระดับหลักสูตรและจัดทำรายงานการประเมินตนเองระดับหลักสูตรผ่านระบบ CHE QA Online
- 4) คณะหรือหน่วยงานเทียบเท่านำผลการประเมินระดับหลักสูตรมาจัดทำรายงานการประเมินตนเองระดับคณะ
- 5) คณะหรือหน่วยงานเทียบเท่าประเมินตนเองบนระบบ CHE QA Online และยืนยันผลการประเมินหลักสูตรที่ได้ประเมินไปแล้ว
- 6) สถาบันนำผลการประเมินระดับหลักสูตรผลการประเมินระดับคณะวิชามาจัดทำรายงานการประเมินตนเองระดับสถาบัน
- 7) สถาบันประเมินตนเองบนระบบ CHE QA Online และยืนยันผลการประเมินตนเองระดับ หลักสูตร คณะ วิชาพร้อมนำผลการประเมินเสนอสภาสถาบันเพื่อพิจารณาวางแผนพัฒนาสถาบันในปี การศึกษาถัดไป
- 8) ผู้บริหารสถาบันอุดมศึกษานำผลการประเมินและข้อเสนอแนะของคณะกรรมการประเมินคุณภาพภายในที่สถาบันแต่งตั้ง (รวมทั้งข้อเสนอแนะของสภาสถาบัน) มาวางแผนปรับปรุงการดำเนินงาน แผนปฏิบัติการประจำปี และแผนกลยุทธ์
- 9) ส่งรายงานประจำปีที่เป็นรายงานการประเมินคุณภาพภายในผ่านระบบ CHE QA Online ภายใน 120 วัน นับจากสิ้นปีการศึกษา

สถาบันอุดมศึกษาต้องมีการประเมินตนเองตามตัวบ่งชี้และเกณฑ์การประกันคุณภาพภายในทุกปีการศึกษา ทั้งระดับ หลักสูตร ระดับคณะ และระดับสถาบัน ตามลำดับโดยสถาบันอุดมศึกษาเป็นผู้แต่งตั้งคณะกรรมการประเมิน และส่งผลการประเมินให้ สำนักงานคณะกรรมการการอุดมศึกษาทราบผ่านระบบฐานข้อมูลด้านการประกันคุณภาพ (CHE QA Online) ทั้งนี้คณะกรรมการ ประเมินคุณภาพภายในระดับหลักสูตร 1 ชุด อาจประเมินได้มากกว่าหนึ่ง หลักสูตร หากเป็นหลักสูตรในสาขาวิชาเดียวกัน เช่น หลักสูตร สาขาวิชาเดียวกันทั้งในระดับปริญญาตรีและ บัณฑิตศึกษา

ในกรณีที่ต้องการเผยแพร่หลักสูตรที่มีคุณภาพและมาตรฐานตามกรอบมาตรฐานคุณวุฒิระดับอุดมศึกษา แห่งชาติ พ.ศ. 2552 องค์ประกอบของคณะกรรมการประเมินคุณภาพการศึกษาภายใน ระดับหลักสูตรกำหนดไว้ดังนี้

- ผู้ทรงคุณวุฒิจำนวนอย่างน้อย 3 คน โดยเกินกว่ากึ่งหนึ่งเป็นผู้ทรงคุณวุฒิภายนอกสถาบันและอย่างน้อย หนึ่งคน ต้องมีคุณวุฒิตรงกับสาขาวิชาที่ขอรับการประเมิน

- ประธานกรรมการเป็นผู้ทรงคุณวุฒิภายนอกสถาบัน

ทั้งนี้คณะกรรมการทุกคนต้องเป็นผู้ที่ขึ้นทะเบียนผู้ประเมินคุณภาพภายใน ระดับหลักสูตรของสำนักงาน คณะกรรมการการ อุดมศึกษา

คุณสมบัติเฉพาะของคณะกรรมการประเมินคุณภาพภายในระดับหลักสูตรของแต่ละระดับการศึกษา เป็นดังนี้

- ระดับปริญญาตรี คณะกรรมการมีคุณสมบัติปริญญาโทขึ้นไปหรือดำรงตำแหน่งทางวิชาการระดับผู้ช่วยศาสตราจารย์ขึ้นไป

- ระดับปริญญาโท คณะกรรมการมีคุณสมบัติปริญญาเอกหรือดำรงตำแหน่งทางวิชาการระดับรองศาสตราจารย์ขึ้นไป

- ระดับปริญญาเอก คณะกรรมการมีคุณสมบัติปริญญาเอกหรือดำรงตำแหน่งทางวิชาการ ระดับศาสตราจารย์ขึ้นไป

ในกรณีที่ประสงค์นำผลการประกันคุณภาพการศึกษาภายในระดับอุดมศึกษาในระดับสถาบัน ไปใช้ในการประเมินผลการ ปฏิบัติราชการตามคำรับรองการปฏิบัติราชการของสถาบันอุดมศึกษาของสำนักงานคณะกรรมการพัฒนาระบบราชการ องค์ประกอบ ของคณะกรรมการประเมินคุณภาพการศึกษาภายในระดับอุดมศึกษาระดับสถาบัน กำหนดไว้ดังนี้

- ผู้ทรงคุณวุฒิจำนวนอย่างน้อย 5 คน ทั้งนี้ขึ้นอยู่กับขนาดของสถาบัน

- ประธานกรรมการประเมินฯ เป็นผู้ประเมินจากภายนอกสถาบันที่ขึ้นทะเบียนประธานคณะกรรมการประเมิน คุณภาพการศึกษาภายในของสำนักงานคณะกรรมการการอุดมศึกษา

- กรรมการ เป็นผู้ประเมินจากภายนอกสถาบันที่ผ่านการฝึกอบรมหลักสูตรผู้ประเมินของ สกอ. อย่างน้อยร้อยละ 50 ส่วนผู้ประเมินจากภายในสถาบันต้องผ่านการฝึกอบรมหลักสูตรผู้ประเมินของ สกอ. หรือที่สถาบันจัดฝึกอบรมให้โดยใช้หลักสูตรของ สำนักงานคณะกรรมการการอุดมศึกษา

คุณสมบัติเฉพาะของคณะกรรมการประเมินคุณภาพภายใน ระดับสถาบัน เป็นดังนี้

1. ประธานกรรมการ

- ผู้ที่เป็นหรือเคยเป็นผู้บริหารระดับคณบดีหรือเทียบเท่าขึ้นไป และมีประสบการณ์เป็นผู้ประเมินคุณภาพ การศึกษา ระดับอุดมศึกษา ในระดับคณะหรือเทียบเท่า หรือ

- ผู้ที่มีตำแหน่งทางวิชาการระดับผู้ช่วยศาสตราจารย์ขึ้นไป และมีประสบการณ์เป็นผู้ประเมินคุณภาพ การศึกษา ระดับอุดมศึกษา ในระดับคณะหรือเทียบเท่าขึ้นไป หรือ

- ผู้ที่สำนักงานคณะกรรมการการอุดมศึกษาพิจารณาแล้วว่ามีความเหมาะสม

2. กรรมการ

- กรณีเป็นอาจารย์ต้องทำหน้าที่เป็นอาจารย์ประจำมาแล้วไม่น้อยกว่า 2 ปี

- กรณีเป็นฝ่ายสนับสนุน ต้องทำหน้าที่ในระดับผู้อำนวยการหน่วยงานขึ้นไปมาแล้วไม่น้อยกว่า 2 ปี

สำนักงานคณะกรรมการการอุดมศึกษาจะดำเนินการติดตามตรวจสอบความก้าวหน้าของการปฏิบัติตาม แผนการพัฒนา คุณภาพการศึกษา อย่างน้อยหนึ่งครั้งในทุกสามปีและแจ้งผลให้สถานศึกษาทราบ รวมทั้งเปิดเผยผล การติดตามตรวจสอบคุณภาพ การศึกษาต่อสาธารณชน เพื่อให้เป็นไปตามข้อ 36 แห่งกฎกระทรวงว่าด้วยระบบ หลักเกณฑ์และวิธีการประกันคุณภาพการศึกษา พ.ศ. 2553

บทที่ 3 นิยามศัพท์

การจัดการความรู้ (Knowledge Management : KM) หมายถึง การรวบรวมองค์ความรู้ที่มีอยู่ในองค์กร ซึ่งกระจัดกระจายอยู่ในตัวบุคคล หรือเอกสาร มาพัฒนาให้เป็นระบบ เพื่อให้ทุกคนในองค์กรสามารถเข้าถึงความรู้และพัฒนาตนเองให้เป็นผู้รู้ รวมทั้งปฏิบัติงานได้อย่างมีประสิทธิภาพ อันจะนำส่งผลให้องค์กรมีความสามารถในเชิงแข่งขันสูงสุด โดยที่ความรู้มี 2 ประเภท คือ

1. ความรู้ที่ฝังอยู่ในคน (Tacit Knowledge) เป็น ความรู้ที่ได้จากประสบการณ์ พรสวรรค์ หรือสัญชาติญาณของแต่ละบุคคลในการทำความเข้าใจในสิ่งต่างๆ เป็นความรู้ที่ไม่สามารถถ่ายทอดออกมาเป็นคำพูดหรือลายลักษณ์อักษรได้โดยง่าย เช่น ทักษะในการทำงาน งานฝีมือ หรือการคิดเชิงวิเคราะห์ บางครั้ง จึงเรียกว่าเป็นความรู้แบบนามธรรม

2. ความรู้ที่ชัดเจน (Explicit Knowledge) เป็น ความรู้ที่สามารถรวบรวม ถ่ายทอดได้ โดยผ่านวิธีต่างๆ เช่น การบันทึกเป็นลายลักษณ์อักษร ทฤษฎี คู่มือต่างๆ และบางครั้งเรียกว่าเป็นความรู้แบบรูปธรรม นพ.วิจารณ์ พานิช ได้ให้ความหมายของคำว่า “การจัดการความรู้” คือ เครื่องมือเพื่อการบรรลุเป้าหมายอย่างน้อย 4 ประการไปพร้อมๆ กัน ได้แก่ บรรลุเป้าหมายของงาน บรรลุเป้าหมายการพัฒนาคน บรรลุเป้าหมายการพัฒนาองค์กร ไปเป็นองค์กรเรียนรู้ และบรรลุความเป็นชุมชน เป็นหมู่คณะ ความเอื้ออาทรระหว่างกันในที่ทำงาน

การจัดการความรู้เป็นการดำเนินการอย่างน้อย 6 ประการต่อความรู้ ได้แก่

1. การกำหนดความรู้ที่จำเป็นหรือสำคัญต่องานหรือกิจกรรมของกลุ่มหรือองค์กร
2. การเสาะหาความรู้ที่ต้องการ
3. การปรับปรุง ดัดแปลง หรือสร้างความรู้บางส่วนให้เหมาะต่อการใช้งานของตน
4. การประยุกต์ใช้ความรู้ในกิจการงานของตน
5. การนำประสบการณ์จากการทำงาน และการประยุกต์ใช้ความรู้มาแลกเปลี่ยนเรียนรู้ และสกัด “ขุมความรู้” ออกมาบันทึกไว้

6. การจัดบันทึก “ขุมความรู้” และ “แก่นความรู้” สำหรับไว้ใช้งาน และปรับปรุงเป็นชุดความรู้ที่ครบถ้วน ลุ่มลึกและเชื่อมโยงมากขึ้น เหมาะต่อการใช้งานมากยิ่งขึ้น

โดยที่การดำเนินการ 6 ประการนี้บูรณาการเป็นเนื้อเดียวกัน ความรู้ที่เกี่ยวข้องเป็นทั้งความรู้ที่ชัดเจนอยู่ในรูปของตัวหนังสือหรือรหัสอย่างอื่นที่เข้าใจได้ทั่วไป (Explicit Knowledge) และความรู้ฝังลึกอยู่ในสมอง (Tacit Knowledge) ที่อยู่ในคน ทั้งที่อยู่ในใจ (ความเชื่อ ค่านิยม) อยู่ในสมอง (เหตุผล) และอยู่ในมือ และส่วนอื่นๆ ของร่างกาย (ทักษะในการปฏิบัติ) การจัดการความรู้เป็นกิจกรรมที่คนจำนวนหนึ่งทำร่วมกันไม่ใช่กิจกรรมที่ทำโดยคนคนเดียว

การตีพิมพ์ในลักษณะใดลักษณะหนึ่ง หมายถึง การตีพิมพ์ผลงานวิชาการฉบับสมบูรณ์ในลักษณะของ รายงานสืบเนื่องจากการประชุมวิชาการ วารสารวิชาการ หรือสิ่งพิมพ์ทางวิชาการในระดับมหาวิทยาลัย หรือระดับ คณะ และต้องเป็นผลงานที่ผ่านการกลั่นกรอง (Peer review) โดยมีบุคคลภายนอกสถาบันร่วมเป็นกรรมการพิจารณา ด้วย

การทวนสอบ การทวนสอบมาตรฐานผลการเรียนรู้ ผลสัมฤทธิ์ทางการเรียน

การทวนสอบ หมายถึง การดำเนินการหาหลักฐานที่เป็นหารสอบซ้ำด้วยวิธีการใดๆ เช่น การสังเกต การ ตรวจสอบ การประเมิน การสัมภาษณ์ ฯลฯ เพื่อยืนยันพิสูจน์ว่า สิ่งที่กำหนดขึ้นนั้นได้มีการดำเนินการและบรรลุ เป้าหมายตามวัตถุประสงค์

การทวนสอบมาตรฐานผลการเรียนรู้ หมายถึง กระบวนการหาหลักฐานเพื่อยืนยันหรือสนับสนุนว่า นักศึกษาทุกคนมีผลสัมฤทธิ์การศึกษตรงตามมาตรฐานผลการเรียนรู้เป็นอย่างน้อย (การทวนสอบผลสัมฤทธิ์ตาม มาตรฐานผลการเรียนรู้) ซึ่งอาจได้จากผลการประเมินข้อสอบว่าครอบคลุมมาตรฐานผลการเรียนรู้ การให้คะแนนตรง ตามความจริง (การทวนสอบผลการประเมินการเรียนรู้) การให้ข้อมูลย้อนกลับของผู้สำเร็จการศึกษา การประสบความสำเร็จในการทำงานของผู้สำเร็จการศึกษา การกำหนดมาตรฐานคุณวุฒิต้องให้แนวทางในการทวนสอบที่ สถาบันการศึกษาสามารถเลือกใช้ หรืออาจกำหนดวิธีการทวนสอบร่วมกัน เช่น การสอบออก (Exit Exam) โดยใช้ ข้อสอบซึ่งคณาจารย์สถาบันต่างๆ ในสาขาร่วมกันจัดทำ

ผลสัมฤทธิ์ทางการเรียน(Learning Achievement) หมายถึง ผลการวัด การเปลี่ยนแปลงและ ประสิทธิภาพการเรียนรู้ ในเนื้อหาสาระที่เรียนมาแล้วว่าการเรียนรู้เท่าใดมีความสามารถชนิดใด โดยสามารถวัดได้ จากแบบทดสอบวัดสัมฤทธิ์ในลักษณะต่างๆ และการวัดผลตามสภาพจริง เพื่อบอกถึงคุณภาพการศึกษาความหมาย ของการวัดผลสัมฤทธิ์ทางการเรียน

สมพร เชื้อพันธ์ (2547) สรุปว่า ผลสัมฤทธิ์ทางการเรียนวิชาคณิตศาสตร์ หมายถึง ความสามารถ ความสำเร็จและสมรรถภาพด้านต่างๆ ของผู้เรียนที่ได้จากการเรียนรู้อันเป็นผลมาจากการเรียนการสอน การฝึกฝน หรือประสบการณ์ของแต่ละบุคคลซึ่งสามารถวัดได้จากการทดสอบด้วยวิธีการต่างๆ

พิมพ์พันธ์ เดชะคุปต์ และเพยาว์ ยินดีสุข (2548) กล่าวว่า ผลสัมฤทธิ์ทางการเรียนหมายถึงขนาดของ ความสำเร็จที่ได้จากกระบวนการเรียนการสอน

ปราณี กองจินดา (2549) กล่าวว่า ผลสัมฤทธิ์ทางการเรียน หมายถึง ความสามารถหรือผลสำเร็จที่ได้รับ จากกิจกรรมการเรียนการสอนเป็นการเปลี่ยนแปลงพฤติกรรมและประสบการณ์เรียนรู้ทางด้านพุทธิพิสัย จิตพิสัย และทักษะพิสัย และยังได้จำแนกผลสัมฤทธิ์ทางการเรียนไว้ตามลักษณะของวัตถุประสงค์ของการเรียนการสอนที่ แตกต่างกัน

ดังนั้น จึงสรุปได้ว่าผลสัมฤทธิ์ทางการเรียน หมายถึง ผลที่เกิดจากกระบวนการเรียนการสอนที่จะทำให้ นักเรียนเกิดการเปลี่ยนแปลงพฤติกรรม และสามารถวัดได้โดยการแสดงออกมาทั้ง 3 ด้าน คือ ด้านพุทธิพิสัย ด้านจิต พิสัย และด้านทักษะพิสัย

การทวนสอบผลสัมฤทธิ์ตามมาตรฐานผลการเรียนรู้ หมายถึง การสอบ / ประเมินซ้ำว่านักศึกษามีผลสัมฤทธิ์ตามมาตรฐานผลการเรียนรู้

การทวนสอบผลการประเมินการเรียนรู้ หมายถึง การสอบ / ประเมินซ้ำว่าผลการประเมินการเรียนรู้ของนักศึกษาเป็นไปตามมาตรฐานทางวิชาการ การประเมินผลการเรียนรู้ของนักศึกษาเป็นการวัดผลสัมฤทธิ์ของนักศึกษาว่าได้พัฒนาการเรียนรู้ได้ในระดับต่างๆ ที่ไม่ต่ำกว่ามาตรฐานผลการเรียนรู้ การกำหนดมาตรฐานคุณวุฒิจึงต้องให้แนวทางในการประเมิน ซึ่งสอดคล้องกับสภาพการเรียนรู้ตามกลยุทธ์ที่ใช้และอิงพัฒนาการของผู้เรียนและแสดงถึงระดับผลสัมฤทธิ์ของนักศึกษาแต่ละคนได้

การทวนสอบกระบวนการประเมินการเรียนรู้ หมายถึง การสอบ / ประเมินซ้ำว่ากระบวนการประเมินการเรียนรู้ของนักศึกษาเป็นไปตามมาตรฐานทางวิชาการ

การเทียบเคียงผลการดำเนินงาน (Benchmarking) หมายถึง วิธีการในการวัดและเปรียบเทียบผลผลิตบริการและวิธีการปฏิบัติกับองค์กรที่สามารถทำได้ดีกว่า เพื่อนำผลการเปรียบเทียบมาใช้ในการปรับปรุงองค์กรของตนเพื่อมุ่งสู่ความเป็นเลิศทางธุรกิจ

การบูรณาการ (Integration) หมายถึง การผสมกลมกลืนของแผน กระบวนการ สารสนเทศ การจัดสรรทรัพยากร การปฏิบัติการ ผลลัพธ์ และการวิเคราะห์ เพื่อสนับสนุนเป้าประสงค์ที่สำคัญของสถาบัน (organization-wide goal) การบูรณาการที่มีประสิทธิผล เป็นมากกว่าความสอดคล้องไปในแนวทางเดียวกัน (alignment) ซึ่งการดำเนินการของแต่ละองค์ประกอบภายใน ระบบการจัดการ ผลการดำเนินการมีความเชื่อมโยงกันเป็นหนึ่งเดียวอย่างสมบูรณ์

การเผยแพร่ในระดับความร่วมมือระหว่างประเทศ หมายถึง โครงการร่วมมือระหว่างประเทศไทยกับประเทศอื่น

การเผยแพร่ในระดับนานาชาติ หมายถึง การเผยแพร่ที่เปิดกว้างสำหรับทุกประเทศ (อย่างน้อย 5 ประเทศที่ไม่ได้อยู่ในกลุ่มอาเซียน)

การเผยแพร่ในระดับภูมิภาคอาเซียน หมายถึง การเผยแพร่เฉพาะในกลุ่มอาเซียน 10 ประเทศ (อย่างน้อย 5 ประเทศนับรวมประเทศไทยด้วย) และการให้คะแนนตามแหล่งเผยแพร่ไม่จำเป็นต้องไปแสดงในต่างประเทศ

อาเซียน หมายถึง สมาคมประชาชาติแห่งเอเชียตะวันออกเฉียงใต้ (Association of South East Asian Nations) มี 10 ประเทศได้แก่ บรูไน กัมพูชา อินโดนีเซีย สปป.ลาว มาเลเซีย พม่า ฟิลิปปินส์ สิงคโปร์ไทย และเวียดนาม

การเผยแพร่ผลงานในประชุมวิชาการระดับชาติ หมายถึง การนำเสนอบทความวิจัยในที่ประชุมวิชาการ และบทความฉบับสมบูรณ์ (Full Paper) ได้รับการตีพิมพ์ในรายงานสืบเนื่องจากการประชุม (Proceedings) โดยมี กองบรรณาธิการจัดทำรายงานการประชุม หรือคณะกรรมการจัดประชุมประกอบด้วย ศาสตราจารย์หรือผู้ทรงคุณวุฒิ ระดับปริญญาเอกหรือผู้ทรงคุณวุฒิที่มีผลงานเป็นที่ยอมรับในสาขาวิชานั้นๆ จากนอกสถาบันเจ้าภาพอย่างน้อย ร้อยละ 25 โดยต้องมีผู้ประเมินบทความที่เป็นผู้เชี่ยวชาญในสาขานั้นด้วย และมีบทความที่มาจากหน่วยงานภายนอก สถาบันอย่างน้อย 3 หน่วยงาน และรวมกันแล้วไม่น้อยกว่าร้อยละ 25

การเผยแพร่ผลงานวิจัยในที่ประชุมวิชาการระดับนานาชาติ หมายถึง การนำเสนอบทความวิจัยในที่ประชุมวิชาการและบทความฉบับสมบูรณ์ (Full paper) ได้รับการตีพิมพ์ในรายงานสืบเนื่องจากการประชุม (Proceedings) โดยมีกองบรรณาธิการจัดทำรายงานฯ หรือคณะกรรมการจัดประชุม ประกอบด้วยศาสตราจารย์หรือผู้ทรงคุณวุฒิระดับปริญญาเอกหรือผู้ทรงคุณวุฒิที่มีผลงานเป็นที่ยอมรับในสาขาวิชานั้นๆจากต่างประเทศอย่างน้อย ร้อยละ 25 และมีผู้ประเมินบทความที่เป็นผู้เชี่ยวชาญในสาขานั้นๆ จากต่างประเทศอย่างน้อยร้อยละ 25 และมีผู้ประเมินบทความที่เป็นผู้เชี่ยวชาญในสาขานั้น และบทความที่มาจากต่างประเทศอย่างน้อย 3 ประเทศ และรวมกันแล้วไม่น้อยกว่าร้อยละ 25

** บทความในการประชุมวิชาการทั้งระดับชาติและนานาชาติ ที่นำเสนอให้กองบรรณาธิการหรือคณะกรรมการจัดประชุมพิจารณาคัดเลือก ต้องเป็นฉบับสมบูรณ์ (Full Paper) และได้รับการตีพิมพ์แล้วซึ่งสามารถอยู่ในรูปแบบเอกสารหรือสื่ออิเล็กทรอนิกส์ได้

งานวิจัย หมายถึง กระบวนการที่มีระเบียบแบบแผนในการค้นหาคำตอบของปัญหา หรือการเสาะแสวงหาความรู้ใหม่ ตลอดจนการประดิษฐ์คิดค้นที่ผ่านกระบวนการศึกษา ค้นคว้าหรือทดลอง วิเคราะห์และตีความข้อมูล ตลอดจนสรุปผลอย่างมีระบบ

งานสร้างสรรค์ หมายถึง ผลงานศิลปะและสิ่งประดิษฐ์ทางศิลปะประเภทต่างๆที่มีความเป็นนวัตกรรม โดยมีการศึกษาค้นคว้าอย่างเป็นระบบที่เหมาะสมตามประเภทของงานศิลปะซึ่งมีแนวทางการทดลองหรือการพัฒนาจากแนวคิดสร้างสรรค์เดิมเพื่อเป็นต้นแบบหรือความสามารถในการบุกเบิกศาสตร์อันก่อให้เกิดคุณค่าทางสุนทรีย์และคุณประโยชน์ที่เป็นที่ยอมรับในวงวิชาชีพตามการจัดกลุ่มศิลปะของอาเซียนงานสร้างสรรค์ทางศิลปะได้แก่ (1) ทัศนศิลป์ (Visual Art) ประกอบด้วยผลงานด้านจิตรกรรมประติมากรรมภาพพิมพ์ ภาพถ่ายภาพยนตร์สื่อประสม สถาปัตยกรรมและงานออกแบบประเภทอื่นๆ (2) ศิลปะการแสดง (Performance Arts) ประกอบด้วย ดุริยางคศิลป์ นาฏยศิลป์ รวมทั้งการแสดงรูปแบบต่างๆและ(3) วรรณศิลป์ (Literature) ซึ่งประกอบด้วยบทประพันธ์และกวีนิพนธ์รูปแบบต่างๆ

แนวปฏิบัติที่ดี หมายถึง วิธีปฏิบัติ หรือขั้นตอนการปฏิบัติที่ทำให้สถาบันประสบความสำเร็จ หรือสู่ความเป็นเลิศตามเป้าหมาย เป็นที่ยอมรับในวงวิชาการหรือวิชาชีพนั้นๆ มีหลักฐานของความสำเร็จปรากฏชัดเจน โดยมีการ

สรุปวิธีปฏิบัติ หรือขั้นตอนการปฏิบัติ ตลอดจนความรู้และประสบการณ์ บันทึกเป็นเอกสาร เผยแพร่ให้หน่วยงาน ภายในหรือภายนอกสามารถนำไปใช้ประโยชน์ได้

ประสบการณ์ด้านการทำวิจัย หมายถึง มีประสบการณ์ด้านการทำวิจัยเป็นผลสำเร็จมาแล้วโดยมีหลักฐาน เป็นผลงานที่นำเสนอในที่ประชุมวิชาการที่มีรายงานการประชุม (Proceeding) ที่มีกรรมการภายนอกมาร่วมกลั่นกรอง (Peer Review) หรือตีพิมพ์ในวารสารหรือสิ่งพิมพ์ทางวิชาการที่มีกรรมการภายนอกมาร่วมกลั่นกรอง (Peer Review) หรือเป็นผลงานที่เป็นรูปเล่มซึ่งนำเสนอแหล่งทุนวิจัยหรือนำเสนอผู้ว่าจ้างในการทำวิจัยนั้นๆ และเป็นผลงานที่แหล่ง ทุนวิจัยหรือผู้ว่าจ้างวิจัยได้ตรวจรับงานเรียบร้อยแล้ว ซึ่งเป็นผลงานที่ไม่ใช่ส่วนหนึ่งของการศึกษาเพื่อรับปริญญาของ อาจารย์ประจำหลักสูตร โดยให้รายงานผลงานวิจัยของอาจารย์ประจำหลักสูตรทุกคนไว้ในเอกสารหลักสูตร ทั้งนี้ การรายงานผลงานวิจัยที่ตีพิมพ์ให้รายงานในลักษณะของการเขียนบรรณานุกรม หรือการเขียนเอกสารอ้างอิงทาง วิชาการ กล่าวคือ ระบุชื่อเจ้าของผลงาน ชื่อผลงาน ปีที่พิมพ์และแหล่งที่พิมพ์ เผยแพร่ผลงาน

ผลงานที่ได้รับการตีพิมพ์ในวารสารวิชาการระดับชาติ หมายถึง บทความจากผลงานวิจัยหรือบทความ วิชาการที่ได้รับการตีพิมพ์ในวารสารวิชาการ (Journal) ที่มีชื่อปรากฏอยู่ในฐานข้อมูล Thai-Journal Citation Index Centre (TCI) หรือวารสารวิชาการระดับชาติตามประกาศของคณะกรรมการการอุดมศึกษา

ผลงานที่ได้รับการตีพิมพ์ในวารสารวิชาการระดับนานาชาติ หมายถึง บทความจากผลงานวิจัยหรือ บทความวิชาการที่ได้รับการตีพิมพ์ในวารสารวิชาการ (Journal) ที่ปรากฏในฐานข้อมูลสากลได้แก่ฐานข้อมูลการจัด อันดับวารสาร SJR (SCImago Journal Rank : www.scimagojr.com) หรือฐานข้อมูล ISI Web of Science (Science Citation Index Expand, Social Sciences Citation Index, Art and Humanities Citation Index) หรือ ฐานข้อมูลScopusหรือวารสารวิชาการระดับนานาชาติตามประกาศของคณะกรรมการการอุดมศึกษา

แผนกลยุทธ์ หมายถึง แผนระยะยาวของสถาบันโดยทั่วไปมักใช้เวลา 5 ปี เป็นแผนที่กำหนดทิศทาง การพัฒนาของสถาบัน แผนกลยุทธ์ประกอบไปด้วย วิสัยทัศน์ พันธกิจ เป้าประสงค์ วัตถุประสงค์ ผลการวิเคราะห์จุด แข็ง จุดอ่อน โอกาส และภัยคุกคาม กลยุทธ์ต่างๆ ของสถาบันควรครอบคลุมทุกภารกิจของสถาบันซึ่งต้องมีการกำหนด ตัวบ่งชี้ความสำเร็จของแต่ละกลยุทธ์และค่าเป้าหมายของตัวบ่งชี้เพื่อวัดระดับความสำเร็จของการ ดำเนินงานตามกลยุทธ์ โดยสถาบันนำแผนกลยุทธ์มาจัดทำแผนดำเนินงานหรือแผนปฏิบัติการประจำปี

แผนกลยุทธ์ทางการเงิน หมายถึง แผนระยะยาวที่ระบุที่มาและใช้ไปของทรัพยากรทางการเงินของสถาบัน ที่สามารถผลักดันแผนกลยุทธ์ของสถาบันให้สามารถดำเนินการได้ แผนกลยุทธ์ทางการเงินจะสอดคล้องไปกับแผน กลยุทธ์ของสถาบัน สถาบันควรประเมินความต้องการทรัพยากรที่ต้องจัดหาสำหรับการดำเนินงานตามกลยุทธ์ แต่ละกลยุทธ์และประเมินมูลค่าของทรัพยากรออกมาเป็นเงินทุนที่ต้องการใช้ ซึ่งจะเป็นความต้องการเงินทุนในระยะ ยาวเท่ากับเวลาที่สถาบันใช้ในการดำเนินการให้กลยุทธ์นั้นบังเกิดผล จากนั้นจึงจะกำหนดให้เห็นอย่างชัดเจนถึงที่มา ของเงินทุนที่ต้องการใช้ว่าสามารถจัดหาได้จากแหล่งทุนใด เช่น รายได้ค่าธรรมเนียมการศึกษา งบประมาณแผ่นดิน หรือเงินอุดหนุนจากรัฐบาล เงินทุนสะสมของหน่วยงาน เงินบริจาคจากหน่วยงานภายนอก หรือศิษย์เก่า หรือสถาบัน

จะต้องมีการระดมทุนด้วยวิธีการอื่นๆ อีกเพิ่มเติม เช่น การแปลงทรัพย์สินทางปัญญาเป็นมูลค่า รวมทั้งมีการวิเคราะห์ต้นทุนของการดำเนินงานด้วย เช่น ต้นทุนต่อหน่วยในการผลิตบัณฑิตในแต่ละหลักสูตร โดยที่ระยะเวลาของแผนกลยุทธ์ทางการเงินจะเท่ากับระยะเวลาของแผนกลยุทธ์ของสถาบัน

แผนปฏิบัติการประจำปี หมายถึง แผนระยะสั้นที่มีระยะเวลาในการดำเนินงานภายใน 1 ปี เป็นแผนที่ถ่ายทอดแผนกลยุทธ์ลงสู่ภาคปฏิบัติ เพื่อให้เกิดการดำเนินงานจริงตามกลยุทธ์ ประกอบด้วย โครงการหรือกิจกรรมต่างๆ ที่จะต้องดำเนินการในปีนั้นๆ เพื่อให้บรรลุเป้าหมายตามแผนกลยุทธ์ ตัวบ่งชี้ความสำเร็จของโครงการหรือกิจกรรม ค่าเป้าหมายของตัวบ่งชี้เหล่านั้น รวมทั้งมีการระบุผู้รับผิดชอบหลักหรือหัวหน้าโครงการ งบประมาณในการดำเนินงาน รายละเอียดและทรัพยากรที่ต้องใช้ในการดำเนินโครงการที่ชัดเจน

พหุวิทยาการ หรือ สหวิทยาการ หลักสูตรพหุวิทยาการ

พหุวิทยาการ (Multidisciplinary) หรือสหวิทยาการ (Interdisciplinary) หมายถึง การใช้องค์ความรู้หลายสาขาวิชาหลายศาสตร์หรือหลายอนุศาสตร์มาผสมผสานใช้ในการวิเคราะห์วิจัยและสังเคราะห์ขึ้นเป็นองค์ความรู้ใหม่และพัฒนาเป็นศาสตร์ใหม่ขึ้น

หลักสูตรพหุวิทยาการ (Multidisciplinary) หมายถึงวิธีการที่นำเอาความรู้หลายศาสตร์หรือหลายอนุศาสตร์เข้ามามีใช้ในการเรียนการสอนเพื่อประโยชน์ในการวิเคราะห์วิจัยจนกระทั่งผู้เรียนสามารถพัฒนาความรู้องค์ความรู้เป็นศาสตร์ใหม่ขึ้นหรือเกิดอนุศาสตร์ใหม่ขึ้น

- ตัวอย่างหลักสูตรที่เป็นพหุวิทยาการ เช่น วิศวกรรมชีวการแพทย์ (วิศวกรรมศาสตร์+แพทยศาสตร์) ภูมิศาสตร์สารสนเทศ (ภูมิศาสตร์+เทคโนโลยีสารสนเทศ) วิศวกรรมนาโน (วิศวกรรมศาสตร์+ วิทยาศาสตร์-เคมี)
- ตัวอย่างหลักสูตรที่ไม่ใช่พหุวิทยาการเช่นคอมพิวเตอร์ธุรกิจการศึกษาเพื่อการพัฒนา
(ที่มา : คณะอนุกรรมการปรับปรุงเกณฑ์มาตรฐานหลักสูตรระดับอุดมศึกษาในการประชุมครั้งที่ 7/2549 เมื่อวันที่ 18 ตุลาคม 2549)

พิชญพิจารณา (Peer Review) หมายถึง การตรวจเยี่ยมโดยผู้ทรงคุณวุฒิที่มีความรู้ ความสามารถ และประสบการณ์ ซึ่งสามารถให้ข้อสังเกตและข้อเสนอแนะเชิงพัฒนาแก่สถาบันอุดมศึกษาในการพัฒนากระบวนการจัดการเรียนการสอนอย่างมีคุณภาพและสอดคล้องตามเกณฑ์มาตรฐานที่กำหนด โดยมีวัตถุประสงค์เพื่อให้ข้อเสนอแนะในเชิงพัฒนาแก่สถาบันอุดมศึกษา

ระบบและกลไก

ระบบ หมายถึง ขั้นตอนการปฏิบัติงานที่มีการกำหนดอย่างชัดเจนว่าต้องทำอะไรบ้างเพื่อให้ได้ผลออกมาตามที่ต้องการ ขั้นตอนการปฏิบัติงานจะต้องปรากฏให้ทราบโดยทั่วกันไม่ว่าจะอยู่ในรูปของเอกสารหรือสื่ออิเล็กทรอนิกส์หรือโดยวิธีการอื่นๆ องค์ประกอบของระบบ ประกอบด้วย ปัจจัยนำเข้า กระบวนการ ผลิต และข้อมูลป้อนกลับ ซึ่งมีความสัมพันธ์เชื่อมโยงกัน

กลไก หมายถึง สิ่งที่ทำให้ระบบมีการขับเคลื่อนหรือดำเนินอยู่ได้ โดยมีการจัดสรรทรัพยากร มีการจัดองค์การ หน่วยงาน หรือกลุ่มบุคคลเป็นผู้ดำเนินงาน

สาขาวิชาที่สัมพันธ์กัน หมายถึง สาขาวิชาตามคุณวุฒิหรือตำแหน่งทางวิชาการที่สัมพันธ์กับศาสตร์ที่เปิดสอนมีใช้สัมพันธ์กับรายวิชาที่เปิดสอนในหลักสูตรเช่นเป็นศาสตร์ในกลุ่มสาขาวิชา (Field of Education) เดียวกันตาม ISCED 2013 (คณะกรรมการการอุดมศึกษา ในการประชุมครั้งที่ 12/2554 เมื่อ 17 พฤศจิกายน 2554 หนังสือเวียนที่ ศธ 0506(2)/ว506 ลงวันที่ 22 ธันวาคม 2554)

หน่วยงานหรือองค์กรระดับชาติ หมายถึง หน่วยงานภายนอกสถาบันระดับกรมหรือเทียบเท่าขึ้นไป (เช่นระดับจังหวัด) หรือรัฐวิสาหกิจหรือองค์การมหาชนหรือบริษัทมหาชนที่จดทะเบียนในตลาดหลักทรัพย์ หรือองค์กรกลางระดับชาติทั้งภาครัฐและเอกชน(เช่นสภาอุตสาหกรรม สภาหอการค้า สภาวิชาชีพ)

หลักธรรมาภิบาล หมายถึง การปกครอง การบริหาร การจัดการ การควบคุม ดูแลกิจการต่างๆ ให้เป็นไปตามครรลองครองธรรม นอกจากนี้ ยังหมายถึงการบริหารจัดการที่ดี ซึ่งสามารถนำไปใช้ได้ทั้งภาครัฐและเอกชน ธรรมที่ใช้ในการบริหารงานนี้มีความหมายอย่างกว้างขวาง กล่าวคือ หากได้มีความหมายเพียงธรรมทางศาสนาเท่านั้น แต่รวมถึงศีลธรรม คุณธรรม จริยธรรมและความถูกต้อง ชอบธรรมทั้งปวง ซึ่งวิญญูชนพึงปฏิบัติ อาทิ ความโปร่งใสตรวจสอบได้ การปราศจากการแทรกแซงจากองค์การภายนอก เป็นต้น

หลักธรรมาภิบาลของการบริหารกิจการบ้านเมืองที่ดี (Good Governance) ที่เหมาะสมจะนำมาปรับใช้ในภาครัฐมี 10 องค์ประกอบ ดังนี้

1. หลักประสิทธิภาพ (Effectiveness) คือ ผลการปฏิบัติราชการที่บรรลุวัตถุประสงค์และเป้าหมายของแผนการปฏิบัติราชการตามที่ได้รับงบประมาณมาดำเนินการ รวมถึงสามารถเทียบเคียงกับส่วนราชการหรือหน่วยงานที่มีการกัลยาณมิตรกันและมีผลการปฏิบัติงานในระดับชั้นนำของประเทศเพื่อให้เกิดประโยชน์สุขต่อประชาชนโดยการปฏิบัติราชการจะต้องมีทิศทางยุทธศาสตร์ และเป้าประสงค์ที่ชัดเจน มีกระบวนการปฏิบัติงานและระบบงานที่เป็นมาตรฐาน รวมถึงมีการติดตามประเมินผลและพัฒนา ปรับปรุงอย่างต่อเนื่อง และเป็นระบบ

2. หลักประสิทธิภาพ (Efficiency) คือ การบริหารราชการตามแนวทางการกำกับดูแลที่ดีที่มีการออกแบบกระบวนการปฏิบัติงานโดยใช้เทคนิคและเครื่องมือการบริหารจัดการที่เหมาะสมให้องค์การสามารถใช้ทรัพยากรทั้งด้านต้นทุน แรงงานและระยะเวลาให้เกิดประโยชน์สูงสุดต่อการพัฒนาขีดความสามารถในการปฏิบัติราชการตามภารกิจเพื่อตอบสนองความต้องการของประชาชนและผู้มีส่วนได้ส่วนเสียทุกกลุ่ม

3. หลักการตอบสนอง (Responsiveness) คือ การให้บริการที่สามารถดำเนินการได้ภายในระยะเวลาที่กำหนด และสร้างความเชื่อมั่น ความไว้วางใจ รวมถึงตอบสนองความคาดหวังหรือความต้องการของประชาชนผู้รับบริการ และผู้มีส่วนได้ส่วนเสียที่มีความหลากหลายและมีความแตกต่าง

4. หลักการรับผิดชอบ (Accountability) คือ การแสดงความรับผิดชอบต่อปฏิบัติหน้าที่และผลงานต่อเป้าหมายที่กำหนดไว้ โดยความรับผิดชอบนั้นควรอยู่ในระดับที่สนองต่อความคาดหวังของสาธารณะ รวมทั้งการแสดงถึงความสำนึกในการรับผิดชอบต่อปัญหาสาธารณะ

5. หลักความโปร่งใส (Transparency) คือ กระบวนการเปิดเผยอย่างตรงไปตรงมา ชี้แจงได้เมื่อมีข้อสงสัย และสามารถเข้าถึงข้อมูลข่าวสารอันไม่ต้องห้ามตามกฎหมายได้อย่างเสรี โดยประชาชนสามารถรู้ทุกขั้นตอนในการดำเนินกิจกรรมหรือกระบวนการต่างๆ และสามารถตรวจสอบได้

6. หลักการมีส่วนร่วม (Participation) คือ กระบวนการที่ข้าราชการ ประชาชน และผู้มีส่วนได้ส่วนเสียทุกกลุ่มมีโอกาสได้เข้าร่วมในการรับรู้ เรียนรู้ ทำความเข้าใจ ร่วมแสดงทัศนะ ร่วมเสนอปัญหา หรือ ประเด็นที่สำคัญที่เกี่ยวข้อง ร่วมคิดแนวทาง ร่วมการแก้ไขปัญหา ร่วมในกระบวนการตัดสินใจ และร่วมกระบวนการพัฒนาในฐานะหุ้นส่วนการพัฒนา

7. หลักการกระจายอำนาจ (Decentralization) คือ การถ่ายโอนอำนาจการตัดสินใจ ทรัพยากร และภารกิจจากส่วนราชการส่วนกลางให้แก่หน่วยการปกครองอื่นๆ (ราชการบริหารส่วนท้องถิ่น) และภาคประชาชนดำเนินการแทนโดยมีอิสระตามสมควร รวมถึงการมอบอำนาจและความรับผิดชอบในการตัดสินใจและการดำเนินการให้แก่บุคลากร โดยมุ่งเน้นการสร้างความพึงพอใจในการให้บริการต่อผู้รับบริการและผู้มีส่วนได้ส่วนเสีย การปรับปรุงกระบวนการ และเพิ่มผลิตภาพเพื่อผลการดำเนินงานที่ดีของส่วนราชการ

8. หลักนิติธรรม (Rule of Law) คือ การใช้อำนาจของกฎหมาย กฎระเบียบ ข้อบังคับในการบริหารราชการด้วยความเป็นธรรม ไม่เลือกปฏิบัติ และคำนึงถึงสิทธิเสรีภาพของผู้มีส่วนได้ส่วนเสีย

9. หลักความเสมอภาค (Equity) คือ การได้รับการปฏิบัติและได้รับบริการอย่างเท่าเทียมกันโดยไม่มีการแบ่งแยกด้าน ชายหรือหญิง ถิ่นกำเนิด เชื้อชาติ ภาษา เพศ อายุ ความพิการ สภาพทางกายหรือสุขภาพ สถานะของบุคคล ฐานะทางเศรษฐกิจและสังคม ความเชื่อทางศาสนา การศึกษา การฝึกอบรม และอื่นๆ

10. หลักมุ่งเน้นฉันทามติ (Consensus Oriented) คือ การหาข้อตกลงทั่วไปภายในกลุ่มผู้มีส่วนได้ส่วนเสียที่เกี่ยวข้อง ซึ่งเป็นข้อตกลงที่เกิดจากการใช้กระบวนการเพื่อหาข้อคิดเห็นจากกลุ่มบุคคลที่ได้รับประโยชน์และเสียประโยชน์ โดยเฉพาะกลุ่มที่ได้รับผลกระทบโดยตรงซึ่งต้องไม่มีข้อคัดค้านที่ยุติไม่ได้ในประเด็นที่สำคัญ โดยฉันทามติไม่จำเป็นต้องหมายความว่าเห็นพ้องโดยเอกฉันท์

อาจารย์ หมายถึง คณาจารย์ ซึ่งจะมีตำแหน่งทางวิชาการที่ประกอบด้วย อาจารย์ ผู้ช่วยศาสตราจารย์ รองศาสตราจารย์ และศาสตราจารย์

อาจารย์ประจำ หมายถึง บุคลากรในสถาบันอุดมศึกษาที่มีหน้าที่หลักทางด้านการสอน และการวิจัย และปฏิบัติหน้าที่เต็มเวลาตามภาระงานที่รับผิดชอบในหลักสูตรที่เปิดสอน (มิใช่เต็มเวลาตามเวลาทำการ) (ประกาศกระทรวงศึกษาธิการเรื่องแนวทางการบริการเกณฑ์มาตรฐานหลักสูตรระดับอุดมศึกษาพ.ศ.2548)

สำหรับอาจารย์ที่สถาบันจ้างเข้ามาเป็นอาจารย์ประจำด้วยเงินรายได้หน่วยงานจะต้องมีสัญญาจ้างที่มีการระบุระยะเวลาการจ้างอย่างชัดเจนและไม่น้อยกว่า 9 เดือนในสัญญาจ้างจะต้องระบุหน้าที่ภาระงานให้ ชัดเจนไม่น้อย

กว่าหน้าที่ของอาจารย์ประจำตามที่กำหนดตามประกาศกระทรวงศึกษาธิการเรื่องแนวทางการบริการเกณฑ์มาตรฐาน
หลักสูตรระดับอุดมศึกษา พ.ศ.2548

การนับจำนวนอาจารย์ประจำและนักวิจัยให้ับระยะเวลาการทำงานสำหรับอาจารย์ที่บรรจุใหม่ในปีที่
ประเมิน ดังนี้

9-12 เดือน	คิดเป็น 1 คน
6 เดือนขึ้นไปแต่ไม่ถึง 9 เดือน	คิดเป็น 0.5 คน
น้อยกว่า 6 เดือน	ไม่สามารถนำมานับได้

อาจารย์ประจำหลักสูตร หมายถึง อาจารย์ประจำเต็มเวลาที่มีภาระหน้าที่ในการบริหารหลักสูตรและ
จัดการเรียนการสอนโดยวางแผนติดตามทบทวนการดำเนินงานหลักสูตรและปฏิบัติงานประจำหลักสูตรนั้นตลอด
ระยะเวลาที่จัดการศึกษาตามหลักสูตรนั้นมีคุณสมบัติตรงหรือสัมพันธ์กับสาขาวิชาที่เปิดสอนไม่น้อยกว่า 5 คนและทุกคน
เป็นอาจารย์ประจำเกินกว่า 1 หลักสูตรในเวลาเดียวกันไม่ได้ยกเว้นอาจารย์ประจำหลักสูตรระดับปริญญาโท และเอก
ในสาขาวิชาเดียวกันได้หรือเป็นอาจารย์ประจำหลักสูตรในหลักสูตรพหุวิทยาการได้อีก 1 หลักสูตร โดยต้องเป็น
หลักสูตรที่ตรงหรือสัมพันธ์กับหลักสูตรที่ได้ประจำอยู่แล้ว (คณะกรรมการการอุดมศึกษาในการประชุมครั้งที่ 2/2549
วันที่ 2 กุมภาพันธ์ 2549) ทั้งนี้อาจารย์แต่ละท่านจะเป็นอาจารย์ประจำหลักสูตรได้มากที่สุดเพียง 2 หลักสูตร

หากมีการเปลี่ยนแปลงอาจารย์ประจำหลักสูตรขอให้เสนอโดยดำเนินการเช่นเดียวกับการนำเสนอหลักสูตร
ปรับปรุงเล็กน้อยโดยนำเสนอต่อสภาสถาบันเพื่อพิจารณาอนุมัติหรือให้ความเห็นชอบและเสนอให้สกอ. รับทราบตาม
แบบฟอร์มสมอ.08 ภายใน 30 วัน

บทที่ 4

ระบบการประกันคุณภาพการศึกษาภายใน ระดับหลักสูตร

ระบบการประกันคุณภาพการศึกษาภายใน ระดับหลักสูตร ในการผลิตบัณฑิตเพื่อให้บัณฑิตมีคุณลักษณะพึงประสงค์และเป็นบัณฑิตที่มีคุณภาพ การดำเนินงานและการบริหารงาน ระดับหลักสูตรถือว่าสำคัญที่สุด ซึ่งควรมีระบบการประกันคุณภาพการศึกษาภายใน ระดับหลักสูตร ซึ่งมีหลักการดังต่อไปนี้

1. การประกันคุณภาพการศึกษาภายใน ระดับหลักสูตร เป็นการประกันคุณภาพการจัดการศึกษาว่าหลักสูตรได้ดำเนินการ เป็นไปตามเกณฑ์มาตรฐานหลักสูตรระดับอุดมศึกษาและเกณฑ์มาตรฐานอื่นๆ ที่เกี่ยวข้อง โดยให้พิจารณาองค์ประกอบที่สำคัญ ได้แก่ การกำกับมาตรฐาน บัณฑิต นักศึกษา อาจารย์หลักสูตร การเรียนการสอน การประเมินผู้เรียน และสิ่งสนับสนุนการเรียนรู้เพื่อให้ สามารถผลิตบัณฑิตให้มีคุณภาพ

2. ในการประกันคุณภาพการศึกษาภายใน ระดับหลักสูตร ให้เชื่อมโยงกับตัวบ่งชี้การดำเนินการตามกรอบมาตรฐานคุณวุฒิ ระดับอุดมศึกษาแห่งชาติพ.ศ. 2552 เพื่อประโยชน์ในการเผยแพร่หลักสูตรที่มีคุณภาพและมาตรฐาน ซึ่ง สกอ. ได้กำหนดแนวทางการ เผยแพร่หลักสูตรไว้ในประกาศคณะกรรมการการอุดมศึกษา เรื่องแนวทางการปฏิบัติ ตามกรอบมาตรฐานคุณวุฒิระดับอุดมศึกษา แห่งชาติพ.ศ. 2552

3. ตัวบ่งชี้การประกันคุณภาพการศึกษาภายในระดับหลักสูตร เป็นข้อมูลพื้นฐานในส่วนที่เกี่ยวข้องตาม เกณฑ์มาตรฐาน หลักสูตรระดับอุดมศึกษา และตัวบ่งชี้เชิงปริมาณในส่วนที่เกี่ยวข้องกับคุณวุฒิตำแหน่งทางวิชาการ และผลงานทางวิชาการของ อาจารย์สำหรับตัวบ่งชี้เชิงคุณภาพที่เน้นกระบวนการจะประเมินในลักษณะของพิชญ์ พิจารณ์ (peer review) ซึ่งจะมีรายละเอียดของคำถามที่จะเป็นแนวทางให้แก่ผู้ประเมินเพื่อให้สามารถนำไปพิจารณา ตามบริบทของสถาบันได้ และได้กำหนดแนวทางในการให้ คะแนนในแต่ละระดับสำหรับผู้ประเมินและผู้รับการ ประเมินได้ใช้ในการพิจารณา

4. สถาบันอุดมศึกษาสามารถจัดทำระบบการประกันคุณภาพการศึกษาภายในระดับหลักสูตร โดยมีการ ดำเนินงานได้ตาม มาตรฐานเทียบเคียงกับมาตรฐานของสำนักงานคณะกรรมการการอุดมศึกษา ทั้งนี้ทุกระบบต้อง ได้รับการเห็นชอบจากสภาสถาบัน และเสนอคณะกรรมการประกันคุณภาพภายในระดับอุดมศึกษา พิจารณาให้ความ เห็นชอบ และให้มีการจัดส่งผลการประเมินพร้อม ข้อมูลพื้นฐานให้กับสำนักงานคณะกรรมการการอุดมศึกษาเพื่อ เผยแพร่ต่อสาธารณะ ตัวอย่างการประกันคุณภาพการศึกษาภายใน ระดับหลักสูตรที่เทียบเคียงได้เช่น ผลการประเมิน หลักสูตรของ AUN QA ผลการประเมินหลักสูตรวิชาชีพที่ได้รับการรับรองจาก องค์การวิชาชีพระดับนานาชาติ เช่น AACSB (สำหรับหลักสูตรทางด้านบริหารธุรกิจ) ABET (สำหรับหลักสูตรทางด้านวิศวกรรมศาสตร์) และหลักสูตรที่ ได้รับการตรวจประเมินเป็นประจำและผ่านการรับรองโดยสภาวิชาชีพ

กรอบการประกันคุณภาพการศึกษาภายใน ระดับหลักสูตร

องค์ประกอบในการประกันคุณภาพหลักสูตร	ตัวบ่งชี้	อธิบายกระบวนการหรือแสดงผลการดำเนินงานในประเด็นที่เกี่ยวข้อง
1. การกำกับมาตรฐาน	1.1 การบริหารจัดการหลักสูตรตามเกณฑ์ตามเกณฑ์มาตรฐานหลักสูตรที่กำหนด โดย สกอ.	ผลการบริหารจัดการหลักสูตรตามเกณฑ์มาตรฐานหลักสูตร ปริญญาตรี เกณฑ์ 3 ข้อ บัณฑิตศึกษา เกณฑ์ 11 ข้อ
2. บัณฑิต	2.1 คุณภาพบัณฑิตตามกรอบมาตรฐานคุณวุฒิระดับอุดมศึกษาแห่งชาติ	- ผลประเมินคุณภาพบัณฑิตตามกรอบมาตรฐานคุณวุฒิระดับอุดมศึกษาแห่งชาติ (โดยผู้ใช้บัณฑิต/ผู้มีส่วนได้ส่วนเสีย)
	2.2 การได้งานทำหรือผลงานวิจัยของผู้สำเร็จการศึกษา	- ผลบัณฑิตปริญญาตรีที่ได้งานทำหรือประกอบอาชีพอิสระ - ผลงานของนักศึกษาปริญญาโท/เอกที่ตีพิมพ์หรือเผยแพร่
3. นักศึกษา	3.1 การรับนักศึกษา	- การรับนักศึกษา - การเตรียมความพร้อมก่อนเข้าศึกษา
	3.2 การส่งเสริมและพัฒนา นักศึกษา	- การควบคุมการดูแลการให้คำปรึกษาวิชาการและแนะแนวแก่นักศึกษาในระดับปริญญาตรี - การควบคุมดูแลการให้คำปรึกษาวิทยานิพนธ์และการค้นคว้าอิสระในระดับบัณฑิตศึกษา - การพัฒนาศักยภาพนักศึกษา และการเสริมสร้างทักษะการเรียนรู้ในศตวรรษที่ 21
	3.3 ผลที่เกิดกับนักศึกษา	- อัตราการคงอยู่ของนักศึกษา - อัตราการสำเร็จการศึกษา - ความพึงพอใจและผลการจัดการข้อร้องเรียนของนักศึกษา
4. อาจารย์	4.1 การบริหารและพัฒนาอาจารย์	- การรับและแต่งตั้งอาจารย์ประจำหลักสูตร - การบริหารอาจารย์ - การส่งเสริมและพัฒนาอาจารย์
	4.2 คุณภาพอาจารย์	- ร้อยละอาจารย์ที่มีคุณวุฒิปริญญาเอก - ร้อยละอาจารย์ที่มีตำแหน่งทางวิชาการ

องค์ประกอบในการประกันคุณภาพหลักสูตร	ตัวบ่งชี้	อธิบายกระบวนการหรือแสดงผลการดำเนินงานในประเด็นที่เกี่ยวข้อง
		<ul style="list-style-type: none"> - ผลงานทางวิชาการของอาจารย์ - จำนวนบทความของอาจารย์ประจำหลักสูตรปริญญาเอกที่ได้รับการอ้างอิงในฐานข้อมูล TCI และ Scopus ต่อจำนวนอาจารย์ประจำหลักสูตร
	4.3 ผลที่เกิดกับอาจารย์	<ul style="list-style-type: none"> - อัตราการคงอยู่ของอาจารย์ - ความพึงพอใจของอาจารย์
5. หลักสูตร การเรียนการสอน การประเมินผู้เรียน	5.1 สารของรายวิชาในหลักสูตร	<ul style="list-style-type: none"> - หลักคิดในการออกแบบหลักสูตร ข้อมูลที่ใช้ในการพัฒนาหลักสูตรและวัตถุประสงค์ของหลักสูตร - การปรับปรุงหลักสูตรให้ทันสมัยตามความก้าวหน้าในศาสตร์สาขานั้นๆ - การพิจารณาอนุมัติหัวข้อวิทยานิพนธ์และการค้นคว้าอิสระในระดับบัณฑิตศึกษา
	5.2 การวางระบบผู้สอนและกระบวนการจัดการเรียนการสอน	<ul style="list-style-type: none"> - การพิจารณากำหนดผู้สอน - การกำกับ ติดตาม และตรวจสอบการจัดทำ มคอ. 3 และ มคอ. 4 - การแต่งตั้งอาจารย์ที่ปรึกษาวิทยานิพนธ์และการค้นคว้าอิสระในระดับบัณฑิตศึกษา - การกำกับกระบวนการเรียนการสอน - การจัดการเรียนการสอนที่มีการฝึกปฏิบัติในระดับปริญญาตรี - การบูรณาการพันธกิจต่าง ๆ กับการเรียนการสอนในระดับปริญญาตรี - การช่วยเหลือ กำกับ ติดตาม ในการทำวิทยานิพนธ์และการค้นคว้าอิสระและการตีพิมพ์ผลงานในระดับบัณฑิตศึกษา
	5.3 การประเมินผู้เรียน	<ul style="list-style-type: none"> - การประเมินผลการเรียนรู้ตามกรอบมาตรฐานคุณวุฒิ - การตรวจสอบการประเมินผลการเรียนรู้ของนักศึกษา

องค์ประกอบในการประกันคุณภาพหลักสูตร	ตัวบ่งชี้	อธิบายกระบวนการหรือแสดงผลการดำเนินงานในประเด็นที่เกี่ยวข้อง
		<ul style="list-style-type: none"> - การกำกับกำกับการประเมินการจัดการเรียนการสอนและประเมินหลักสูตร (มคอ. 5 มคอ. 6 และ มคอ. 7) - การประเมินวิทยานิพนธ์และการค้นคว้าอิสระในระดับบัณฑิตศึกษา
	5.4 ผลการดำเนินงานหลักสูตรตามกรอบมาตรฐานคุณวุฒิระดับอุดมศึกษาแห่งชาติ	ผลการดำเนินงานตามตัวบ่งชี้ตามกรอบมาตรฐานคุณวุฒิระดับอุดมศึกษาแห่งชาติ
6. สิ่งสนับสนุนการเรียนรู้	6.1 สิ่งสนับสนุนการเรียนรู้	<ul style="list-style-type: none"> - ระบบการดำเนินงานของภาควิชา/คณะ/สถาบันโดยมีส่วนร่วมของอาจารย์ประจำหลักสูตรเพื่อให้มีสิ่งสนับสนุนการเรียนรู้ - จำนวนสิ่งสนับสนุนการเรียนรู้ที่เพียงพอ - กระบวนการปรับปรุงตามผลการประเมินความพึงพอใจของนักศึกษาและอาจารย์ต่อสิ่งสนับสนุนการเรียนรู้
6 องค์ประกอบ		14 ตัวบ่งชี้

องค์ประกอบที่ 1 การกำกับมาตรฐาน

คณะกรรมการการอุดมศึกษามีหน้าที่หลักสำคัญประการหนึ่งคือการพิจารณาเสนอนโยบายแผนพัฒนา และมาตรฐานการ อุดมศึกษาที่สอดคล้องกับแผนพัฒนาเศรษฐกิจและสังคมแห่งชาติและแผนการศึกษาแห่งชาติโดยคำนึงถึงความเป็นอิสระและความ เป็นเลิศทางวิชาการของสถานศึกษาระดับอุดมศึกษา โดยได้จัดทำมาตรฐานการ อุดมศึกษาและเกณฑ์มาตรฐานต่างๆ ที่เกี่ยวข้อง เพื่อส่งเสริมให้สถาบันอุดมศึกษา ได้พัฒนาด้านวิชาการและวิชาชีพ รวมทั้งการพัฒนาคุณภาพและยกระดับมาตรฐานในการจัด การศึกษาระดับอุดมศึกษาให้มีความทัดเทียมกันและได้ ประกาศใช้เกณฑ์มาตรฐานหลักสูตรระดับต่างๆ มาอย่างต่อเนื่อง ซึ่งปัจจุบันได้มีประกาศกระทรวงศึกษาธิการ เรื่อง เกณฑ์มาตรฐานหลักสูตรระดับต่างๆ พ.ศ. 2548 เพื่อประโยชน์ในการรักษามาตรฐานวิชาการ และวิชาชีพเป็นส่วนหนึ่ง ของเกณฑ์การรับรองวิทยฐานะและมาตรฐานการศึกษา โดยสถาบันอุดมศึกษาที่เปิดดำเนินการหลักสูตรใหม่ หรือ หลักสูตรปรับปรุงต้องใช้เกณฑ์มาตรฐานหลักสูตร พ.ศ. 2548 เป็นหลักในการพัฒนาหลักสูตรและดำเนินการให้เป็นไป ตามเกณฑ์ มาตรฐานหลักสูตรดังกล่าว

ในการควบคุมกำกับมาตรฐาน จะพิจารณาจากการบริหารจัดการหลักสูตรทุกหลักสูตรให้เป็นไปตามเกณฑ์ มาตรฐาน หลักสูตรที่ได้ประกาศใช้เมื่อ พ.ศ. 2548 และกรอบมาตรฐานคุณวุฒิระดับอุดมศึกษาแห่งชาติพ.ศ. 2552 ตลอดระยะเวลาที่มีการ จัดการเรียนการสอนในหลักสูตรดังกล่าว โดยหลักสูตรระดับปริญญาตรีจะพิจารณาตามเกณฑ์ ดังกล่าว 3 ข้อ และหลักสูตรระดับบัณฑิตศึกษา จะพิจารณาตามเกณฑ์ดังกล่าว 11 ข้อ โดยมีรายละเอียดดังนี้

ตัวบ่งชี้ที่ 1.1 การบริหารจัดการหลักสูตรตามเกณฑ์มาตรฐานหลักสูตรที่กำหนดโดยสำนักงานคณะกรรมการการอุดมศึกษา

เกณฑ์การประเมิน	ตรี	โท	เอก	หมายเหตุ
1. จำนวนอาจารย์ประจำหลักสูตร	ไม่น้อยกว่า 5 คน และเป็นอาจารย์ประจำเกินกว่า 1 หลักสูตรไม่ได้และประจำหลักสูตรตลอดระยะเวลาที่จัดการศึกษาตามหลักสูตรนั้น	ไม่น้อยกว่า 5 คน และเป็นอาจารย์ประจำเกินกว่า 1 หลักสูตรไม่ได้และประจำหลักสูตรตลอดระยะเวลาที่จัดการศึกษาตามหลักสูตรนั้น	ไม่น้อยกว่า 5 คน และเป็นอาจารย์ประจำเกินกว่า 1 หลักสูตรไม่ได้และประจำหลักสูตรตลอดระยะเวลาที่จัดการศึกษาตามหลักสูตรนั้น	<p>บันทึกข้อความที่ ศธ 0506(2)/ว569 ลงวันที่ 18 เม.ย. 2549 กำหนดว่า</p> <ul style="list-style-type: none"> • อาจารย์ประจำสามารถเป็นอาจารย์ประจำหลักสูตรที่เป็นหลักสูตรพหุวิทยาการ (Multidisciplinary) ได้ 1 หลักสูตร โดยต้องเป็นหลักสูตรที่ตรงหรือสัมพันธ์กับหลักสูตรที่ได้ประจำอยู่แล้ว • อาจารย์ประจำหลักสูตรในระดับบัณฑิตศึกษาสามารถเป็นอาจารย์ประจำหลักสูตรในระดับปริญญาเอกหรือปริญญาโทในสาขาวิชาเดียวกันได้อีก 1 หลักสูตร <p>บันทึกข้อความที่ ศธ 0506(4)/ว254 ลงวันที่ 11 มี.ค. 2557 กำหนดว่า</p> <ul style="list-style-type: none"> • กรณีหลักสูตรปริญญาตรีที่มีแขนงวิชา/กลุ่มวิชาชีพ กำหนดให้ต้องมีอาจารย์ประจำหลักสูตร โดยมีคุณสมบัติครอบคลุมแขนงวิชา/กลุ่มวิชาที่เปิดสอน

เกณฑ์การประเมิน	ตรี	โท	เอก	หมายเหตุ
2. คุณสมบัตินักเรียน ของอาจารย์ประจำหลักสูตร	คุณวุฒิระดับปริญญาโทหรือเทียบเท่า หรือดำรงตำแหน่งทางวิชาการไม่ต่ำกว่าผู้ช่วยศาสตราจารย์ในสาขาที่ตรงหรือสัมพันธ์กับสาขาวิชาที่เปิดสอน อย่างน้อย 2 คน	มีคุณสมบัตินักเรียนเป็นอาจารย์ผู้รับผิดชอบหลักสูตร หรือ อาจารย์ที่ปรึกษาวิทยานิพนธ์ หรือ อาจารย์ผู้สอนวิทยานิพนธ์ หรือ อาจารย์ผู้สอน	มีคุณสมบัตินักเรียนเป็นอาจารย์ผู้รับผิดชอบหลักสูตร หรือ อาจารย์ที่ปรึกษาวิทยานิพนธ์ หรือ อาจารย์ผู้สอนวิทยานิพนธ์ หรือ อาจารย์ผู้สอน	

เกณฑ์การประเมิน	ตรี	โท	เอก	หมายเหตุ
3. คุณสมบัตินี้ของอาจารย์ผู้รับผิดชอบหลักสูตร		คุณวุฒิไม่ต่ำกว่าปริญญาเอกหรือเทียบเท่าหรือดำรงตำแหน่งรองศาสตราจารย์ขึ้นไปในสาขาวิชานั้นหรือสาขาวิชาที่สัมพันธ์กันจำนวนอย่างน้อย 3 คน	คุณวุฒิไม่ต่ำกว่าปริญญาเอกหรือเทียบเท่าหรือดำรงตำแหน่งศาสตราจารย์ขึ้นไปในสาขาวิชานั้นหรือสาขาวิชาที่สัมพันธ์กันจำนวนอย่างน้อย 3 คน	

เกณฑ์การประเมิน	ตรี	โท	เอก	หมายเหตุ
4. คุณสมบัติของอาจารย์ผู้สอน		1. อาจารย์ประจำหรือผู้ทรงคุณวุฒิภายนอกสถาบันมีคุณวุฒิปริญญาโทหรือดำรงตำแหน่งทางวิชาการไม่ต่ำกว่าผู้ช่วยศาสตราจารย์ในสาขาวิชานั้นหรือสาขาวิชาที่สัมพันธ์กัน และ	1. อาจารย์ประจำหรือผู้ทรงคุณวุฒิภายนอกสถาบันมีคุณวุฒิปริญญาโทหรือดำรงตำแหน่งทางวิชาการไม่ต่ำกว่ารองศาสตราจารย์ในสาขาวิชานั้นหรือสาขาวิชาที่สัมพันธ์กัน และ 2. มีประสบการณ์ด้านการสอน	หลักสูตรปริญญาโท ตามบันทึกข้อความที่ ศธ 0506(4)/ว867 ลงวันที่ 18 ก.ค. 2555 กำหนดว่าให้อาจารย์ที่มีคุณวุฒิระดับปริญญาเอกเป็นอาจารย์ผู้สอนในหลักสูตรระดับปริญญาโทได้ แม้จะยังไม่มีผลงานวิจัยหลังจากสำเร็จการศึกษา ทั้งนี้ ภายในระยะเวลา 2 ปี นับจากวันที่เริ่มสอนจะต้องมีผลงานวิจัยจึงจะสามารถเป็นอาจารย์ผู้สอนในระดับปริญญาเอกและเป็นอาจารย์ประจำหลักสูตร

เกณฑ์การประเมิน	ตรี	โท	เอก	หมายเหตุ
		2. มีประสบการณ์ด้านการสอนและ 3. มีประสบการณ์ในการทำวิจัยที่ไม่ใช่ส่วนหนึ่งของการศึกษาเพื่อรับปริญญา	และ 3. มีประสบการณ์ในการทำวิจัยที่ไม่ใช่ส่วนหนึ่งของการศึกษาเพื่อรับปริญญา	อาจารย์ที่ปรึกษาวิทยานิพนธ์ และ อาจารย์ผู้สอบวิทยานิพนธ์ในระดับปริญญาโทและปริญญาเอกได้

เกณฑ์การประเมิน	ตรี	โท	เอก	หมายเหตุ
5. คุณสมบัติของอาจารย์ที่ปรึกษาวิทยานิพนธ์หลักและอาจารย์ที่ปรึกษาการค้นคว้าอิสระ		1. เป็นอาจารย์ประจำที่มีคุณวุฒิปริญญาเอกหรือดำรงตำแหน่งทางวิชาการไม่ต่ำกว่ารองศาสตราจารย์ในสาขาวิชานั้นหรือสาขาวิชาที่สัมพันธ์กันและมีประสบการณ์ในการทำวิจัยที่ไม่ใช่ส่วนหนึ่งของ	1. เป็นอาจารย์ประจำที่มีคุณวุฒิปริญญาเอกหรือดำรงตำแหน่งทางวิชาการไม่ต่ำกว่ารองศาสตราจารย์ในสาขาวิชานั้นหรือสาขาวิชาที่สัมพันธ์กันและมีประสบการณ์ในการทำวิจัยที่ไม่ใช่ส่วน	การพิจารณากรณีอาจารย์เกษียณอายุงานหรือลาออกจากราชการ ดังนี้ 1) หลักสูตรสามารถจ้างอาจารย์ที่มีคุณสมบัติตามเกณฑ์มาตรฐานหลักสูตร ซึ่งเกษียณอายุงานหรือลาออกจากราชการกลับเข้ามาทำงานแบบเต็มเวลาหรือบางเวลาได้โดยใช้ระบบการจ้างพนักงานมหาวิทยาลัย คือ มีสัญญาจ้างที่ให้ค่าตอบแทนเป็นรายเดือนและมีการกำหนดภาระงานไว้อย่างชัดเจน อาจารย์ดังกล่าวสามารถปฏิบัติหน้าที่เป็นอาจารย์ประจำหลักสูตร อาจารย์ที่ปรึกษาวิทยานิพนธ์หลัก อาจารย์ที่ปรึกษาวิทยานิพนธ์ร่วม อาจารย์ผู้สอบวิทยานิพนธ์และอาจารย์ผู้สอนได้ 2) “อาจารย์เกษียณอายุงาน” สามารถปฏิบัติหน้าที่อาจารย์ที่ปรึกษาวิทยานิพนธ์หลักได้ต่อไปจนนักศึกษาสำเร็จการศึกษา หากนักศึกษาได้รับอนุมัติโครงการวิทยานิพนธ์ก่อนการเกษียณอายุ

เกณฑ์การประเมิน	ตรี	โท	เอก	หมายเหตุ
		การศึกษาเพื่อรับปริญญา	หนึ่งของการศึกษาเพื่อรับปริญญา	
6. คุณสมบัติของอาจารย์ที่ปรึกษาวิทยานิพนธ์ร่วม (ถ้ามี)		1. เป็นอาจารย์ประจำหรือผู้ทรงคุณวุฒิภายนอกที่มีคุณวุฒิปริญญาเอกหรือดำรงตำแหน่งทางวิชาการไม่ต่ำกว่ารองศาสตราจารย์ในสาขาวิชานั้นหรือสาขาวิชาที่สัมพันธ์กัน	1. เป็นอาจารย์ประจำหรือผู้ทรงคุณวุฒิภายนอกที่มีคุณวุฒิปริญญาเอกหรือดำรงตำแหน่งทางวิชาการไม่ต่ำกว่ารองศาสตราจารย์ในสาขาวิชานั้นหรือสาขาวิชาที่	แนวทางบริหารเกณฑ์มาตรฐานหลักสูตรระดับอุดมศึกษา พ.ศ. 2548 ข้อ 7.6 ผู้เชี่ยวชาญเฉพาะ หมายถึง บุคลากรที่มีความรู้ความเชี่ยวชาญในสาขาวิชาที่เปิดสอนเป็นอย่างดี ซึ่งอาจเป็นบุคลากรที่ไม่อยู่ในสายวิชาการหรือเป็นผู้ทรงคุณวุฒิภายนอกสถาบันโดยไม่ต้องพิจารณาด้านคุณวุฒิและตำแหน่งทางวิชาการ ผู้เชี่ยวชาญเฉพาะที่เป็นอาจารย์ที่ปรึกษาวิทยานิพนธ์หลักต้องเป็นบุคลากรประจำในสถาบันเท่านั้น ส่วนผู้เชี่ยวชาญเฉพาะที่จะเป็นอาจารย์ที่ปรึกษาวิทยานิพนธ์ร่วม อาจเป็นบุคลากรประจำในสถาบันหรือผู้ทรงคุณวุฒิภายนอกสถาบันที่มีความรู้ ความเชี่ยวชาญและประสบการณ์สูงในสาขาวิชานั้นๆ เป็นที่ยอมรับในระดับหน่วยงานหรือระดับกระทรวงหรือวงการศึกษาฯ ด้านนั้นเทียบได้ไม่ต่ำกว่าระดับ 9 ขึ้นไป ตามหลักเกณฑ์และวิธีการที่สำนักงานคณะกรรมการข้าราชการพลเรือนและหน่วยงานที่เกี่ยวข้องกำหนด

เกณฑ์การประเมิน	ตรี	โท	เอก	หมายเหตุ
		และ 2. มี ประสบการณ์ ในการทำวิจัย ที่ไม่ใช่ส่วน หนึ่งของ การศึกษาเพื่อ รับปริญญา	สัมพันธ์กัน และ 2. มี ประสบการณ์ ในการทำวิจัย ที่ไม่ใช่ส่วน หนึ่งของ การศึกษาเพื่อ รับปริญญา	ในกรณีหลักสูตรปริญญาเอกไม่มีอาจารย์ที่ปรึกษาวิทยานิพนธ์ร่วมอาจารย์ผู้สอบวิทยานิพนธ์ หรือ อาจารย์ผู้สอน ที่ได้รับคุณวุฒิปริญญาเอก หรือไม่เป็นผู้ดำรงตำแหน่งทางวิชาการตั้งแต่รองศาสตราจารย์ขึ้นไปในสาขาวิชาที่เปิดสอน สถาบันอุดมศึกษาอาจแต่งตั้งผู้เชี่ยวชาญเฉพาะด้านแทนเป็นกรณีๆ ไปโดยความเห็นชอบของสภาสถาบันอุดมศึกษา และต้องแจ้งคณะกรรมการการอุดมศึกษาให้รับทราบการแต่งตั้งนั้นด้วย

เกณฑ์การประเมิน	ตรี	โท	เอก	หมายเหตุ
7. คุณสมบัติของอาจารย์ผู้สอบวิทยานิพนธ์		1. อาจารย์ประจำและผู้ทรงคุณวุฒิภายนอกสถาบันที่มีคุณวุฒิปริญญาเอกหรือเทียบเท่าหรือดำรงตำแหน่งทางวิชาการไม่ต่ำกว่ารองศาสตราจารย์ในสาขาวิชานั้นหรือสาขาวิชาที่สัมพันธ์กันและ	1. อาจารย์ประจำและผู้ทรงคุณวุฒิภายนอกสถาบันที่มีคุณวุฒิปริญญาเอกหรือเทียบเท่าหรือดำรงตำแหน่งทางวิชาการไม่ต่ำกว่ารองศาสตราจารย์ในสาขาวิชานั้นหรือสาขาวิชาที่สัมพันธ์กันและ	

เกณฑ์การประเมิน	ตรี	โท	เอก	หมายเหตุ
		2. มีประสบการณ์ในการทำวิจัยที่ไม่ใช่ส่วนหนึ่งของการศึกษาเพื่อรับปริญญา	2. มีประสบการณ์ในการทำวิจัยที่ไม่ใช่ส่วนหนึ่งของการศึกษาเพื่อรับปริญญา	
8. การตีพิมพ์เผยแพร่ผลงานของผู้สำเร็จการศึกษา		(เฉพาะแผน ก เท่านั้น) ต้องเป็นรายงานสืบเนื่องฉบับเต็มในการประชุมทางวิชาการ (Proceedings) หรือวารสารหรือสิ่งพิมพ์	วารสารหรือสิ่งพิมพ์วิชาการที่มีการรวมภายนอกมาร่วมกลั่นกรอง (Peer review) ซึ่งอยู่ในรูปแบบเอกสารหรือ	วิทยานิพนธ์ซึ่งเกี่ยวข้องกับสิ่งประดิษฐ์การจดทะเบียนสิทธิบัตรหรืออนุสิทธิบัตรสามารถทดแทนการตีพิมพ์ในวารสารหรือสิ่งพิมพ์ทางวิชาการได้โดยพิจารณาจากปีที่ได้รับสิทธิบัตรหรืออนุสิทธิบัตร ไม่ใช่ปีที่ขอจด

เกณฑ์การประเมิน	ตรี	โท	เอก	หมายเหตุ
		วิชาการซึ่งอยู่ในแบบเอกสารหรือสื่ออิเล็กทรอนิกส์	สื่ออิเล็กทรอนิกส์	
9. ภาระงานอาจารย์ที่ปรึกษาวิทยานิพนธ์และการค้นคว้าอิสระในระดับบัณฑิตศึกษา		วิทยานิพนธ์ อาจารย์ 1 คน ต่อนักศึกษา 5 คน การค้นคว้าอิสระ อาจารย์ 1 คน ต่อ นักศึกษา 15 คน หากเป็นที่ปรึกษาทั้ง 2 ประเภทให้เทียบสัดส่วนนักศึกษาที่ทำ	วิทยานิพนธ์ อาจารย์ 1 คน ต่อนักศึกษา 5 คน	ประกาศกระทรวงศึกษาธิการ เรื่อง เกณฑ์มาตรฐานหลักสูตรระดับบัณฑิตศึกษา พ.ศ. 2548 ข้อ 10 กำหนดว่าอาจารย์ประจำ 1 คนให้เป็นอาจารย์ที่ปรึกษาได้ไม่เกิน 5 คน หากหลักสูตรใดมีอาจารย์ประจำที่มีศักยภาพพร้อมที่จะดูแลนักศึกษามากกว่า 5 คน ให้อยู่ในดุลยพินิจของสถาบันอุดมศึกษานั้น แต่ทั้งนี้ต้องไม่เกิน 10 คน เพื่อสนับสนุนนักวิจัยที่มีศักยภาพสูงที่มีความพร้อมทางด้านทุนวิจัยและเครื่องมือวิจัย รวมทั้งผู้ที่ดำเนินโครงการวิจัยขนาดใหญ่อย่างต่อเนื่องในการผลิตผลงาน

เกณฑ์การประเมิน	ตรี	โท	เอก	หมายเหตุ
	วิทยานิพนธ์ 1 คน เทียบเท่ากับ นักศึกษาที่ค้นคว้าอิสระ 3 คน			
10. อาจารย์ที่ปรึกษา วิทยานิพนธ์และการ ค้นคว้าอิสระในระดับ บัณฑิตศึกษามี ผลงานวิจัยอย่างต่อเนื่อง และสม่ำเสมอ		ควรมีอย่างน้อย 1 เรื่องในรอบ 5 ปี โดยนับรวมปีที่ประเมิน	ควรมีอย่างน้อย 1 เรื่องในรอบ 5 ปี โดยนับรวมปีที่ประเมิน	เป็นเจตนาธรรมเนียมที่ประสงค์ให้มีการพัฒนางานวิจัยอย่าง สม่ำเสมอ
11. การปรับปรุง หลักสูตรตามกรอบ ระยะเวลาที่กำหนด	ต้องไม่เกิน 5 ปี (จะต้องปรับปรุง ให้เสร็จและอนุมัติ/ให้ความ เห็นชอบโดยสภามหาวิทยาลัย/ สถาบัน เพื่อให้หลักสูตรใช้งาน ในปีที่ 6) หมายเหตุ สำหรับหลักสูตร 5 ปี ประกาศใช้ในปีที่ 7หรือหลักสูตร 6 ปี ประกาศใช้ในปีที่ 8)	ต้องไม่เกิน 5 ปี (จะต้องปรับปรุง ให้เสร็จและอนุมัติ/ให้ความ เห็นชอบโดยสภามหาวิทยาลัย/ สถาบัน เพื่อให้หลักสูตรใช้งานใน ปีที่ 6)	ต้องไม่เกิน 5 ปี (จะต้องปรับปรุง ให้เสร็จและอนุมัติ/ให้ความ เห็นชอบโดยสภามหาวิทยาลัย/ สถาบัน เพื่อให้หลักสูตรใช้งานใน ปีที่ 6)	
รวม	เกณฑ์ 3 ข้อ	เกณฑ์ 11 ข้อ	เกณฑ์ 11 ข้อ	

องค์ประกอบที่ 2 บัณฑิต

พันธกิจที่สำคัญที่สุดของสถาบันอุดมศึกษา คือ การผลิตบัณฑิต หรือการจัดกิจกรรมการเรียนการสอนให้ผู้เรียนมีความรู้ในวิชาการและวิชาชีพ มีคุณลักษณะตามหลักสูตรที่กำหนด บัณฑิตระดับอุดมศึกษาจะต้องเป็นผู้มีความรู้ มีคุณธรรมจริยธรรม มีความสามารถในการเรียนรู้และพัฒนาตนเอง สามารถประยุกต์ใช้ความรู้เพื่อการดำรงชีวิตในสังคมได้อย่างมีความสุขทั้งทางร่างกายและจิตใจ มีความสำนึกและความรับผิดชอบต่อในฐานะพลเมืองและพลโลก มีคุณลักษณะตามอัตลักษณ์ของสถาบันอุดมศึกษา

สำนักงานคณะกรรมการการอุดมศึกษาในฐานะที่เป็นหน่วยงานในการกำกับและส่งเสริมการดำเนินงานของสถาบันอุดมศึกษา ได้จัดทำมาตรฐานต่างๆ ที่เกี่ยวข้องกับการผลิตบัณฑิต เช่น เกณฑ์มาตรฐานหลักสูตร กรอบมาตรฐานคุณวุฒิระดับอุดมศึกษาแห่งชาติ เพื่อมุ่งเน้นเป้าหมายการจัดการศึกษาที่มีผลการเรียนรู้ของนักศึกษา ซึ่งเป็นประกันคุณภาพบัณฑิตที่ได้รับคุณวุฒิและสื่อสารให้สังคม ชุมชน รวมทั้งหน่วยงานที่เกี่ยวข้องต่างๆ ได้เชื่อมั่นถึงคุณภาพของบัณฑิตที่ผลิตออกมาเป็นไปตามที่กำหนดไว้ในผลลัพธ์การเรียนรู้ในแต่ละหลักสูตร

คุณภาพบัณฑิตในแต่ละหลักสูตรจะสะท้อนไปที่คุณภาพบัณฑิตตามกรอบมาตรฐานคุณวุฒิระดับอุดมศึกษาแห่งชาติ โดยพิจารณาจากผลลัพธ์การเรียนรู้ การมีงานทำ และคุณภาพผลงานวิจัยของนักศึกษาและผู้สำเร็จการศึกษา ระดับบัณฑิตศึกษาในปีการศึกษานั้นๆ คุณภาพบัณฑิตจะพิจารณาได้จากตัวบ่งชี้ดังต่อไปนี้

ตัวบ่งชี้ที่ 2.1 คุณภาพบัณฑิตตามกรอบมาตรฐานคุณวุฒิระดับอุดมศึกษาแห่งชาติ

ตัวบ่งชี้ที่ 2.2 การได้งานทำหรือผลงานวิจัยของผู้สำเร็จการศึกษา

- ร้อยละของบัณฑิตปริญญาตรีที่ได้งานทำหรือประกอบอาชีพอิสระภายใน 1 ปี
- ผลงานของนักศึกษาและผู้สำเร็จการศึกษาในระดับปริญญาโทที่ได้รับการตีพิมพ์หรือ

เผยแพร่

- ผลงานของนักศึกษาและผู้สำเร็จการศึกษาในระดับปริญญาเอกที่ได้รับการตีพิมพ์หรือ

เผยแพร่

ตัวบ่งชี้ที่ 2.1	คุณภาพบัณฑิตตามกรอบมาตรฐานคุณวุฒิระดับอุดมศึกษาแห่งชาติ
ประเภทของตัวบ่งชี้	ผลลัพธ์
การเก็บข้อมูล	ปีการศึกษา 2558 (1 สิงหาคม 2558 - 31 กรกฎาคม 2559)

คำอธิบายตัวบ่งชี้ :

กรอบมาตรฐานคุณวุฒิระดับอุดมศึกษาแห่งชาติ (Thai Qualifications Framework for Higher Education: TQF) ได้มีการกำหนดคุณลักษณะบัณฑิตที่พึงประสงค์ตามที่หลักสูตรกำหนดไว้ใน มคอ. 2 ซึ่งครอบคลุมผลการเรียนรู้อย่างน้อย 5 ด้าน คือ 1) ด้านคุณธรรมจริยธรรม 2) ด้านความรู้ 3) ด้านทักษะทางปัญญา 4) ด้านทักษะความสัมพันธ์ระหว่างบุคคลและความรับผิดชอบ 5) ด้านทักษะการวิเคราะห์เชิงตัวเลข การสื่อสารและการใช้เทคโนโลยีสารสนเทศ ตัวบ่งชี้นี้จะเป็นการประเมินคุณภาพบัณฑิตในมุมมองของผู้ใช้บัณฑิต

เกณฑ์การประเมิน ใช้ค่าเฉลี่ยของคะแนนประเมินบัณฑิต (คะแนนเต็ม 5)

วิธีการคำนวณ

1) กรณีเปิดสอนเฉพาะระดับปริญญาตรี

$$\text{คะแนนที่ได้} = \frac{\text{ผลรวมของค่าคะแนนที่ได้จากการประเมินบัณฑิต}}{\text{จำนวนบัณฑิตที่ได้รับการประเมินทั้งหมด}}$$

2) กรณีเปิดสอนระดับปริญญาตรีโท เอก

$$\text{คะแนนที่ได้} = \frac{\text{ผลการประเมินบัณฑิตปริญญาตรี + โท + เอก}}{\text{จำนวนผู้ตอบแบบสอบถามทั้งหมด}}$$

ข้อมูลประกอบ

จำนวนบัณฑิตที่ได้รับการประเมินจากผู้ใช้บัณฑิตจะต้องไม่น้อยกว่าร้อยละ 20 ของจำนวนบัณฑิตที่สำเร็จการศึกษา

หมายเหตุ :

1. ข้อมูลความพึงพอใจผู้ใช้บัณฑิตตามกรอบมาตรฐานคุณวุฒิระดับอุดมศึกษาแห่งชาติ (TQF) ระดับปริญญาตรีสำนักงาน ประเมินฯ ดำเนินการสำรวจให้
2. ระดับปริญญาโท และระดับปริญญาเอก บัณฑิตวิทยาลัยดำเนินการสำรวจให้
3. กรณีที่เปิดสอนทั้งระดับปริญญาตรีโท เอก การคิดคะแนนหัวข้อนี้จะดำเนินการทั้ง 3 ส่วน

ข้อมูลที่ต้องการ/ข้อมูลอ้างอิง :

ผลการประเมินความพึงพอใจผู้ใช้บัณฑิต โดยที่ข้อมูลจากการสำรวจต้องมีความเป็นตัวแทนของผู้สำเร็จการศึกษาทั้งในเชิง ปริมาณและเชิงคุณภาพ อย่างน้อยร้อยละ 20 ของจำนวนผู้สำเร็จการศึกษาในแต่ละระดับการศึกษา โดยมีข้อมูลประกอบการ พิจารณา ดังต่อไปนี้

1. ข้อมูลที่แสดงถึงคุณภาพบัณฑิตในด้านต่างๆ ตามมาตรฐานคุณวุฒิระดับอุดมศึกษาแห่งชาติ (TQF)
2. ผู้ตอบแบบสอบถาม คือ ผู้ใช้บัณฑิต หรือสถานศึกษาที่รับบัณฑิตเข้าศึกษาต่อ
3. ข้อมูลผลการดำเนินงานด้านการผลิตบัณฑิตจากระบบฐานข้อมูลด้านการประกันคุณภาพการศึกษาระดับอุดมศึกษา (CHE QA Online System) โดยสำนักงานคณะกรรมการการอุดมศึกษา (สกอ.)
4. ต้องแสดงแบบเก็บข้อมูลให้ครบทั้ง 5 ด้าน และแสดงวิธีการเก็บรวบรวมข้อมูลให้ชัดเจน

ตัวบ่งชี้ที่ 2.2 (ปริญญาตรี)	ร้อยละของบัณฑิตปริญญาตรีที่ได้งานทำ หรือประกอบอาชีพอิสระภายใน 1 ปี
ประเภทของตัวบ่งชี้	ผลลัพธ์
การเก็บข้อมูล	ปีการศึกษา 2558 (1 สิงหาคม 2558 - 31 กรกฎาคม 2559)
คำอธิบายตัวบ่งชี้ :	<p>บัณฑิตปริญญาตรีที่สำเร็จศึกษาในหลักสูตรภาคปกติภาคพิเศษ และภาคนอกเวลาในสาขานั้นๆ ที่ได้งานทำหรือมีกิจการ ของตนเองที่มีรายได้ประจำภายในระยะเวลา 1 ปี นับจากวันที่สำเร็จการศึกษาเมื่อเทียบกับบัณฑิตที่สำเร็จการศึกษาในปีการศึกษา นั้น การนับการมีงานทำนับกรณีการทำงานสุจริตทุกประเภทที่สามารถสร้างรายได้เข้ามาเป็นประจำเพื่อเลี้ยงชีพตนเองได้การคำนวณ ร้อยละของผู้มีงานทำของผู้สำเร็จการศึกษาที่ลงทะเบียนเรียนในภาคพิเศษหรือภาคนอกเวลาให้คำนวณเฉพาะผู้ที่เปลี่ยนงานใหม่หลัง สำเร็จการศึกษาเท่านั้น</p>
เกณฑ์การประเมิน :	<p>โดยการแปลงค่าร้อยละของบัณฑิตปริญญาตรีที่ได้งานทำหรือประกอบอาชีพอิสระภายใน 1 ปี เป็นคะแนนระหว่าง 0 - 5 กำหนดให้เป็นคะแนนเต็ม 5 = ร้อยละ 100</p>
วิธีการคำนวณ	<p>1. คำนวณค่าร้อยละของบัณฑิตปริญญาตรีที่ได้งานทำหรือประกอบอาชีพอิสระภายใน 1 ปี</p> <div style="border: 1px solid black; padding: 10px; margin: 10px 0;">$\frac{\text{จำนวนบัณฑิตปริญญาตรีที่ได้งานทำหรือประกอบอาชีพอิสระภายใน 1 ปี}}{\text{จำนวนบัณฑิตที่ตอบแบบสำรวจทั้งหมด}} \times 100$</div> <p>***จำนวนบัณฑิตที่ตอบแบบสำรวจทั้งหมด การคำนวณค่าร้อยละนี้ไม่นำบัณฑิตที่ศึกษาต่อ เกณฑ์ทหาร อุปสมบท และบัณฑิตที่มีงานทำแล้วแต่ไม่ได้เปลี่ยนงานมาพิจารณา</p>

2. แปลงค่าร้อยละที่คำนวณได้ในข้อ 1 เทียบกับคะแนนเต็ม 5

คะแนนที่ได้ =

$$\frac{\text{ค่าร้อยละของบัณฑิตปริญญาตรีที่ได้งานทำหรือประกอบอาชีพอิสระภายใน 1 ปี}}{100} \times 5$$

หมายเหตุ :

1. จำนวนบัณฑิตที่ตอบแบบสำรวจจะต้องไม่น้อยกว่าร้อยละ 70 ของจำนวนบัณฑิตที่สำเร็จการศึกษา
2. ไม่นับรวมบัณฑิตที่มีงานทำก่อนเข้าศึกษาหรือมีกิจการของตนเองที่มีรายได้ประจำอยู่แล้วและผู้ศึกษาต่อในระดับบัณฑิตศึกษา (หักออกทั้งตัวตั้งและตัวหาร)
3. ใช้ข้อมูลผลการสำรวจในช่วงประสาற்பริญญาบัตร

ข้อมูลที่ต้องการ/ข้อมูลอ้างอิง :

ข้อมูลจากการสำรวจต้องมีความเป็นตัวแทนของผู้สำเร็จการศึกษาทั้งในเชิงปริมาณ (อย่างน้อยร้อยละ 70) และในเชิงคุณลักษณะ (ครอบคลุมทุกกลุ่มสาขาวิชา) กรณีบัณฑิตที่ตอบแบบสำรวจไม่ถึงร้อยละ 70 ของบัณฑิตที่สำเร็จการศึกษา ให้มีการติดตามซ้ำ โดยผลการสำรวจต้องสามารถระบุข้อมูล ดังต่อไปนี้

1. จำนวนผู้ตอบแบบสำรวจ
2. จำนวนผู้สำเร็จการศึกษาทั้งภาคปกติและภาคพิเศษ (ภาคนอกเวลาราชการ)
3. จำนวนผู้สำเร็จการศึกษาที่ได้งานทำ
4. จำนวนผู้สำเร็จการศึกษาประกอบอาชีพอิสระ
5. จำนวนบัณฑิตที่มีงานทำก่อนเข้าศึกษา
6. จำนวนบัณฑิตที่ศึกษาต่อ
7. เงินเดือนหรือรายได้ต่อเดือน ของผู้สำเร็จการศึกษาที่ได้งานทำหรือประกอบอาชีพอิสระ

ตัวบ่งชี้ที่ 2.2 (ปริญญาโท)	ผลงานของนักศึกษาและผู้สำเร็จการศึกษาในระดับปริญญาโทที่ได้รับการตีพิมพ์หรือเผยแพร่								
ประเภทของตัวบ่งชี้	ผลลัพธ์								
การเก็บข้อมูล	ปีการศึกษา 2558 (1 สิงหาคม 2558 - 31 กรกฎาคม 2559)								
<p>คำอธิบายตัวบ่งชี้ :</p> <p>การศึกษาในระดับปริญญาโทจะต้องมีการค้นคว้า คิดอย่างเป็นระบบ วิจัยเพื่อหาคำตอบที่มีความน่าเชื่อถือถึงผู้สำเร็จ การศึกษาจะต้องประมวลความรู้เพื่อจัดทำผลงานที่แสดงถึงความสามารถในการใช้ความรู้อย่างเป็นระบบและสามารถนำเผยแพร่ให้ เป็นประโยชน์ต่อสาธารณะ ตัวบ่งชี้นี้จะเป็นการประเมินคุณภาพของผลงานของผู้สำเร็จการศึกษาในระดับปริญญาโท</p>									
<p>เกณฑ์การประเมิน :</p> <p>โดยการแปลงค่าร้อยละของผลรวมถ่วงน้ำหนักของผลงานที่ตีพิมพ์เผยแพร่ต่อผู้สำเร็จการศึกษาเป็นคะแนนระหว่าง 0 – 5 กำหนดให้เป็นคะแนนเต็ม 5 = ร้อยละ 40 ขึ้นไป</p>									
<p>วิธีการคำนวณ</p> <p>1. คำนวณค่าร้อยละของผลรวมถ่วงน้ำหนักของผลงานที่ตีพิมพ์เผยแพร่ต่อผู้สำเร็จการศึกษา ตามสูตร</p> <div style="border: 1px solid black; padding: 10px; margin: 10px 0;"> $\frac{\text{ผลรวมถ่วงน้ำหนักของผลงานที่ตีพิมพ์หรือเผยแพร่ของนักศึกษาและผู้สำเร็จการศึกษาระดับปริญญาโท}}{\text{จำนวนผู้สำเร็จการศึกษาระดับปริญญาโททั้งหมด}} \times 100$ </div> <p>2. แปลงค่าร้อยละที่คำนวณได้ในข้อ 1 เทียบกับคะแนนเต็ม 5</p> <p>คะแนนที่ได้ =</p> <div style="border: 1px solid black; padding: 10px; margin: 10px 0;"> $\frac{\text{ร้อยละของผลรวมถ่วงน้ำหนักของผลงานที่ตีพิมพ์หรือเผยแพร่ต่อผู้สำเร็จการศึกษา}}{40} \times 5$ </div>									
<p>กำหนดระดับคุณภาพผลงานทางวิชาการ ดังนี้:</p> <table border="1" style="width: 100%; border-collapse: collapse;"> <thead> <tr> <th style="width: 15%;">ค่าน้ำหนัก</th> <th>ระดับคุณภาพ</th> </tr> </thead> <tbody> <tr> <td>0.10</td> <td>- บทความฉบับสมบูรณ์ที่ตีพิมพ์ในลักษณะใดลักษณะหนึ่ง</td> </tr> <tr> <td>0.20</td> <td>- บทความฉบับสมบูรณ์ที่ตีพิมพ์ในรายงานสืบเนื่องจากการประชุมวิชาการระดับชาติ</td> </tr> <tr> <td>0.40</td> <td>- บทความฉบับสมบูรณ์ที่ตีพิมพ์ในรายงานสืบเนื่องจากการประชุมวิชาการระดับนานาชาติหรือในวารสาร ทางวิชาการระดับชาติที่ไม่อยู่ในฐานข้อมูล ตามประกาศ ก.พ.อ. หรือระเบียบคณะกรรมการการอุดมศึกษา ว่าด้วย หลักเกณฑ์การพิจารณาวารสารทางวิชาการสำหรับการเผยแพร่ผลงานทางวิชาการ พ.ศ. 2556 แต่ สถาบันนำเสนอสมทบฉบับอนุมัติและจัดทำเป็นประกาศให้ทราบเป็นการทั่วไป และแจ้ง</td> </tr> </tbody> </table>		ค่าน้ำหนัก	ระดับคุณภาพ	0.10	- บทความฉบับสมบูรณ์ที่ตีพิมพ์ในลักษณะใดลักษณะหนึ่ง	0.20	- บทความฉบับสมบูรณ์ที่ตีพิมพ์ในรายงานสืบเนื่องจากการประชุมวิชาการระดับชาติ	0.40	- บทความฉบับสมบูรณ์ที่ตีพิมพ์ในรายงานสืบเนื่องจากการประชุมวิชาการระดับนานาชาติหรือในวารสาร ทางวิชาการระดับชาติที่ไม่อยู่ในฐานข้อมูล ตามประกาศ ก.พ.อ. หรือระเบียบคณะกรรมการการอุดมศึกษา ว่าด้วย หลักเกณฑ์การพิจารณาวารสารทางวิชาการสำหรับการเผยแพร่ผลงานทางวิชาการ พ.ศ. 2556 แต่ สถาบันนำเสนอสมทบฉบับอนุมัติและจัดทำเป็นประกาศให้ทราบเป็นการทั่วไป และแจ้ง
ค่าน้ำหนัก	ระดับคุณภาพ								
0.10	- บทความฉบับสมบูรณ์ที่ตีพิมพ์ในลักษณะใดลักษณะหนึ่ง								
0.20	- บทความฉบับสมบูรณ์ที่ตีพิมพ์ในรายงานสืบเนื่องจากการประชุมวิชาการระดับชาติ								
0.40	- บทความฉบับสมบูรณ์ที่ตีพิมพ์ในรายงานสืบเนื่องจากการประชุมวิชาการระดับนานาชาติหรือในวารสาร ทางวิชาการระดับชาติที่ไม่อยู่ในฐานข้อมูล ตามประกาศ ก.พ.อ. หรือระเบียบคณะกรรมการการอุดมศึกษา ว่าด้วย หลักเกณฑ์การพิจารณาวารสารทางวิชาการสำหรับการเผยแพร่ผลงานทางวิชาการ พ.ศ. 2556 แต่ สถาบันนำเสนอสมทบฉบับอนุมัติและจัดทำเป็นประกาศให้ทราบเป็นการทั่วไป และแจ้ง								

	ให้กพอ./กกอ. ทราบภายใน 30 วันนับแต่วันที่ออกประกาศ - ผลงานที่ได้รับการจดอนุสิทธิบัตร
0.60	- บทความที่ตีพิมพ์ในวารสารวิชาการที่ปรากฏในฐานข้อมูล TCI กลุ่มที่ 2
0.80	บทความที่ตีพิมพ์ในวารสารวิชาการระดับนานาชาติที่ไม่อยู่ในฐานข้อมูล ตามประกาศ ก.พ.อ. หรือระเบียบ คณะกรรมการการอุดมศึกษาว่าด้วย หลักเกณฑ์การพิจารณาวารสารทางวิชาการ สำหรับการเผยแพร่ผลงานทางวิชาการ พ.ศ. 2556 แต่สถาบันนำเสนอสถาบันอนุมัติและจัดทำเป็นประกาศให้ทราบเป็นการทั่วไป และแจ้งให้กพอ./กกอ.ทราบภายใน 30 วันนับแต่วันที่ออกประกาศ (ซึ่งไม่อยู่ใน Beall's list) หรือตีพิมพ์ในวารสารวิชาการที่ปรากฏในฐานข้อมูล TCI กลุ่มที่ 1
1.00	บทความที่ตีพิมพ์ในวารสารวิชาการระดับนานาชาติที่ปรากฏในฐานข้อมูลระดับนานาชาติตามประกาศ ก.พ.อ. หรือระเบียบคณะกรรมการการอุดมศึกษา ว่าด้วย หลักเกณฑ์การพิจารณาวารสารทางวิชาการ สำหรับการเผยแพร่ผลงานทางวิชาการ พ.ศ. 2556 - ผลงานที่ได้รับการจดสิทธิบัตร
การส่งบทความเพื่อพิจารณาคัดเลือกให้นำเสนอในการประชุมวิชาการต้องส่งเป็นฉบับสมบูรณ์ (Full Paper) และเมื่อได้รับ การตอบรับและตีพิมพ์แล้ว การตีพิมพ์ต้องตีพิมพ์เป็นฉบับสมบูรณ์ซึ่งสามารถอยู่ในรูปแบบเอกสาร หรือสื่ออิเล็กทรอนิกส์ได้	

กำหนดระดับคุณภาพงานสร้างสรรค์ดังนี้ :

ค่าน้ำหนัก	ระดับคุณภาพ
0.20	งานสร้างสรรค์ที่มีการเผยแพร่สู่สาธารณะในลักษณะใดลักษณะหนึ่ง หรือผ่านสื่ออิเล็กทรอนิกส์ online
0.40	งานสร้างสรรค์ที่ได้รับการเผยแพร่ในระดับสถาบัน
0.60	งานสร้างสรรค์ที่ได้รับการเผยแพร่ในระดับชาติ
0.80	งานสร้างสรรค์ที่ได้รับการเผยแพร่ในระดับความร่วมมือระหว่างประเทศ
1.00	งานสร้างสรรค์ที่ได้รับการเผยแพร่ในระดับภูมิภาคอาเซียน/นานาชาติ

ผลงานสร้างสรรค์ทุกชิ้นต้องผ่านการพิจารณาจากคณะกรรมการที่มีองค์ประกอบไม่น้อยกว่า 3 คน โดยมีบุคคลภายนอกสถาบันร่วมพิจารณาด้วย

หมายเหตุ :

1. ผลงานวิจัยที่มีชื่อนักศึกษาและอาจารย์ร่วมกันและนับในตัวบ่งชี้แล้ว สามารถนำไปนับในตัวบ่งชี้ผลงานทางวิชาการของอาจารย์
2. ผลงานของนักศึกษาและผู้สำเร็จการศึกษาให้นับผลงานทุกชิ้นที่มีการตีพิมพ์เผยแพร่ในปีการประเมิณนั้นๆ
3. ในกรณีที่ไม่มีผู้สำเร็จการศึกษาไม่พิจารณาตัวบ่งชี้

ข้อมูลประกอบการพิจารณา :

1. จำนวนและรายชื่อบทความที่เป็นผลจากวิทยานิพนธ์หรือสารนิพนธ์ที่ตีพิมพ์ในลักษณะใดลักษณะหนึ่ง ของผู้สำเร็จการศึกษาระดับปริญญาโทที่ได้รับการตีพิมพ์ในวารสารระดับชาติหรือนานาชาติรายปีตามปีการศึกษาหรือปีปฏิทินที่ตรงกับปีการศึกษา พร้อมชื่อเจ้าของบทความชื่อวิทยานิพนธ์หรือสารนิพนธ์ วัน เดือน ปีที่ตีพิมพ์ชื่อวารสารหรือรายงานสืบเนื่องจากการประชุม วิชาการที่ตีพิมพ์ค่าน้ำหนักของบทความวิจัยแต่ละชิ้น
2. จำนวนและรายชื่อผลงานสร้างสรรค์จากศิลปินพันธ์ของผู้สำเร็จการศึกษาระดับปริญญาโทที่ได้รับการเผยแพร่ในระดับชาติหรือ ระดับนานาชาติพร้อมชื่อเจ้าของผลงาน ปีที่เผยแพร่ชื่อหน่วยงานหรือองค์กร พร้อมทั้งจังหวัดประเทศที่เผยแพร่รูปแบบของการเผยแพร่พร้อมหลักฐาน และค่าน้ำหนักของผลงานการเผยแพร่งานแต่ละชิ้น
3. จำนวนและรายชื่อผู้สำเร็จการศึกษาระดับปริญญาโททั้งหมด

ตัวบ่งชี้ที่ 2.2 (ปริญญาเอก)	ผลงานของนักศึกษาและผู้สำเร็จการศึกษาในระดับปริญญาเอกที่ได้รับการตีพิมพ์หรือเผยแพร่						
ประเภทของตัวบ่งชี้	ผลลัพธ์						
การเก็บข้อมูล	ปีการศึกษา 2558 (1 สิงหาคม 2558 - 31 กรกฎาคม 2559)						
<p>คำอธิบายตัวบ่งชี้ :</p> <p>การศึกษาในระดับปริญญาเอกเป็นการศึกษาในระดับสูงจะต้องมีการค้นคว้า คิดอย่างเป็นระบบ วิจัยเพื่อหาประเด็นความรู้ใหม่ ที่มีความน่าเชื่อถือ เป็นประโยชน์ผู้สำเร็จการศึกษาจะต้องประมวลความรู้เพื่อจัดทำผลงานที่แสดงถึงความสามารถในการใช้ความรู้ อย่างเป็นระบบและสามารถนำเผยแพร่ให้เป็นประโยชน์ต่อสาธารณะ ตัวบ่งชี้นี้จะเป็นการประเมินคุณภาพของผลงานของผู้สำเร็จ การศึกษาในระดับปริญญาเอก</p>							
<p>เกณฑ์การประเมิน :</p> <p>โดยการแปลงค่าร้อยละของผลรวมถ่วงน้ำหนักของผลงานที่ตีพิมพ์เผยแพร่ต่อผู้สำเร็จการศึกษาเป็นคะแนนระหว่าง 0 – 5 กำหนดให้เป็นคะแนนเต็ม 5 = ร้อยละ 80 ขึ้นไป</p>							
<p>วิธีการคำนวณ</p> <p>1. คำนวณค่าร้อยละของผลรวมถ่วงน้ำหนักของผลงานที่ตีพิมพ์เผยแพร่ต่อผู้สำเร็จการศึกษา ตามสูตร</p> <div style="border: 1px solid black; padding: 10px; margin: 10px 0;"> $\frac{\text{ผลรวมถ่วงน้ำหนักของผลงานที่ตีพิมพ์หรือเผยแพร่ของนักศึกษาและผู้สำเร็จการศึกษาระดับปริญญาเอก}}{\text{จำนวนผู้สำเร็จการศึกษาระดับปริญญาเอกทั้งหมด}} \times 100$ </div> <p>2. แปลงค่าร้อยละที่คำนวณได้ในข้อ 1 เทียบกับคะแนนเต็ม 5</p> <div style="border: 1px solid black; padding: 10px; margin: 10px 0;"> <p>คะแนนที่ได้ = $\frac{\text{ร้อยละของผลรวมถ่วงน้ำหนักของผลงานที่ตีพิมพ์หรือเผยแพร่ต่อผู้สำเร็จการศึกษา}}{80} \times 5$</p> </div>							
<p>กำหนดระดับคุณภาพผลงานทางวิชาการ ดังนี้:</p> <table border="1" style="width: 100%; border-collapse: collapse;"> <thead> <tr> <th style="width: 15%;">ค่าน้ำหนัก</th> <th>ระดับคุณภาพ</th> </tr> </thead> <tbody> <tr> <td style="text-align: center;">0.20</td> <td>- บทความฉบับสมบูรณ์ที่ตีพิมพ์ในรายงานสืบเนื่องจากการประชุมวิชาการระดับชาติ</td> </tr> <tr> <td style="text-align: center;">0.40</td> <td>- บทความฉบับสมบูรณ์ที่ตีพิมพ์ในรายงานสืบเนื่องจากการประชุมวิชาการระดับนานาชาติหรือในวารสาร ทางวิชาการระดับชาติที่ไม่อยู่ในฐานข้อมูล ตามประกาศ ก.พ.อ. หรือระเบียบคณะกรรมการการอุดมศึกษา ว่าด้วย หลักเกณฑ์การพิจารณาวารสารทางวิชาการสำหรับการเผยแพร่ผลงานทางวิชาการ</td> </tr> </tbody> </table>		ค่าน้ำหนัก	ระดับคุณภาพ	0.20	- บทความฉบับสมบูรณ์ที่ตีพิมพ์ในรายงานสืบเนื่องจากการประชุมวิชาการระดับชาติ	0.40	- บทความฉบับสมบูรณ์ที่ตีพิมพ์ในรายงานสืบเนื่องจากการประชุมวิชาการระดับนานาชาติหรือในวารสาร ทางวิชาการระดับชาติที่ไม่อยู่ในฐานข้อมูล ตามประกาศ ก.พ.อ. หรือระเบียบคณะกรรมการการอุดมศึกษา ว่าด้วย หลักเกณฑ์การพิจารณาวารสารทางวิชาการสำหรับการเผยแพร่ผลงานทางวิชาการ
ค่าน้ำหนัก	ระดับคุณภาพ						
0.20	- บทความฉบับสมบูรณ์ที่ตีพิมพ์ในรายงานสืบเนื่องจากการประชุมวิชาการระดับชาติ						
0.40	- บทความฉบับสมบูรณ์ที่ตีพิมพ์ในรายงานสืบเนื่องจากการประชุมวิชาการระดับนานาชาติหรือในวารสาร ทางวิชาการระดับชาติที่ไม่อยู่ในฐานข้อมูล ตามประกาศ ก.พ.อ. หรือระเบียบคณะกรรมการการอุดมศึกษา ว่าด้วย หลักเกณฑ์การพิจารณาวารสารทางวิชาการสำหรับการเผยแพร่ผลงานทางวิชาการ						

	พ.ศ. 2556 แต่ สถาบันนำเสนอเอกสารฉบับอนุมัติและจัดทำเป็นประกาศให้ทราบเป็นการทั่วไป และแจ้งให้กพอ./กกอ. ทราบภายใน 30 วันนับแต่วันที่ออกประกาศ - ผลงานที่ได้รับการจดอนุสิทธิบัตร												
0.60	- บทความที่ตีพิมพ์ในวารสารวิชาการที่ปรากฏในฐานข้อมูล TCI กลุ่มที่ 2												
0.80	บทความที่ตีพิมพ์ในวารสารวิชาการระดับนานาชาติที่ไม่อยู่ในฐานข้อมูล ตามประกาศ ก.พ.อ. หรือระเบียบ คณะกรรมการการอุดมศึกษาว่าด้วย หลักเกณฑ์การพิจารณาวารสารทางวิชาการ สำหรับการเผยแพร่ผลงานทางวิชาการ พ.ศ. 2556 แต่สถาบันนำเสนอเอกสารฉบับอนุมัติและจัดทำเป็นประกาศให้ทราบเป็นการทั่วไป และแจ้งให้ กพอ./กกอ.ทราบภายใน 30 วันนับแต่วันที่ออกประกาศ (ซึ่งไม่อยู่ใน Beall's list) หรือตีพิมพ์ในวารสารวิชาการที่ปรากฏในฐานข้อมูล TCI กลุ่มที่ 1												
1.00	บทความที่ตีพิมพ์ในวารสารวิชาการระดับนานาชาติที่ปรากฏในฐานข้อมูลระดับนานาชาติตามประกาศ ก.พ.อ. หรือระเบียบคณะกรรมการการอุดมศึกษา ว่าด้วย หลักเกณฑ์การพิจารณาวารสารทางวิชาการ สำหรับการเผยแพร่ผลงานทางวิชาการ พ.ศ. 2556 - ผลงานที่ได้รับการจดสิทธิบัตร												
<p>การส่งบทความเพื่อพิจารณาคัดเลือกให้นำเสนอในการประชุมวิชาการต้องส่งเป็นฉบับสมบูรณ์ (Full Paper) และเมื่อได้รับการตอบรับและตีพิมพ์แล้ว การตีพิมพ์ต้องตีพิมพ์เป็นฉบับสมบูรณ์ซึ่งสามารถอยู่ในรูปแบบเอกสาร หรือสื่ออิเล็กทรอนิกส์ได้</p> <p>กำหนดระดับคุณภาพงานสร้างสรรค์ดังนี้ :</p> <table border="1"> <thead> <tr> <th>ค่าน้ำหนัก</th> <th>ระดับคุณภาพ</th> </tr> </thead> <tbody> <tr> <td>0.20</td> <td>งานสร้างสรรค์ที่มีการเผยแพร่สู่สาธารณะในลักษณะใดลักษณะหนึ่ง หรือผ่านสื่ออิเล็กทรอนิกส์ online</td> </tr> <tr> <td>0.40</td> <td>งานสร้างสรรค์ที่ได้รับการเผยแพร่ในระดับสถาบัน</td> </tr> <tr> <td>0.60</td> <td>งานสร้างสรรค์ที่ได้รับการเผยแพร่ในระดับชาติ</td> </tr> <tr> <td>0.80</td> <td>งานสร้างสรรค์ที่ได้รับการเผยแพร่ในระดับความร่วมมือระหว่างประเทศ</td> </tr> <tr> <td>1.00</td> <td>งานสร้างสรรค์ที่ได้รับการเผยแพร่ในระดับภูมิภาคอาเซียน/นานาชาติ</td> </tr> </tbody> </table> <p>ผลงานสร้างสรรค์ทุกชิ้นต้องผ่านการพิจารณาจากคณะกรรมการที่มีองค์ประกอบไม่น้อยกว่า 3 คน โดยมีบุคคลภายนอกสถาบันร่วมพิจารณาด้วย</p>		ค่าน้ำหนัก	ระดับคุณภาพ	0.20	งานสร้างสรรค์ที่มีการเผยแพร่สู่สาธารณะในลักษณะใดลักษณะหนึ่ง หรือผ่านสื่ออิเล็กทรอนิกส์ online	0.40	งานสร้างสรรค์ที่ได้รับการเผยแพร่ในระดับสถาบัน	0.60	งานสร้างสรรค์ที่ได้รับการเผยแพร่ในระดับชาติ	0.80	งานสร้างสรรค์ที่ได้รับการเผยแพร่ในระดับความร่วมมือระหว่างประเทศ	1.00	งานสร้างสรรค์ที่ได้รับการเผยแพร่ในระดับภูมิภาคอาเซียน/นานาชาติ
ค่าน้ำหนัก	ระดับคุณภาพ												
0.20	งานสร้างสรรค์ที่มีการเผยแพร่สู่สาธารณะในลักษณะใดลักษณะหนึ่ง หรือผ่านสื่ออิเล็กทรอนิกส์ online												
0.40	งานสร้างสรรค์ที่ได้รับการเผยแพร่ในระดับสถาบัน												
0.60	งานสร้างสรรค์ที่ได้รับการเผยแพร่ในระดับชาติ												
0.80	งานสร้างสรรค์ที่ได้รับการเผยแพร่ในระดับความร่วมมือระหว่างประเทศ												
1.00	งานสร้างสรรค์ที่ได้รับการเผยแพร่ในระดับภูมิภาคอาเซียน/นานาชาติ												
<p>หมายเหตุ :</p> <p>1. ผลงานวิจัยที่มีชื่อนักศึกษาและอาจารย์ร่วมกันและนับในตัวบ่งชี้แล้ว สามารถนำไปนับในตัวบ่งชี้ผลงานทางวิชาการของ อาจารย์</p>													

2. ผลงานของนักศึกษาและผู้สำเร็จการศึกษาให้นับผลงานทุกชิ้นที่มีการตีพิมพ์เผยแพร่ในปีการประเมินนั้นๆ
3. ในกรณีที่ไม่มีผู้สำเร็จการศึกษาไม่พิจารณาตัวบ่งชี้นี้

ข้อมูลประกอบการพิจารณา :

1. จำนวนและรายชื่อบทความวิจัยจากวิทยานิพนธ์ของผู้สำเร็จการศึกษาระดับปริญญาเอก ที่ได้รับการตีพิมพ์ในวารสาร ระดับชาติหรือนานาชาติรายปีตามปีการศึกษาหรือปีปฏิทินที่ตรงกับปีการศึกษา พร้อมชื่อเจ้าของบทความ ชื่อวิทยานิพนธ์ วัน เดือน ปีที่ตีพิมพ์ชื่อวารสารหรือรายงานสืบเนื่องจากการประชุมวิชาการที่ตีพิมพ์ค่าน้ำหนักของบทความวิจัยแต่ละชิ้น
2. จำนวนและรายชื่อผลงานสร้างสรรค์จากศิลปะนิพนธ์ของผู้สำเร็จการศึกษาระดับปริญญาเอกที่ได้รับการเผยแพร่ในระดับชาติ หรือระดับนานาชาติพร้อมชื่อเจ้าของผลงาน ปีที่เผยแพร่ชื่อหน่วยงานหรือองค์กร พร้อมทั้งจังหวัดประเทศที่เผยแพร่ รูปแบบ ของการเผยแพร่พร้อมหลักฐาน และค่าน้ำหนักของผลงานการเผยแพร่งานแต่ละชิ้น
3. จำนวนและรายชื่อผู้สำเร็จการศึกษาระดับปริญญาเอกทั้งหมด

องค์ประกอบที่ 3 นักศึกษา

ความสำเร็จของการจัดการศึกษาขึ้นอยู่กับปัจจัยสำคัญปัจจัยหนึ่ง คือ นักศึกษา ระบบประกันคุณภาพ นักศึกษา ต้องให้ ความสำคัญกับการรับหรือคัดเลือกนักศึกษาเข้าศึกษาในหลักสูตร ซึ่งต้องเป็นระบบที่สามารถ คัดเลือกนักศึกษาที่มีคุณสมบัติและความ พร้อมในการเรียนในหลักสูตรจนสำเร็จการศึกษา และการส่งเสริมพัฒนา นักศึกษาให้มีความพร้อมทางการเรียน และมีกิจกรรมการ พัฒนาในรูปแบบต่างๆ เพื่อให้ นักศึกษามีความรู้ ความสามารถตามหลักสูตร มีทักษะการเรียนรู้ในศตวรรษที่ 21 และสำหรับหลักสูตร ระดับบัณฑิตศึกษามีทักษะการ วิจัยที่สามารถสร้างองค์ความรู้ได้

ทักษะที่จำเป็นสำหรับการเรียนรู้ในศตวรรษที่ 21 ประกอบด้วย 4 กลุ่มหลัก ได้แก่ (1) กลุ่มวิชาหลัก (core subjects) (2) กลุ่มทักษะชีวิตและอาชีพ (life and career skills) (3) กลุ่มทักษะการเรียนรู้และนวัตกรรม (learning and innovation skills) และ (4) กลุ่มทักษะสารสนเทศ สื่อและเทคโนโลยี (information, media and technology skills)

ทักษะสำคัญที่คนส่วนใหญ่ให้ความสำคัญมาก คือ

1) กลุ่มทักษะการเรียนรู้และนวัตกรรม ได้แก่ (1) การคิดเชิงวิพากษ์และการแก้ปัญหา (critical thinking and problem solving) (2) นวัตกรรมและการสร้างสรรค์ (innovation and creativity) (3) การสื่อสารและความร่วมมือกัน (communication and collaboration)

2) กลุ่มทักษะสารสนเทศ สื่อ และเทคโนโลยี (information, media and technology skills) ประกอบด้วย การรู้สารสนเทศ (information literacy) การรู้สื่อ (media literacy) และ การรู้ ICT (ICT literacy)

3) กลุ่มทักษะชีวิตและอาชีพ (life and career skills) ประกอบด้วยความสามารถในการปรับตัวและยืดหยุ่น (adaptability and flexibility) ความคิดริเริ่มและการเรียนรู้ได้ด้วยตนเอง (initiative and self-direction) ปฏิสัมพันธ์ ทางสังคมและข้ามวัฒนธรรม (social and cross-cultural interaction) ความรับผิดชอบและความสามารถผลิตผลงาน (accountability and productivity) ความเป็นผู้นำและรับผิดชอบต่อสังคม (leadership and social responsibility)

การประกันคุณภาพหลักสูตรในองค์ประกอบด้านนักศึกษา เริ่มดำเนินการตั้งแต่ระบบการรับนักศึกษา การส่งเสริมและพัฒนา นักศึกษา และผลลัพธ์ที่เกิดขึ้นกับนักศึกษาภายใต้การดำเนินการดังกล่าวให้พิจารณาจากตัว บ่งชี้ดังต่อไปนี้

ตัวบ่งชี้ที่ 3.1 การรับนักศึกษา

ตัวบ่งชี้ที่ 3.2 การส่งเสริมและพัฒนานักศึกษา

ตัวบ่งชี้ที่ 3.3 ผลที่เกิดกับนักศึกษา

ตัวบ่งชี้ที่ 3.1	การรับนักศึกษา
ประเภทของตัวบ่งชี้	กระบวนการ
การเก็บข้อมูล	ปีการศึกษา 2558 (1 สิงหาคม 2558 - 31 กรกฎาคม 2559)

คำอธิบายตัวบ่งชี้ :

คุณสมบัติของนักศึกษาที่รับเข้าศึกษาในหลักสูตรเป็นปัจจัยพื้นฐานของความสำเร็จ แต่ละหลักสูตรจะมีแนวคิดปรัชญาในการ ออกแบบหลักสูตร ซึ่งจำเป็นต้องมีการกำหนดคุณสมบัติของนักศึกษาที่สอดคล้องกับลักษณะธรรมชาติของหลักสูตร การกำหนดเกณฑ์ ที่ใช้ในการคัดเลือกต้องมีความโปร่งใส ชัดเจน และสอดคล้องกับคุณสมบัติของนักศึกษาที่กำหนดในหลักสูตร มีเครื่องมือที่ใช้ในการ คัดเลือก ข้อมูล หรือวิธีการคัดนักศึกษาให้ได้นักศึกษาที่มีความพร้อมทางปัญญา สุขภาพ ภายและจิต ความมุ่งมั่นที่จะเรียน และมีเวลา เรียนเพียงพอ เพื่อให้สามารถสำเร็จการศึกษาได้ตามระยะเวลาที่หลักสูตร กำหนด

ในการรายงานการดำเนินงานตามตัวบ่งชี้นี้ให้อธิบายกระบวนการหรือแสดงผลการดำเนินงานอย่างน้อยให้ครอบคลุม ประเด็น ต่อไปนี้

- การรับนักศึกษา
- การเตรียมความพร้อมก่อนเข้าศึกษา

ในการประเมินเพื่อให้ทราบว่าคุณอยู่ในระดับคะแนนใด ให้พิจารณาในภาพรวมของผลการดำเนินงานทั้งหมดที่ทำให้ได้ นักศึกษาที่มีความพร้อมที่จะเรียนในหลักสูตร

เกณฑ์การประเมิน

คะแนน 0	คะแนน 1	คะแนน 2	คะแนน 3	คะแนน 4	คะแนน 5
<ul style="list-style-type: none"> • ไม่มีระบบ • ไม่มีกลไก • ไม่มีแนวคิดในการ กำกับ ติดตามและ ปรับปรุง • ไม่มีข้อมูล หลักฐาน 	<ul style="list-style-type: none"> • มีระบบ มีกลไก • ไม่มีการนำ ระบบ กลไก ไปสู่การ ปฏิบัติ/ ดำเนินงาน 	<ul style="list-style-type: none"> • มีระบบ มีกลไก • มีการนำระบบ กลไก ไปสู่การ ปฏิบัติ/ ดำเนินงาน • มีการประเมิน กระบวนการ • ไม่มี การ ปรับปรุง/ พัฒนา กระบวนการ 	<ul style="list-style-type: none"> • มีระบบ มีกลไก • มีการนำระบบ กลไก ไปสู่การ ปฏิบัติ/ ดำเนินงาน • มีการประเมิน กระบวนการ • มีการปรับปรุง/ พัฒนา กระบวนการ จากผลการ ประเมิน 	<ul style="list-style-type: none"> • มีระบบ มีกลไก • มีการนำระบบ กลไก ไปสู่การ ปฏิบัติ/ ดำเนินงาน • มีการประเมิน กระบวนการ • มีการปรับปรุง/ พัฒนา กระบวนการ จากผลการ ประเมิน • มีผลจากการ ปรับปรุงเห็น ชัดเจน เป็นรูปธรรม 	<ul style="list-style-type: none"> • มีระบบ มีกลไก • มีการนำระบบ กลไก ไปสู่การ ปฏิบัติ/ ดำเนินงาน • มีการประเมิน กระบวนการ • มีการปรับปรุง/ พัฒนา กระบวนการ จากผลการ ประเมิน • มีผลจากการ ปรับปรุงเห็น ชัดเจน เป็นรูปธรรม

					<ul style="list-style-type: none"> • มีแนวทางปฏิบัติที่ดีที่สุด โดยมีหลักฐานเชิงประจักษ์ยืนยันและกรรมการผู้ตรวจประเมินสามารถให้เหตุผล อธิบายการเป็น แนวปฏิบัติที่ดีที่สุดได้ชัดเจน
--	--	--	--	--	---

แนวทางในการประเมินตัวบ่งชี้ที่ 3.1

การรับนักศึกษา

1. การกำหนดเป้าหมายจำนวนรับนักศึกษาคำนึงความต้องการของตลาดแรงงาน และสภาพความพร้อมของอาจารย์ประจำที่มีอยู่ (ควบคุมอัตราส่วนอาจารย์ต่อนักศึกษาให้เป็นไปตามเกณฑ์)
2. เกณฑ์การรับนักศึกษาที่ประกาศรับสะท้อนคุณภาพของนักศึกษาที่เหมาะสมกับหลักสูตรที่เปิดสอน และสอดคล้องกับระดับของ หลักสูตร ประเภทหลักสูตร ปรัชญาวิสัยทัศน์ของสถาบันและหลักสูตร ผลลัพธ์การเรียนรู้ที่กำหนดในหลักสูตร (เช่น GPA ความรู้ พื้นฐานในสาขา ภาษาต่างประเทศ คุณสมบัติเฉพาะอื่นๆ ฯลฯ)
3. เกณฑ์ที่ใช้ในการคัดเลือกนักศึกษาระบวนการรับนักศึกษาและเครื่องมือหรือข้อมูลที่ใช้ในการคัดเลือก มีความเหมาะสมเชื่อถือได้ โปร่งใส เปิดเผย และเป็นธรรมกับนักศึกษาที่สมัครเข้าเรียน
4. นักศึกษาที่รับเข้าเรียนในหลักสูตรมีคุณสมบัติและศักยภาพในการเรียนจนสำเร็จการศึกษาตามระยะเวลาที่หลักสูตรกำหนด มีคุณสมบัติขั้นต้นทั้งความรู้พื้นฐานหรือประสบการณ์ที่จำเป็นต่อการเรียนในหลักสูตร ใฝ่รู้ใฝ่เรียน มีความพร้อมด้านสุขภาพกาย และจิต มีเวลาเรียนเพียงพอ
5. ในกรณีที่นักศึกษามีคุณสมบัติไม่ครบถ้วนตามเกณฑ์ที่กำหนดในประกาศรับและมีการรับเข้าศึกษาแบบมีเงื่อนไข นักศึกษาได้รับการเตรียมความพร้อมทางการเรียนหรือได้รับการพัฒนามีคุณสมบัติครบถ้วนเกณฑ์ขั้นต่ำ เพื่อให้สามารถเรียนในหลักสูตรได้จน สำเร็จการศึกษา
6. การกำหนดคุณสมบัติในการรับเข้าของผู้สมัครในหลักสูตรระดับบัณฑิตศึกษาให้สูงกว่าคุณสมบัติของการรับเข้าศึกษาในหลักสูตร ระดับปริญญาตรีโดยเฉพาะความสามารถด้านภาษาต่างประเทศและคุณสมบัติพื้นฐานที่นำไปสู่การพัฒนาศักยภาพการวิจัย
7. กระบวนการคัดเลือกระดับบัณฑิตศึกษามีความเข้มงวดเพื่อให้ได้นักศึกษาที่มีศักยภาพในการเรียนรู้ด้วยตนเอง (พิจารณาจาก อัตราส่วนนักศึกษาที่รับเข้าต่อผู้สมัคร)

ตัวบ่งชี้ที่ 3.2	การส่งเสริมและพัฒนานักศึกษา
ประเภทของตัวบ่งชี้	กระบวนการ
การเก็บข้อมูล	ปีการศึกษา 2558 (1 สิงหาคม 2558 - 31 กรกฎาคม 2559)

คำอธิบายตัวบ่งชี้ :

ในช่วงปีแรกของการศึกษา ต้องมีกลไกในการพัฒนาความรู้พื้นฐานหรือการเตรียมความพร้อมทางการเรียนแก่นักศึกษา เพื่อให้ มีความสามารถในการเรียนรู้ระดับอุดมศึกษาได้อย่างมีความสุข อัตราการลาออกกลางคันน้อย ในระหว่างการศึกษามีการจัดกิจกรรม การพัฒนาความรู้ความสามารถในรูปแบบต่างๆ ทั้งกิจกรรมในห้องเรียนและนอกห้องเรียน มีกิจกรรมเสริมสร้างความเป็นพลเมืองดีที่มี จิตสำนึกสาธารณะ มีการวางระบบการดูแลให้คำปรึกษาจากอาจารย์ที่ปรึกษาวิชาการ (ระดับปริญญาตรีโท เอก) ระบบการป้องกัน หรือการบริหารจัดการความเสี่ยงของนักศึกษา เพื่อให้สามารถสำเร็จการศึกษาได้ตามระยะเวลาที่หลักสูตรกำหนด รวมทั้งการส่งเสริม การเผยแพร่ผลงานวิชาการของนักศึกษา การสร้างโอกาสการเรียนรู้ที่ส่งเสริมการพัฒนาศักยภาพนักศึกษาและทักษะการเรียนรู้ในศตวรรษที่ 21 ให้ได้มาตรฐานสากล

ในการรายงานการดำเนินงานตามตัวบ่งชี้นี้ให้อธิบายกระบวนการหรือแสดงผลการดำเนินงานอย่างน้อยให้ครอบคลุมประเด็นต่อไปนี้

- การควบคุมการดูแลการให้คำปรึกษาวิชาการและแนะแนวแก่นักศึกษาปริญญาตรี
- การควบคุมดูแลการให้คำปรึกษาวิทยานิพนธ์แก่บัณฑิตศึกษา
- การพัฒนาศักยภาพนักศึกษาและการเสริมสร้างทักษะการเรียนรู้ในศตวรรษที่ 21

ในการประเมินเพื่อให้ทราบว่ายู่ในระดับคะแนนใด ให้พิจารณาในภาพรวมของผลการดำเนินงานทั้งหมด ที่ทำให้ได้ นักศึกษาเรียนอย่างมีความสุขและมีทักษะที่จำเป็นต่อการประกอบอาชีพในอนาคต

เกณฑ์การประเมิน

คะแนน 0	คะแนน 1	คะแนน 2	คะแนน 3	คะแนน 4	คะแนน 5
<ul style="list-style-type: none"> • ไม่มีระบบ • ไม่มีกลไก • ไม่มีแนวคิดในการ กำกับติดตามและปรับปรุง • ไม่มีข้อมูลหลักฐาน 	<ul style="list-style-type: none"> • มีระบบ • มีกลไก • ไม่มีการนำระบบ กลไก ไปสู่การปฏิบัติ/ดำเนินงาน • มีการประเมิน 	<ul style="list-style-type: none"> • มีระบบ มีกลไก • มีการนำระบบ กลไก ไปสู่การปฏิบัติ/ดำเนินงาน • มีการประเมินกระบวนการ • ไม่มีการปรับปรุง/พัฒนากระบวนการ 	<ul style="list-style-type: none"> • มีระบบ มีกลไก • มีการนำระบบ กลไก ไปสู่การปฏิบัติ/ดำเนินงาน • มีการประเมินกระบวนการ • มีการปรับปรุง/พัฒนากระบวนการ • มีการปรับปรุง/พัฒนาจากผลการประเมิน 	<ul style="list-style-type: none"> • มีระบบ มีกลไก • มีการนำระบบ กลไก ไปสู่การปฏิบัติ/ดำเนินงาน • มีการประเมินกระบวนการ • มีการปรับปรุง/พัฒนาจากผลการประเมิน • มีผลจากการ 	<ul style="list-style-type: none"> • มีระบบ มีกลไก • มีการนำระบบ กลไก ไปสู่การปฏิบัติ/ดำเนินงาน • มีการประเมินกระบวนการ • มีการปรับปรุง/พัฒนาจากผลการประเมิน • มีผลจากการ

				ปรับปรุงเห็น ชัดเจน เป็น รูปธรรม	ปรับปรุงเห็น ชัดเจน เป็น รูปธรรม • มีแนวทาง ปฏิบัติที่ดีโดยมี หลักฐาน เชิง ประจักษ์ยืนยัน และกรรมการ ผู้ตรวจประเมิน สามารถให้ เหตุผล อธิบาย การเป็น แนว ปฏิบัติที่ดีได้ ชัดเจน
--	--	--	--	--	---

แนวทางในการประเมินตัวบ่งชี้ที่ 3.2

การควบคุมดูแลการให้คำปรึกษาวิชาการและแนะแนวแก่นักศึกษา

1. การจัดระบบการดูแลนักศึกษาของอาจารย์ที่ปรึกษา มีการควบคุมกำกับให้จำนวนนักศึกษาต่ออาจารย์ที่ปรึกษาเป็นไปตามเกณฑ์ที่กำหนด
2. อาจารย์ที่ปรึกษาวิชาการมีเวลาให้การดูแลนักศึกษา (ผลประเมินจากนักศึกษา)
3. การแนะนำการลงทะเบียนเรียนโดยคำนึงถึงความต้องการความสนใจและศักยภาพของนักศึกษา
4. การจัดเก็บข้อมูลเพื่อการรู้จักนักศึกษา การแลกเปลี่ยนข้อมูลนักศึกษาในกลุ่มอาจารย์ผู้สอนเพื่อการพัฒนา นักศึกษา (ผลการเรียน ลักษณะนักศึกษา จุดแข็งจุดอ่อน)
5. อาจารย์ที่ปรึกษาให้ความช่วยเหลือแก่นักศึกษาที่มีปัญหาทางการเรียนหรือต้องการความช่วยเหลือด้านอื่นๆ
6. การจัดการความเสี่ยงด้านนักศึกษา (มีข้อมูลนักศึกษาที่มีผลการเรียนต่ำ มีความเสี่ยงที่จะออกกลางคันหรือสำเร็จการศึกษาช้า ฯลฯ)
7. ช่องทางการติดต่อสื่อสารระหว่างนักศึกษาและอาจารย์ที่ปรึกษา
8. บัณฑิตศึกษา การกำหนดเวลาให้คำปรึกษาการเรียนในวิชาของอาจารย์ผู้สอนและการให้คำปรึกษาการทำวิทยานิพนธ์ที่เพียงพอ

กิจกรรมการพัฒนาศักยภาพของนักศึกษาและการเสริมสร้างทักษะการเรียนรู้ในศตวรรษที่ 21

1. สถาบันจัดงบประมาณ ทรัพยากรที่เสริมการจัดบริการแก่นักศึกษาเพียงพอและครอบคลุมทุกประเภทกิจกรรม
2. บุคลากรที่เกี่ยวข้องกับการจัดกิจกรรมนักศึกษาต้องมีความรู้ความสามารถในการจัดกิจกรรมที่สนองความต้องการของนักศึกษา
3. การจัดกิจกรรมนักศึกษาต้องส่งผลต่อการพัฒนาคุณลักษณะที่พึงประสงค์ของหลักสูตร

4. การจัดกิจกรรมการพัฒนานักศึกษาครอบคลุมกิจกรรมการเสริมสร้างความยึดมั่นผูกพันกับความเป็นพลเมือง (civic engagement) กิจกรรมสหนาการ ศิลปะและวัฒนธรรม ฯลฯ
5. การจัดกิจกรรมการพัฒนานักศึกษาต้องช่วยเสริมสร้างทักษะการเรียนรู้ในศตวรรษที่ 21 เช่น ICT literacy, scientific literacy, media literacy, health literacy, life skill, career skills
6. การเปิดโอกาสให้นักศึกษามีอิสระในการจัดกิจกรรมนักศึกษาโดยการสนับสนุนของสถาบัน
7. การสนับสนุนทุนการศึกษา ช่วยเหลือนักศึกษาที่มีโอกาสทางการศึกษาจำกัด
8. หากมีการรับนักศึกษาที่มีวัตถุประสงค์พิเศษ เช่น นักกีฬา ต้องมีกลไกการดูแลนักศึกษาได้รับการพัฒนาให้ได้สาระความรู้ทักษะที่ สอดคล้องกับเป้าหมายการเรียนรู้ที่เป็นมาตรฐานเดียวกัน
9. การสร้างเครือข่ายระหว่างสถาบันภายในประเทศและต่างประเทศ มี Visiting Professors ที่มาช่วยสอนหรือให้ประสบการณ์แก่ นักศึกษาและการส่งนักศึกษาไปแลกเปลี่ยนเรียนรู้ในต่างประเทศ

ตัวบ่งชี้ที่ 3.3	ผลที่เกิดกับนักศึกษา				
ประเภทของตัวบ่งชี้	กระบวนการ				
การเก็บข้อมูล	ปีการศึกษา 2558 (1 สิงหาคม 2558 - 31 กรกฎาคม 2559)				
<p>คำอธิบายตัวบ่งชี้ :</p> <p>ผลการประกันคุณภาพควรทำให้นักศึกษามีความพร้อมทางการเรียน มีอัตราการคงอยู่ของนักศึกษาในหลักสูตรสูง อัตราการ สำเร็จการศึกษาตามหลักสูตรสูง นักศึกษามีความพึงพอใจต่อหลักสูตร และผลการจัดการข้อร้องเรียนของนักศึกษา ในการรายงานการดำเนินงานตามตัวบ่งชี้นี้ให้อธิบายกระบวนการหรือแสดงผลการดำเนินงานในประเด็นต่อไปนี้</p> <ul style="list-style-type: none"> - การคงอยู่ - การสำเร็จการศึกษา - ความพึงพอใจและผลการจัดการข้อร้องเรียนของนักศึกษา 					
เกณฑ์การประเมิน					
คะแนน 0	คะแนน 1	คะแนน 2	คะแนน 3	คะแนน 4	คะแนน 5
<ul style="list-style-type: none"> • ไม่มีการรายงานผลการดำเนินงาน 	<ul style="list-style-type: none"> • มีการรายงานผลการดำเนินงานในบางเรื่อง 	<ul style="list-style-type: none"> • มีการรายงานผลการดำเนินงานครบทุก เรื่องตามคำอธิบาย ในตัวบ่งชี้ 	<ul style="list-style-type: none"> • มีการรายงานผลการดำเนินงานครบทุก เรื่องตามคำอธิบาย ในตัวบ่งชี้ • มีแนวโน้มผลการดำเนินงานที่ดีขึ้นใน บางเรื่อง 	<ul style="list-style-type: none"> • มีการรายงานผลการดำเนินงานครบทุก เรื่องตามคำอธิบาย ในตัวบ่งชี้ • มีแนวโน้มผลการดำเนินงานที่ดีขึ้นใน ทุกเรื่อง 	<ul style="list-style-type: none"> • มีการรายงานผลการดำเนินงานครบทุกเรื่องตามคำอธิบาย ในตัวบ่งชี้ • มีแนวโน้มผลการดำเนินงานที่ดีขึ้นในทุกเรื่อง • มีผลการ

					<p>ดำเนินงาน ที่โดดเด่น เทียบเคียงกับหลักสูตรนั้นในสถาบันกลุ่มเดียวกัน โดยมีหลักฐานเชิงประจักษ์ยืนยันและกรรมการผู้ตรวจประเมินสามารถให้เหตุผลอธิบายว่าเป็นผล การดำเนินงานที่โดดเด่นอย่างแท้จริง</p>
<p>แนวทางในการประเมินตัวบ่งชี้ที่ 3.3</p> <ol style="list-style-type: none"> 1. อัตราการคงอยู่ของนักศึกษาในหลักสูตร 2. อัตราการสำเร็จการศึกษาตามระยะเวลาของหลักสูตร 3. ความพึงพอใจของนักศึกษาต่อหลักสูตรและการร้องเรียนของนักศึกษา 4. บัณฑิตศึกษา นักศึกษามีความรู้ทักษะการแสวงหาความรู้การสร้างความรู้ด้วยตนเอง มีศักยภาพการวิจัยที่แสดงออกถึงการผลิต และเผยแพร่ความรู้จากกระบวนการวิจัยของตนเอง 					

องค์ประกอบที่ 4 อาจารย์

อาจารย์เป็นปัจจัยป้อนที่สำคัญของการผลิตบัณฑิต ผู้เกี่ยวข้องต้องมีการออกแบบระบบประกันการบริหารและพัฒนา อาจารย์เพื่อให้ได้อาจารย์ที่มีคุณภาพเหมาะสม มีคุณสมบัติสอดคล้องกับสภาพบริบท ปรัชญา วิสัยทัศน์ของสถาบัน และของหลักสูตร และมีการส่งเสริมให้อาจารย์มีความรักในองค์กรและการปฏิบัติงานตามวิชาชีพ ผู้บริหารต้องมีการกำหนดนโยบาย แผนระยะยาว และ กิจกรรมการดำเนินงาน ตลอดจนการกำกับดูแลและการพัฒนาคุณภาพอาจารย์การวางระบบประกันคุณภาพอาจารย์เป็นการ ดำเนินงานเพื่อให้ได้อาจารย์ที่มีคุณสมบัติทั้งเชิงปริมาณและเชิงคุณภาพที่เป็นไปตามเกณฑ์มาตรฐานหลักสูตรที่กำหนดโดยสำนักงาน คณะกรรมการการอุดมศึกษา และมีพัฒนาการเพิ่มขึ้นด้วยการวางแผนและการลงทุนงบประมาณและทรัพยากรเพื่อให้อัตรากำลัง อาจารย์มีจำนวนเหมาะสมกับจำนวนนักศึกษาที่รับเข้าในหลักสูตร มีจำนวนอาจารย์ที่มีความรู้ความเชี่ยวชาญทางสาขาวิชาของหลักสูตร และมีประสบการณ์ที่เหมาะสมกับการผลิตบัณฑิต อันสะท้อนจากวุฒิการศึกษา ตำแหน่งทางวิชาการ และความก้าวหน้าในการผลิตผลงานทางวิชาการอย่างต่อเนื่อง

องค์ประกอบด้านอาจารย์เริ่มดำเนินการตั้งแต่การบริหารและพัฒนาอาจารย์คุณภาพอาจารย์และผลลัพธ์ที่เกิดกับอาจารย์ ให้พิจารณาจากตัวบ่งชี้ดังต่อไปนี้

ตัวบ่งชี้ที่ 4.1 การบริหารและพัฒนาอาจารย์

ตัวบ่งชี้ที่ 4.2 คุณภาพอาจารย์

ตัวบ่งชี้ที่ 4.3 ผลที่เกิดกับอาจารย์

ตัวบ่งชี้ที่ 4.1	การบริหารและพัฒนาอาจารย์
ประเภทของตัวบ่งชี้	กระบวนการ
การเก็บข้อมูล	ปีการศึกษา 2558 (1 สิงหาคม 2558 - 31 กรกฎาคม 2559)

คำอธิบายตัวบ่งชี้ :

การบริหารและพัฒนาอาจารย์เริ่มต้นตั้งแต่ระบบการรับอาจารย์ใหม่ ต้องกำหนดเกณฑ์คุณสมบัติอาจารย์ที่สอดคล้องกับ สภาพบริบท ปรัชญา วิสัยทัศน์ของสถาบัน และของหลักสูตร มีกลไกการคัดเลือกอาจารย์ที่เหมาะสม โปร่งใส นอกจากนี้ต้องมีระบบ การบริหารอาจารย์โดยการกำหนดนโยบาย แผนระยะยาว เพื่อให้ได้อาจารย์ที่มีคุณสมบัติทั้งเชิงปริมาณและเชิงคุณภาพที่เป็นไปตาม เกณฑ์มาตรฐานหลักสูตรที่กำหนดโดยสำนักงานคณะกรรมการการอุดมศึกษา และระบบการส่งเสริมและพัฒนาอาจารย์มีการวางแผน และการลงทุนงบประมาณและทรัพยากรและกิจกรรมการดำเนินงาน ตลอดจนการกำกับดูแล และการพัฒนาคุณภาพอาจารย์

ในการรายงานการดำเนินงานตามตัวบ่งชี้นี้ ให้อธิบายกระบวนการหรือแสดงผลการดำเนินงานอย่างน้อยให้ ครอบคลุมประเด็นต่อไปนี้

- ระบบการรับและแต่งตั้งอาจารย์ประจำหลักสูตร
- ระบบการบริหารอาจารย์
- ระบบการส่งเสริมและพัฒนาอาจารย์

ในการประเมินเพื่อให้ทราบว่ายู่ในระดับคะแนนใด ให้พิจารณาในภาพรวมของผลการดำเนินงานทั้งหมด ที่ทำให้หลักสูตรมีอาจารย์คุณสมบัติเหมาะสมทั้งในด้านวุฒิการศึกษาและตำแหน่งทางวิชาการเป็นไปตามเกณฑ์มาตรฐานหลักสูตรอย่างต่อเนื่อง และมีการส่งเสริมให้มีการเพิ่มพูนความรู้ความสามารถของอาจารย์เพื่อสร้างความเข้มแข็งทางวิชาการของหลักสูตร

เกณฑ์การประเมิน

คะแนน 0	คะแนน 1	คะแนน 2	คะแนน 3	คะแนน 4	คะแนน 5
<ul style="list-style-type: none"> • ไม่มีระบบ • ไม่มีกลไก • ไม่มีแนวคิดในการ กำกับ ติดตามและ ปรับปรุง • ไม่มีข้อมูล หลักฐาน 	<ul style="list-style-type: none"> • มีระบบ มีกลไก • ไม่มีการนำ ระบบ กลไก ไปสู่การ ปฏิบัติ/ ดำเนินงาน 	<ul style="list-style-type: none"> • มีระบบ มีกลไก • มีการนำระบบ กลไก ไปสู่การ ปฏิบัติ/ ดำเนินงาน • มีการประเมิน กระบวนการ • ไม่มีการ ปรับปรุง/ พัฒนา กระบวนการ 	<ul style="list-style-type: none"> • มีระบบ มีกลไก • มีการนำระบบ กลไก ไปสู่การ ปฏิบัติ/ ดำเนินงาน • มีการประเมิน กระบวนการ • มีการปรับปรุง/ พัฒนา กระบวนการ จากผลการ ประเมิน 	<ul style="list-style-type: none"> • มีระบบ มีกลไก • มีการนำระบบ กลไก ไปสู่การ ปฏิบัติ/ ดำเนินงาน • มีการประเมิน กระบวนการ • มีการปรับปรุง/ พัฒนา กระบวนการ จากผลการ ประเมิน 	<ul style="list-style-type: none"> • มีระบบ มีกลไก • มีการนำระบบ กลไก ไปสู่การ ปฏิบัติ/ ดำเนินงาน • มีการประเมิน กระบวนการ • มีการปรับปรุง/ พัฒนา กระบวนการ จากผลการ ประเมิน

					<ul style="list-style-type: none"> • มีผลจากการปรับปรุงเห็นชัดเจน เป็นรูปธรรม • มีแนวทางปฏิบัติที่ดี โดยมีหลักฐานเชิงประจักษ์ยืนยันและกรรมการผู้ตรวจประเมินสามารถให้เหตุผล อธิบายการเป็น แนวปฏิบัติที่ดีได้ชัดเจน
--	--	--	--	--	---

แนวทางในการประเมินตัวบ่งชี้ที่ 4.1

ระบบการรับอาจารย์ใหม่

1. การวางแผนระยะยาวด้านอัตรากำลังอาจารย์ให้เป็นไปตามเกณฑ์มาตรฐานหลักสูตร
2. การมีระบบการรับอาจารย์ใหม่ที่มีความรู้ความสามารถและความเชี่ยวชาญ รวมทั้งมีการพัฒนาอาจารย์ที่มีอยู่เดิมอย่างต่อเนื่อง เพื่อให้หลักสูตรมีความเข้มแข็ง อาจารย์ในหลักสูตรสามารถส่งเสริมการทำงานตามความชำนาญของแต่ละคนได้อย่างมีประสิทธิภาพ
3. อาจารย์ประจำหลักสูตรต้องมีวุฒิการศึกษา ตำแหน่งทางวิชาการ และประสบการณ์ในจำนวนที่ไม่ต่ำกว่าตามเกณฑ์มาตรฐานหลักสูตรที่กำหนดโดย สกอ.

ระบบการบริหารอาจารย์

1. สถาบันต้องมีการจัดสรร หรือจัดหางบประมาณในการพัฒนาอาจารย์ให้มีคุณวุฒิตำแหน่งทางวิชาการ ตามเป้าหมายที่กำหนด
2. ผู้บริหารสถาบันหรือหน่วยงานที่ดูแลการบริหารจัดการหลักสูตรต้องมีการวางแผนระยะยาวด้านอัตรากำลังด้านอาจารย์ให้เป็นไป ตามเกณฑ์มาตรฐานการอุดมศึกษา ต้องมีแผนการบริหารอาจารย์ประจำหลักสูตร โดยการมีส่วนร่วมของทีมบริหารระดับคณะ (คณะกรรมการประจำคณะ)
3. สถาบันมีระบบและกลไกบริหารกำลังคนที่มีประสิทธิภาพ สามารถรักษาอาจารย์ที่มีศักยภาพให้คงอยู่กับสถาบัน ลดอัตราการ ลาออก หรือการย้ายงาน แผนบริหารหลักสูตรควรประกอบด้วย แผนอัตรากำลัง แผนการ สรรหาและรับอาจารย์ใหม่ แผนการรักษา แผนการหาตำแหน่งทดแทนกรณีลาไปศึกษาต่อ/ เกษียณอายุอื่นๆ ตามบริบท

4. ในกรณีที่ปริมาณและคุณภาพอาจารย์ยังไม่เป็นไปตามเกณฑ์มาตรฐานหลักสูตรกำหนด สถาบันต้องมีวิธีการบริหารจัดการเพื่อ ทรัพยากรบุคคล เพื่อทดแทนข้อจำกัดอย่างเป็นระบบ

5. มีแผนบริหารความเสี่ยงด้านการบริหาร กรณีมีอาจารย์ส่วนเกิน กรณีมีอาจารย์ขาดแคลน กรณีมีอาจารย์สมดุลงกับภาระงาน เพื่อให้มี อาจารย์คงอยู่และมีแผนบริหารความเสี่ยงด้านจรรยาบรรณที่เกี่ยวข้องกับการจัดการเรียนการสอนและการประเมินผลนักศึกษา

6. การกำหนดบทบาทหน้าที่และความรับผิดชอบของอาจารย์ประจำหลักสูตรอย่างชัดเจน

7. การมอบหมายภาระหน้าที่ให้เหมาะสมกับคุณวุฒิความรู้ความสามารถ และประสบการณ์

8. ระบบการกำหนดภาระงานและแรงจูงใจในการสนับสนุนการจัดการเรียนการสอน

9. ระเบียบที่โปร่งใสชัดเจนในการบริหารอาจารย์ประจำหลักสูตร

10. ระบบในการเลิกจ้างและการเกษียณอายุอย่างชัดเจน

11. ระบบการยกย่องและจรรงรักษาอย่างมีประสิทธิภาพ

ระบบการส่งเสริมและพัฒนาอาจารย์

1. สถาบันให้โอกาสอาจารย์ทุกคนได้พัฒนาตนเองให้มีคุณภาพมาตรฐานทางวิชาชีพอย่างต่อเนื่อง

2. การจัดสรรงบประมาณในการพัฒนาศักยภาพอาจารย์ให้เป็นไปตามมาตรฐานและมีศักยภาพที่สูงขึ้น เพื่อส่งผลต่อคุณภาพของ บัณฑิต

3. การควบคุม กำกับ ส่งเสริมให้อาจารย์พัฒนาตนเองในการสร้างผลงานทางวิชาการอย่างต่อเนื่อง

4. การเสริมสร้างบรรยากาศทางวิชาการระหว่างอาจารย์ทั้งในและระหว่างหลักสูตร

5. การส่งเสริมการทำวิจัยเพื่อพัฒนานักศึกษาของอาจารย์ (ประเมินจากจำนวนอาจารย์ที่มีการทำวิจัยเพื่อพัฒนาการเรียนการสอน)

6. การประเมินการสอนของอาจารย์และนำผลมาใช้ในการส่งเสริมพัฒนาความสามารถด้านการสอนของอาจารย์

7. อาจารย์อาวุโส หรืออาจารย์ที่มีเทคนิคการสอนดีเด่น มีการถ่ายทอดประสบการณ์สู่อาจารย์ในสาขา/หลักสูตร

8. บัณฑิตศึกษา ให้ความสำคัญกับการจัดหาอาจารย์หรือพัฒนาอาจารย์ให้มีคุณสมบัติที่สูงกว่ากำลังคนในหลักสูตรปริญญาตรี โดยเฉพาะคุณสมบัติของอาจารย์ที่ต้องเน้นทักษะความสามารถด้านการวิจัย นอกเหนือจากความรู้ความสามารถด้านการสอน

ตัวบ่งชี้ที่ 4.2	คุณภาพอาจารย์
ประเภทของตัวบ่งชี้	ปัจจัยนำเข้า
การเก็บข้อมูล	ปีการศึกษา 2558 (1 สิงหาคม 2558 - 31 กรกฎาคม 2559)
<p>คำอธิบายตัวบ่งชี้ :</p> <p>การส่งเสริมและพัฒนาอาจารย์ต้องทำให้อาจารย์ในหลักสูตรมีคุณสมบัติที่เหมาะสมและเพียงพอ โดยทำให้อาจารย์มีความรู้ ความเชี่ยวชาญทางสาขาวิชาที่เปิดให้บริการ และมีประสบการณ์ที่เหมาะสมกับการผลิตบัณฑิต อันสะท้อนจากวุฒิ การศึกษา ตำแหน่ง ทางวิชาการ และความก้าวหน้าในการผลิตผลงานทางวิชาการอย่างต่อเนื่อง</p> <p>ประเด็นในการพิจารณาตัวบ่งชี้นี้จะประกอบด้วย</p> <ul style="list-style-type: none"> - ร้อยละของอาจารย์ประจำหลักสูตรที่มีคุณวุฒิปริญญาเอก - ร้อยละของอาจารย์ประจำหลักสูตรที่ดำรงตำแหน่งทางวิชาการ - ผลงานทางวิชาการของอาจารย์ประจำหลักสูตร - จำนวนบทความของอาจารย์ประจำหลักสูตรปริญญาเอกที่ได้รับการอ้างอิงในฐานข้อมูล TCI และ Scopus ต่อจำนวนอาจารย์ประจำหลักสูตร 	
<p>ร้อยละของอาจารย์ประจำหลักสูตรที่มีคุณวุฒิปริญญาเอก</p> <p>การศึกษาระดับอุดมศึกษาถือเป็นการศึกษาระดับสูงสุดที่ต้องการบุคลากรที่มีความรู้ความสามารถและความมุ่งมั่นทางวิชาการ เพื่อปฏิบัติพันธกิจสำคัญของสถาบันในการผลิตบัณฑิต ศึกษาวิจัยเพื่อการติดตามความก้าวหน้าทางวิชาการและการพัฒนา องค์ความรู้ดังนั้น หลักสูตรจึงควรมีอาจารย์ที่มีคุณวุฒิทางการศึกษาระดับปริญญาเอกที่ตรงหรือสัมพันธ์กับหลักสูตรที่เปิดสอนใน สัดส่วนที่เหมาะสมกับพันธกิจหรือจุดเน้นของหลักสูตรนั้นๆ</p> <p>เกณฑ์การประเมิน :</p> <p>โดยการแปลงค่าร้อยละของอาจารย์ประจำหลักสูตรที่มีคุณวุฒิปริญญาเอกเป็นคะแนนระหว่าง 0 – 5</p> <p>หลักสูตรระดับปริญญาตรี</p> <p>ค่าร้อยละของอาจารย์ประจำหลักสูตรที่มีคุณวุฒิปริญญาเอกตามที่กำหนดให้เป็นคะแนนเต็ม 5 = ร้อยละ 20 ขึ้นไป</p> <p>หลักสูตรระดับปริญญาโท</p> <p>ค่าร้อยละของอาจารย์ประจำหลักสูตรที่มีคุณวุฒิปริญญาเอกที่กำหนดให้เป็นคะแนนเต็ม 5 = ร้อยละ 60 ขึ้นไป</p> <p>หลักสูตรระดับปริญญาเอก</p> <p>ค่าร้อยละของอาจารย์ประจำหลักสูตรที่มีคุณวุฒิปริญญาเอกที่กำหนดให้เป็นคะแนนเต็ม 5 = ร้อยละ 100</p>	

สูตรการคำนวณ :

1. คำนวณค่าร้อยละของอาจารย์ประจำหลักสูตรที่มีคุณวุฒิปริญญาเอก ตามสูตร

$$\frac{\text{จำนวนอาจารย์ประจำหลักสูตรที่มีคุณวุฒิปริญญาเอก}}{\text{จำนวนอาจารย์ประจำหลักสูตรทั้งหมด}} \times 100$$

2. แปลงค่าร้อยละที่คำนวณได้ในข้อ 1 เทียบกับคะแนนเต็ม 5

$$\text{คะแนนที่ได้} = \frac{\text{ร้อยละของอาจารย์ประจำหลักสูตรที่มีคุณวุฒิปริญญาเอก}}{\text{ร้อยละของอาจารย์ประจำหลักสูตรที่มีคุณวุฒิปริญญาเอกที่กำหนดให้เป็นคะแนนเต็ม 5}} \times 5$$

หมายเหตุ :

คุณวุฒิปริญญาเอกพิจารณาจากระดับคุณวุฒิที่ได้รับหรือเทียบเท่าตามหลักเกณฑ์การพิจารณาคุณวุฒิของกระทรวงศึกษาธิการ กรณีที่มีการปรับวุฒิการศึกษาให้มีหลักฐานการสำเร็จการศึกษาภายในรอบปีการศึกษานั้น ทั้งนี้อาจใช้คุณวุฒิอื่นเทียบเท่าคุณวุฒิปริญญาเอก ได้สำหรับกรณีที่บางสาขาวิชาซึ่งมีคุณวุฒิอื่นที่เหมาะสมกว่า ทั้งนี้ต้องได้รับความเห็นชอบจากคณะกรรมการการอุดมศึกษา

ร้อยละของอาจารย์ประจำหลักสูตรที่ดำรงตำแหน่งทางวิชาการ

สถาบันอุดมศึกษาถือเป็นขุมปัญญาของประเทศ และมีความรับผิดชอบที่จะต้องส่งเสริมให้อาจารย์ในสถาบันทำการศึกษาวิจัย เพื่อแสวงหาและพัฒนาองค์ความรู้ในศาสตร์สาขาวิชาต่างๆ อย่างต่อเนื่อง เพื่อนำไปใช้ในการเรียนการสอน รวมทั้งการแก้ไขปัญหา และพัฒนาประเทศ การดำรงตำแหน่งทางวิชาการเป็นสิ่งสะท้อนการปฏิบัติงานดังกล่าวของอาจารย์ตามพันธกิจของหลักสูตร

เกณฑ์การประเมิน :

โดยการแปลงค่าร้อยละของอาจารย์ประจำหลักสูตรที่ดำรงตำแหน่งทางวิชาการเป็นคะแนนระหว่าง 0 – 5

หลักสูตรระดับปริญญาตรี

ค่าร้อยละของอาจารย์ประจำหลักสูตรที่ดำรงตำแหน่งผู้ช่วยศาสตราจารย์รองศาสตราจารย์และศาสตราจารย์ รวมกันที่กำหนดให้เป็นคะแนนเต็ม 5 = ร้อยละ 60 ขึ้นไป

หลักสูตรระดับปริญญาโท

ค่าร้อยละของอาจารย์ประจำหลักสูตรที่ดำรงตำแหน่งผู้ช่วยศาสตราจารย์รองศาสตราจารย์และศาสตราจารย์ รวมกันที่กำหนดให้เป็นคะแนนเต็ม 5 = ร้อยละ 80 ขึ้นไป

หลักสูตรระดับปริญญาเอก

ค่าร้อยละของอาจารย์ประจำหลักสูตรที่ดำรงตำแหน่งผู้ช่วยศาสตราจารย์รองศาสตราจารย์และศาสตราจารย์ รวมกันที่กำหนดให้เป็นคะแนนเต็ม 5 = ร้อยละ 100

สูตรการคำนวณ :

1. คำนวณค่าร้อยละของอาจารย์ประจำหลักสูตรที่ดำรงตำแหน่งทางวิชาการ ตามสูตร

$$\frac{\text{จำนวนอาจารย์ประจำหลักสูตรที่ดำรงตำแหน่งทางวิชาการ}}{\text{จำนวนอาจารย์ประจำหลักสูตรทั้งหมด}} \times 100$$

2. แปลงค่าร้อยละที่คำนวณได้ในข้อ 1 เทียบกับคะแนนเต็ม 5

คะแนนที่ได้ =
$$\frac{\text{ร้อยละของอาจารย์ประจำหลักสูตรที่ดำรงตำแหน่งทางวิชาการ}}{\text{ร้อยละของอาจารย์ประจำหลักสูตรที่มีดำรงตำแหน่งทางวิชาการ}} \times 5$$

ผลงานทางวิชาการของอาจารย์ประจำหลักสูตร

ผลงานทางวิชาการเป็นข้อมูลที่สำคัญในการแสดงให้เห็นว่าอาจารย์ประจำได้สร้างสรรค์ขึ้นเพื่อแสดงให้เห็นถึงความก้าวหน้าทางวิชาการและการพัฒนาองค์ความรู้อย่างต่อเนื่อง เป็นผลงานที่มีคุณค่า สมควรส่งเสริมให้มีการเผยแพร่และนำไปใช้ ประโยชน์ทั้งเชิงวิชาการและการแข่งขันของประเทศ ผลงานทางวิชาการอยู่ในรูปของบทความวิจัยหรือบทความวิชาการที่ตีพิมพ์ใน รายงานสืบเนื่องจากการประชุมวิชาการระดับชาติหรือระดับนานาชาติตีพิมพ์ในวารสารวิชาการระดับชาติหรือระดับนานาชาติ ผลงานได้รับการจดอนุสิทธิบัตรหรือสิทธิบัตรหรือเป็นผลงานวิชาการรับใช้สังคมที่ผ่านการประเมินตำแหน่งทางวิชาการแล้ว ผลงานวิจัยที่หน่วยงานหรือองค์กรระดับชาติว่าจ้างให้ดำเนินการ ตำราหรือหนังสือที่ใช้ในการขอผลงานทางวิชาการและผ่านการ พิจารณาตามเกณฑ์การขอตำแหน่งทางวิชาการแล้ว รวมทั้งงานสร้างสรรค์ต่างๆ โดยมีวิธีการคิดดังนี้

เกณฑ์การประเมิน :

โดยการแปลงค่าร้อยละของผลรวมถ่วงน้ำหนักของผลงานทางวิชาการของอาจารย์ประจำหลักสูตรเป็นคะแนน ระหว่าง 0 – 5

หลักสูตรระดับปริญญาตรี

ค่าร้อยละของผลรวมถ่วงน้ำหนักของผลงานทางวิชาการของอาจารย์ประจำหลักสูตรที่กำหนดให้เป็นคะแนนเต็ม 5 = ร้อยละ 20 ขึ้นไป

หลักสูตรระดับปริญญาโท

ค่าร้อยละของผลรวมถ่วงน้ำหนักของผลงานทางวิชาการของอาจารย์ประจำหลักสูตรที่กำหนดให้เป็นคะแนนเต็ม 5 = ร้อยละ 40 ขึ้นไป

หลักสูตรระดับปริญญาเอก

ค่าร้อยละของผลรวมถ่วงน้ำหนักของผลงานทางวิชาการของอาจารย์ประจำหลักสูตรที่กำหนดให้เป็นคะแนนเต็ม 5 = ร้อยละ 60 ขึ้นไป

สูตรการคำนวณ :

1. คำนวณค่าร้อยละของผลรวมถ่วงน้ำหนักของผลงานทางวิชาการของอาจารย์ประจำหลักสูตร ตามสูตร

$$\frac{\text{ผลรวมถ่วงน้ำหนักของผลงานทางวิชาการของอาจารย์ประจำหลักสูตร}}{\text{จำนวนอาจารย์ประจำหลักสูตรทั้งหมด}} \times 100$$

2. แปลงค่าร้อยละที่คำนวณได้ในข้อ 1 เทียบกับคะแนนเต็ม 5

คะแนนที่ได้ =

$$\frac{\text{ร้อยละของผลรวมถ่วงน้ำหนักของผลงานทางวิชาการของอาจารย์ประจำหลักสูตร}}{\text{ร้อยละของผลรวมถ่วงน้ำหนักของผลงานทางวิชาการของอาจารย์ประจำหลักสูตร}} \times 5$$

กำหนดระดับคุณภาพผลงานทางวิชาการ ดังนี้:

ค่าน้ำหนัก	ระดับคุณภาพ
0.20	- บทความวิจัยหรือบทความวิชาการฉบับสมบูรณ์ที่ตีพิมพ์ในรายงานสืบเนื่องจากการประชุมวิชาการระดับชาติ
0.40	- บทความวิจัยหรือบทความวิชาการฉบับสมบูรณ์ที่ตีพิมพ์ในรายงานสืบเนื่องจากการประชุมวิชาการระดับ นานาชาติหรือในวารสารทางวิชาการระดับชาติที่ไม่อยู่ในฐานข้อมูล ตามประกาศ ก.พ.อ. หรือระเบียบ คณะกรรมการการอุดมศึกษาว่าด้วย หลักเกณฑ์การพิจารณาวารสารทางวิชาการสำหรับการเผยแพร่ผลงาน ทางวิชาการ พ.ศ.2556 แต่สถาบันนำเสนอสถาบันอนุมัติและจัดทำเป็นประกาศให้ทราบเป็นการทั่วไป และแจ้งให้ก.พ.อ./กกอ.ทราบภายใน 30 วันนับแต่วันที่ออกประกาศ - ผลงานที่ได้รับการจดอนุสิทธิบัตร
0.60	- บทความวิจัยหรือบทความวิชาการที่ตีพิมพ์ในวารสารวิชาการที่ปรากฏในฐานข้อมูล TCI กลุ่มที่ 2
0.80	- บทความวิจัยหรือบทความวิชาการที่ตีพิมพ์ในวารสารวิชาการระดับนานาชาติที่ไม่อยู่ในฐานข้อมูล ตามประกาศ ก.พ.อ. หรือระเบียบคณะกรรมการการอุดมศึกษาว่าด้วยหลักเกณฑ์การพิจารณาวารสารทางวิชาการสำหรับการเผยแพร่ผลงานทางวิชาการพ.ศ.2556 แต่สถาบันนำเสนอสถาบันอนุมัติและจัดทำ เป็นประกาศให้ทราบเป็นการทั่วไป และแจ้งให้ก.พ.อ./กกอ.ทราบภายใน 30 วันนับแต่วันที่ออกประกาศ (ซึ่งไม่อยู่ใน Beall's list) หรือตีพิมพ์ในวารสารวิชาการที่ปรากฏในฐานข้อมูล TCI กลุ่มที่ 1
1.00	- บทความวิจัยหรือบทความวิชาการที่ตีพิมพ์ในวารสารวิชาการระดับนานาชาติที่ปรากฏในฐานข้อมูลระดับ นานาชาติตามประกาศ ก.พ.อ. หรือระเบียบคณะกรรมการการอุดมศึกษาว่าด้วย หลักเกณฑ์การพิจารณา วารสารทางวิชาการสำหรับการเผยแพร่ผลงานทางวิชาการ พ.ศ.2556 - ผลงานที่ได้รับการจดสิทธิบัตร - ผลงานวิชาการรับใช้สังคมที่ได้รับการประเมินผ่านเกณฑ์การขอตำแหน่งทางวิชาการแล้ว - ผลงานวิจัยที่หน่วยงานหรือองค์กรระดับชาติว่าจ้างให้ดำเนินการ - ผลงานค้นพบพันธุ์พืช พันธุ์สัตว์ที่ค้นพบใหม่และได้รับการจดทะเบียน - ตำราหรือหนังสือที่ได้รับการประเมินผ่านเกณฑ์การขอตำแหน่งทางวิชาการแล้ว - ตำราหรือหนังสือที่ผ่านการพิจารณาตามหลักเกณฑ์การประเมินตำแหน่งทางวิชาการแต่ ไม่ได้นำมาขอรับ การประเมินตำแหน่งทางวิชาการ

การส่งบทความเพื่อพิจารณาคัดเลือกให้นำเสนอในการประชุมวิชาการต้องส่งเป็นฉบับสมบูรณ์ (Full Paper) และเมื่อได้รับการตอบรับและตีพิมพ์แล้ว การตีพิมพ์ต้องตีพิมพ์เป็นฉบับสมบูรณ์ซึ่งสามารถอยู่ในรูปแบบเอกสาร หรือสื่ออิเล็กทรอนิกส์ได้

กำหนดระดับคุณภาพงานสร้างสรรค์ดังนี้ :

ค่าน้ำหนัก	ระดับคุณภาพ
0.20	งานสร้างสรรค์ที่มีการเผยแพร่สู่สาธารณะในลักษณะใดลักษณะหนึ่ง หรือผ่านสื่ออิเล็กทรอนิกส์ online
0.40	งานสร้างสรรค์ที่ได้รับการเผยแพร่ในระดับสถาบัน
0.60	งานสร้างสรรค์ที่ได้รับการเผยแพร่ในระดับชาติ
0.80	งานสร้างสรรค์ที่ได้รับการเผยแพร่ในระดับความร่วมมือระหว่างประเทศ
1.00	งานสร้างสรรค์ที่ได้รับการเผยแพร่ในระดับภูมิภาคอาเซียน/นานาชาติ

ผลงานสร้างสรรค์ทุกชิ้นต้องผ่านการพิจารณาจากคณะกรรมการที่มีองค์ประกอบไม่น้อยกว่า 3 คน โดยมีบุคคลภายนอก สถาบันร่วมพิจารณาด้วย

จำนวนบทความของอาจารย์ประจำหลักสูตรปริญญาเอกที่ได้รับการอ้างอิงในฐานข้อมูล TCI และ Scopus ต่อจำนวนอาจารย์ประจำหลักสูตร

หลักสูตรในระดับปริญญาเอกถือได้ว่าเป็นหลักสูตรสูงสุดของสถาบันการศึกษา เป็นหลักสูตรที่สำคัญและเน้นการสร้างองค์ความรู้ใหม่เพื่อเป็นประโยชน์ต่อการพัฒนาประเทศ ดังนั้น อาจารย์ประจำหลักสูตรระดับปริญญาเอกจึงมีความสำคัญอย่างมากต่อ หลักสูตรอื่นๆ

บทความวิจัยและบทความทางวิชาการหรือ Review Article ของอาจารย์ประจำหลักสูตรปริญญาเอกที่ได้รับการอ้างอิง ย่อมแสดงให้เห็นว่าอาจารย์ประจำ หลักสูตรปริญญาเอกมีความสามารถในการทำวิจัย มีผลงานที่ได้รับการตีพิมพ์ในวารสารระดับชาติ หรือนานาชาติในฐานข้อมูล TCI และ Scopus และบทความที่ตีพิมพ์ได้รับการอ้างอิง แสดงให้เห็นว่ามีการนำไปใช้ประโยชน์และเป็น ฐานในการพัฒนางานวิจัยใหม่ๆ ให้มีความก้าวหน้ามากขึ้น จำนวนบทความของอาจารย์ประจำหลักสูตรที่ได้รับการอ้างอิงมากย่อม แสดงให้เห็นว่าอาจารย์ประจำหลักสูตรเป็นผู้ที่มีผลงานและได้รับการยอมรับในวงวิชาการนั้นๆ

การคำนวณตัวบ่งชี้นี้ให้เปรียบเทียบจำนวนบทความที่ได้รับการอ้างอิง ตั้งแต่หนึ่งครั้งขึ้นไป รวมทั้งการอ้างอิงตนเองที่เป็น ผลงานของอาจารย์ประจำหลักสูตร ที่ตีพิมพ์ในวารสารวิชาการระดับชาติหรือระดับนานาชาติต่ออาจารย์ประจำ หลักสูตรปริญญาเอก นั้น โดยนำเสนอในรูปแบบสัดส่วน ทั้งนี้พิจารณาผลการดำเนินงาน 5 ปีย้อนหลังตามปีปฏิทิน ซึ่งนับรวมปีที่ ประเมิน

เกณฑ์การประเมิน :

การแปลอัตราส่วนจำนวนบทความที่ได้รับการอ้างอิงต่อจำนวนอาจารย์ประจำหลักสูตรเป็นคะแนนระหว่าง 0 – 5

กลุ่มสาขาวิชาวิทยาศาสตร์และเทคโนโลยี

อัตราส่วน จำนวนบทความที่ได้รับการอ้างอิงต่อจำนวนอาจารย์ประจำหลักสูตรที่กำหนดให้เป็นคะแนนเต็ม 5 = 2.5 ขึ้นไป

กลุ่มสาขาวิชาวิทยาศาสตร์สุขภาพ

อัตราส่วน จำนวนบทความที่ได้รับการอ้างอิงต่อจำนวนอาจารย์ประจำหลักสูตรที่กำหนดให้เป็นคะแนนเต็ม 5 = 3.0 ขึ้นไป

กลุ่มสาขาวิชามนุษยศาสตร์และสังคมศาสตร์

อัตราส่วน จำนวนบทความที่ได้รับการอ้างอิงต่อจำนวนอาจารย์ประจำหลักสูตรที่กำหนดให้เป็นคะแนนเต็ม 5 = 0.25 ขึ้นไป

สูตรการคำนวณ :

1. อัตราส่วนจำนวนบทความที่ได้รับการอ้างอิงต่อจำนวนอาจารย์ประจำหลักสูตร =

$$\frac{\text{จำนวนบทความที่ได้รับการอ้างอิง}}{\text{จำนวนอาจารย์ประจำหลักสูตร}}$$

2. แปลงค่าที่คำนวณได้ในข้อ 1 เทียบกับคะแนนเต็ม 5

คะแนน = $\frac{\text{อัตราส่วนจำนวนบทความที่ได้รับการอ้างอิงต่อจำนวนอาจารย์ประจำหลักสูตร}}{\text{อัตราส่วนจำนวนบทความที่ได้รับการอ้างอิงต่อจำนวนอาจารย์ประจำหลักสูตรที่กำหนด}} \times 5$

ตัวอย่างการหาอัตราส่วนจำนวนบทความที่ได้รับการอ้างอิงต่อจำนวนอาจารย์ประจำหลักสูตร

ถ้าอาจารย์ประจำหลักสูตรระดับปริญญาเอกของหลักสูตรหนึ่งในกลุ่มสาขาวิชาวิทยาศาสตร์และเทคโนโลยีมีจำนวน 5 คน โดยอาจารย์ทั้ง 5 คนมีผลงานตีพิมพ์บทความวิจัยหรือ Review article ในฐานข้อมูล TCI และ Scopus ในปีพ.ศ. 2553 - 2557 (ค.ศ. 2010-2014) ซึ่งดำเนินการประเมินคุณภาพการศึกษาภายใน ของหลักสูตรใน พ.ศ. 2557 (ประเมินในปีค.ศ. 2014) เป็นดังนี้

- จำนวนบทความที่ตีพิมพ์ของอาจารย์ทั้ง 5 คนในฐานข้อมูล Scopus ระหว่าง ค.ศ. 2010-2014 เท่ากับ 15 บทความ และ จำนวนบทความที่ตีพิมพ์ในฐานข้อมูลของ TCI เท่ากับ 5 บทความ

- ในจำนวนนี้มีบทความ 8 บทความในฐานข้อมูล Scopus ที่ได้รับการอ้างอิง อย่างน้อย 1 ครั้ง และมีบทความ 2 บทความที่ ตีพิมพ์ในฐานข้อมูล TCI ได้รับการอ้างอิงอย่างน้อย 1 ครั้ง

ดังนั้น อัตราส่วนจำนวนบทความที่ได้รับการอ้างอิงต่อจำนวนอาจารย์ประจำหลักสูตร =

จำนวนบทความที่ได้รับการอ้างอิงอย่างน้อย 1 ครั้ง	8+2	=	10	= 2.0
จำนวนอาจารย์ประจำหลักสูตรทั้งหมด	5		5	

นำมาคำนวณคะแนน $\frac{2.0}{25} \times 5 = 4.0$ คะแนน

ตัวบ่งชี้ที่ 4.3	ผลที่เกิดกับอาจารย์				
ประเภทของตัวบ่งชี้	ผลลัพธ์				
การเก็บข้อมูล	ปีการศึกษา 2558 (1 สิงหาคม 2558 - 31 กรกฎาคม 2559)				
<p>คำอธิบายตัวบ่งชี้ :</p> <p>ผลการประกันคุณภาพ ต้องนำไปสู่การมีอัตราค่าจ้างอาจารย์ที่มีจำนวนเหมาะสมกับจำนวนนักศึกษาที่รับเข้า ในหลักสูตร อัตรา ค่าอยู่ของอาจารย์สูง และอาจารย์มีความพึงพอใจต่อการบริหารหลักสูตร ในการรายงานการ ดำเนินงานตามตัวบ่งชี้นี้ให้อธิบายกระบวนการหรือแสดงผลการดำเนินงาน ในประเด็นต่อไปนี้</p> <ul style="list-style-type: none"> - การคงอยู่ของอาจารย์ - ความพึงพอใจของอาจารย์ 					
เกณฑ์การประเมิน					
คะแนน 0	คะแนน 1	คะแนน 2	คะแนน 3	คะแนน 4	คะแนน 5
<ul style="list-style-type: none"> • ไม่มีการรายงานผลการดำเนินงาน 	<ul style="list-style-type: none"> • มีการรายงานผลการดำเนินงานในบางเรื่อง 	<ul style="list-style-type: none"> • มีการรายงานผลการดำเนินงานครบทุกเรื่องตามคำอธิบายในตัวบ่งชี้ 	<ul style="list-style-type: none"> • มีการรายงานผลการดำเนินงานครบทุกเรื่องตามคำอธิบายในตัวบ่งชี้ • มีแนวโน้มผลการดำเนินงานที่ดีขึ้นในบางเรื่อง 	<ul style="list-style-type: none"> • มีการรายงานผลการดำเนินงานครบทุกเรื่องตามคำอธิบายในตัวบ่งชี้ • มีแนวโน้มผลการดำเนินงานที่ดีขึ้นในทุกเรื่อง 	<ul style="list-style-type: none"> • มีการรายงานผลการดำเนินงานครบทุกเรื่องตามคำอธิบายในตัวบ่งชี้ • มีแนวโน้มผลการดำเนินงานที่ดีขึ้นในทุกเรื่อง • มีผลการดำเนินงานที่โดดเด่นเทียบเคียงกับหลักสูตรนั้นในสถาบันกลุ่มเดียวกัน โดยมีหลักฐานเชิงประจักษ์ยืนยันและกรรมการผู้ตรวจประเมินสามารถให้เหตุผลอธิบายว่าเป็นผลการดำเนินงานที่โดดเด่นอย่างแท้จริง

แนวทางในการประเมินตัวบ่งชี้ที่ 4.3

ผลที่เกิดกับอาจารย์

1. อัตราการคงอยู่ของอาจารย์ประจำหลักสูตร
2. ความพึงพอใจของอาจารย์ประจำหลักสูตรต่อการบริหารจัดการหลักสูตร
3. จำนวนอาจารย์เพียงพอในการจัดการเรียนการสอนตามมาตรฐานหลักสูตร

องค์ประกอบที่ 5 หลักสูตร การเรียนการสอน การประเมินผู้เรียน

แม้ทุกหลักสูตรที่สถาบันการศึกษาเปิดสอนต้องผ่านการรับรองจากสำนักงานคณะกรรมการการอุดมศึกษา และมีการ ปรับปรุงทุก 5 ปีแต่ผู้บริหารต้องรับผิดชอบในการควบคุมกำกับการบริหารจัดการหลักสูตรให้มี ประสิทธิภาพและประสิทธิผลอย่าง ต่อเนื่อง คณะกรรมการบริหารหลักสูตรควรมีบทบาทหน้าที่ในการบริหารจัดการ 3 ด้านที่สำคัญ คือ (1) สารของรายวิชาในหลักสูตร (2) การวางระบบผู้สอนและกระบวนการเรียนการสอน (3) การ ประเมินผู้เรียน ระบบประกันคุณภาพในการดำเนินการหลักสูตร ประกอบด้วย หลักสูตรการเรียนการสอน และการ ประเมินผู้เรียน เพื่อให้สอดคล้องกับกรอบมาตรฐานคุณวุฒิตามที่สำนักงาน คณะกรรมการการอุดมศึกษากำหนด ตัว บ่งชี้ในการประเมินต้องให้ความสำคัญกับการกำหนดรายวิชาที่มีเนื้อหาที่ทันสมัย ก้าวทัน ความก้าวหน้าทางวิทยาการ ที่เปลี่ยนแปลงตลอดเวลา รวมทั้งการวางระบบผู้สอนและอาจารย์ที่ปรึกษา ซึ่งต้องเป็นบุคคลที่มีความรู้ ความ เชี่ยวชาญ ประสบการณ์และมีคุณสมบัติเหมาะสมในการพัฒนานักศึกษาให้เต็มศักยภาพ จัดกิจกรรมการเรียนการสอน ที่เน้น นักศึกษาเป็นสำคัญ และส่งเสริมทักษะการเรียนรู้ในศตวรรษที่ 21

การประกันคุณภาพหลักสูตรในองค์ประกอบนี้พิจารณาได้จากตัวบ่งชี้ดังต่อไปนี้

ตัวบ่งชี้ที่ 5.1 สารของรายวิชาในหลักสูตร

ตัวบ่งชี้ที่ 5.2 การวางระบบผู้สอนและกระบวนการจัดการเรียนการสอน

ตัวบ่งชี้ที่ 5.3 การประเมินผู้เรียน

ตัวบ่งชี้ที่ 5.4 ผลการดำเนินงานหลักสูตรตามกรอบมาตรฐานคุณวุฒิระดับอุดมศึกษาแห่งชาติ

ตัวบ่งชี้ที่ 5.1	สาระของรายวิชาในหลักสูตร
ประเภทของตัวบ่งชี้	กระบวนการ
การเก็บข้อมูล	ปีการศึกษา 2558 (1 สิงหาคม 2558 - 31 กรกฎาคม 2559)

คำอธิบายตัวบ่งชี้ :

แม้ทุกหลักสูตรที่สถาบันการศึกษาเปิดให้บริการต้องผ่านการรับทราบจากสำนักงานคณะกรรมการการอุดมศึกษา และ มีการปรับปรุงทุก 5 ปี แต่ผู้รับผิดชอบหลักสูตรต้องมีการออกแบบหลักสูตร ควบคุมกำกับกับการจัดทำรายวิชาต่างๆ ให้มี เนื้อหาที่ทันสมัย ก้าวทันความก้าวหน้าทางวิทยาการที่เปลี่ยนแปลงตลอดเวลา มีการบริหารจัดการการเปิดรายวิชาต่างๆ ทั้ง วิชาบังคับและวิชาเลือกที่ เน้นนักศึกษาเป็นสำคัญ โดยสนองความต้องการของนักศึกษา และตลาดแรงงาน สำหรับหลักสูตร ระดับบัณฑิตศึกษาต้องเน้นการ พัฒนาทักษะด้านการวิจัยและการเรียนรู้ด้วยตนเอง

ในการรายงานการดำเนินงานตามตัวบ่งชี้นี้ให้อธิบายกระบวนการหรือแสดงผลการดำเนินงานอย่างน้อยให้ครอบคลุม ประเด็นต่อไปนี้

- การออกแบบหลักสูตรและสาระวิชาในหลักสูตร
- การปรับปรุงหลักสูตรให้ทันสมัยตามความก้าวหน้าในศาสตร์สาขานั้นๆ

ในการประเมินเพื่อให้ทราบว่าหลักสูตรอยู่ในระดับคะแนนใด ให้พิจารณาในภาพรวมของผลการดำเนินงานทั้งหมด ที่ทำให้หลักสูตรมีความทันสมัย สอดคล้องกับความต้องการของตลาดแรงงานและความต้องการของประเทศ

เกณฑ์การประเมิน

คะแนน 0	คะแนน 1	คะแนน 2	คะแนน 3	คะแนน 4	คะแนน 5
<ul style="list-style-type: none"> • ไม่มีระบบ • ไม่มีกลไก • ไม่มีแนวคิด ในการ กำกับ ติดตามและ ปรับปรุง • ไม่มีข้อมูล หลักฐาน 	<ul style="list-style-type: none"> • มีระบบ มี กลไก • ไม่มีการนำ ระบบ กลไก ไปสู่การ ปฏิบัติ/ ดำเนินงาน 	<ul style="list-style-type: none"> • มีระบบ มีกลไก • มี การนำระบบ กลไก ไปสู่การ ปฏิบัติ/ ดำเนินงาน • มีการประเมิน กระบวนการ • ไม่มีการ ปรับปรุง/ พัฒนา กระบวนการ 	<ul style="list-style-type: none"> • มีระบบ มีกลไก • มี การนำระบบ กลไก ไปสู่การ ปฏิบัติ/ ดำเนินงาน • มีการประเมิน กระบวนการ • มีการปรับปรุง/ พัฒนา กระบวนการ จาก ผลการประเมิน 	<ul style="list-style-type: none"> • มีระบบ มีกลไก • มี การนำระบบ กลไก ไปสู่การ ปฏิบัติ/ ดำเนินงาน • มีการประเมิน กระบวนการ • มีการปรับปรุง/ พัฒนา กระบวนการ จาก ผลการประเมิน • มีผลจากการ ปรับปรุงเห็น ชัดเจน เป็นรูปธรรม 	<ul style="list-style-type: none"> • มีระบบ มีกลไก • มีการนำระบบ กลไก ไปสู่การ ปฏิบัติ/ ดำเนินงาน • มีการประเมิน กระบวนการ • มีการปรับปรุง/ พัฒนากระบวนการ จากผลการประเมิน • มีผลจากการ ปรับปรุงเห็นชัดเจน เป็นรูปธรรม • มีแนวทางปฏิบัติที่ ดี โดยมีหลักฐาน เชิงประจักษ์ยืนยัน

					และกรรมการ ผู้ตรวจประเมิน สามารถให้เหตุผล อธิบายการเป็น แนวปฏิบัติที่ดีได้ ชัดเจน
--	--	--	--	--	--

แนวทางในการประเมินตัวบ่งชี้ที่ 5.1

สาระของรายวิชาในหลักสูตร

1. หลักสูตรมีการกำหนดสาระวิชาทางทฤษฎีและการปฏิบัติที่ช่วยสร้างโอกาสในการพัฒนาความรู้ทักษะผ่านการเรียนการสอนที่มี ประสิทธิภาพ
2. เนื้อหาของหลักสูตรในแต่ละรายวิชามีการปรับปรุงให้ทันสมัยตลอดเวลา มีการเปิดวิชาใหม่ให้นักศึกษาได้เรียน
3. หลักสูตรแสดงผลลัพธ์การเรียนรู้ที่ชัดเจน ทันสมัย สอดคล้องกับความก้าวหน้าทางวิชาการและความต้องการของผู้ใช้บัณฑิต
4. คำอธิบายรายวิชามีเนื้อหาที่เหมาะสมกับชื่อวิชาจำนวนหน่วยกิตและมีเนื้อหาที่ครอบคลุมกว้างขวางครบถ้วน ในสิ่งที่ควรเรียน มีความลึกในวิชาเอกหรือที่เป็นจุดเน้น มีความต่อเนื่องเชื่อมโยงสัมพันธ์กันระหว่างวิชา และมีการสังเคราะห์การเรียนรู้
5. เนื้อหาที่กำหนดในรายวิชาไม่มีความซ้ำซ้อน กลุ่มรายวิชามีความต่อเนื่องสัมพันธ์กันเหมาะสมกับระดับการศึกษาของหลักสูตร
6. ผลลัพธ์การเรียนรู้ของผู้เรียนตรงกับผลลัพธ์การเรียนรู้ที่กำหนดในรายวิชาและหลักสูตร
7. การจัดการเรียนการสอนครอบคลุมสาระเนื้อหาที่กำหนดในคำอธิบายรายวิชาครบถ้วน
8. การเปิดรายวิชามีลำดับก่อนหลังที่เหมาะสม เอื้อให้นักศึกษามีพื้นฐานความรู้ในการเรียนวิชาต่อยอด
9. การเปิดรายวิชาเป็นไปตามข้อกำหนดของหลักสูตรเพื่อให้นักศึกษาสำเร็จได้ทันตามเวลาที่กำหนดในหลักสูตร
10. การเปิดรายวิชาเลือกสนองความต้องการของนักศึกษา ทันสมัย และเป็นที่ต้องการของตลาดแรงงาน
11. การจัดรายวิชาในหลักสูตรแก่นักศึกษาที่เรียนในสถาบันหรือนอกสถาบัน การศึกษาปกติหรือการศึกษาทางไกล มีการควบคุมให้ นักศึกษาได้เนื้อหาสาระ เป้าหมายการเรียนรู้วิธีการจัดการเรียนการสอน การประเมินที่เป็นมาตรฐานเดียวกัน

ปริญญานิเทศ (ประเด็นเพิ่มเติม)

1. การจัดรายวิชาเน้นเนื้อหาความรู้และทฤษฎีการปฏิบัติในเนื้อหาสาระของสาขาวิชาที่เป็นจุดเน้นวิชาการศึกษาทั่วไปที่สร้างความ เป็นมนุษย์ที่เตรียมนักศึกษาออกสู่โลกแห่งการดำรงชีวิต
2. หากมีการโอนหน่วยกิต ต้องให้ความสำคัญกับการเทียบวิทยารับโอนที่ต้องมีการเรียนในเนื้อหาสาระที่กำหนดในรายวิชาของ หลักสูตรอย่างครอบคลุม ครบถ้วน

บัณฑิตศึกษา (ประเด็นเพิ่มเติม)

1. เนื้อหาสาระของรายวิชาเน้นความรู้ทฤษฎีในสาขาที่เกี่ยวข้องที่มีความที่ซับซ้อน มีจุดเน้น
2. การควบคุมกำกับหัวข้อวิทยานิพนธ์/สารนิพนธ์ที่อนุมัติเป็นประเด็นวิจัยร่วมสมัย/สนองความต้องการของสังคม
3. หัวข้อวิทยานิพนธ์เป็นประเด็นวิจัยที่เหมาะสมกับปรัชญา วิสัยทัศน์ของหลักสูตร และสอดคล้องกับระดับของหลักสูตร
4. หัวข้อวิทยานิพนธ์ระดับปริญญาเอก มีความซับซ้อนและลึกซึ้งและให้องค์ความรู้ใหม่มากกว่าระดับปริญญาโท

ตัวบ่งชี้ที่ 5.2	การวางระบบผู้สอนและกระบวนการจัดการเรียนการสอน
ประเภทของตัวบ่งชี้	กระบวนการ
การเก็บข้อมูล	ปีการศึกษา 2558 (1 สิงหาคม 2558 - 31 กรกฎาคม 2559)
<p>คำอธิบายตัวบ่งชี้ :</p> <p>หลักสูตรต้องให้ความสำคัญกับการวางระบบผู้สอนในแต่ละรายวิชา โดยคำนึงถึงความรู้ความสามารถและความเชี่ยวชาญใน วิชาที่สอน และเป็นความรู้ที่ทันสมัยของอาจารย์ที่มอบหมายให้สอนในวิชานั้นๆ เพื่อให้นักศึกษาได้รับความรู้ ประสบการณ์และได้รับ การพัฒนาความสามารถจากผู้รู้จริง สำหรับหลักสูตรระดับบัณฑิตศึกษา ต้องให้ความสำคัญกับการ กำหนดหัวข้อวิทยานิพนธ์ การกำหนดอาจารย์ที่ปรึกษาวิทยานิพนธ์การค้นคว้าอิสระที่เหมาะสมกับหัวข้อวิทยานิพนธ์การ ค้นคว้าอิสระ และลักษณะของนักศึกษา ให้นักศึกษาได้รับโอกาสและการพัฒนาตนเองเต็มตามศักยภาพ อาจารย์ที่ปรึกษา วิทยานิพนธ์การค้นคว้าอิสระต้องสามารถ ให้คำปรึกษาวิทยานิพนธ์การค้นคว้าอิสระตั้งแต่กระบวนการพัฒนาหัวข้อจนถึง การทำวิทยานิพนธ์การค้นคว้าอิสระ การสอบป้องกัน และการเผยแพร่ผลงานวิจัยจนสำเร็จการศึกษา</p> <p>กระบวนการเรียนการสอนสำหรับยุคศตวรรษที่ 21 ต้องเน้นการพัฒนาให้นักศึกษาที่มีความรู้ตามโครงสร้างหลักสูตรที่ กำหนด และได้รับการพัฒนาตามกรอบมาตรฐานคุณวุฒิคุณธรรมจริยธรรม ทักษะการเรียนรู้ในศตวรรษที่ 21 โดยเฉพาะ ทักษะการเรียนรู้ด้วย ตนเอง ทักษะทางภาษาไทยและภาษาต่างประเทศ ทักษะการทำงานแบบมีส่วนร่วม ความสามารถในการ ใช้เทคโนโลยีความสามารถ ในการดูแลสุขภาพ ฯลฯ การเรียนการสอนสมัยใหม่ต้องใช้สื่อเทคโนโลยีและทำให้นักศึกษา เรียนรู้ได้ตลอดเวลาและในสถานที่ใดก็ได้ ผู้สอนมีหน้าที่เป็นผู้อำนวยความสะดวกให้เกิดการเรียนรู้และสนับสนุนการเรียนรู้ สำหรับหลักสูตรระดับบัณฑิตศึกษา เทคนิคการสอน จะเน้นการวิจัยเป็นฐาน การเรียนแบบใช้ปัญหาเป็นฐาน เป็นต้น</p> <p>ในการรายงานการดำเนินงานตามตัวบ่งชี้^{นี้}ให้อธิบายกระบวนการหรือแสดงผลการดำเนินงาน อย่างน้อยให้ครอบคลุม ประเด็นต่อไปนี้</p> <ul style="list-style-type: none"> - การกำหนดผู้สอน - การกำกับ ติดตาม และตรวจสอบการจัดทำแผนการเรียนรู้ (มคอ.3 และ มคอ.4) การจัดการเรียนการสอน - การจัดการเรียนการสอนในระดับปริญญาตรีที่มีการบูรณาการกับการวิจัย การบริการวิชาการทางสังคม และ การทำนุ บำรุงศิลปะและวัฒนธรรม - การควบคุมหัวข้อวิทยานิพนธ์และการค้นคว้าอิสระในระดับบัณฑิตศึกษา ให้สอดคล้องกับสาขาวิชาและ ความก้าวหน้า ของศาสตร์ - การแต่งตั้งอาจารย์ที่ปรึกษาวิทยานิพนธ์และการค้นคว้าอิสระในระดับบัณฑิตศึกษา ที่มีความเชี่ยวชาญ สอดคล้องหรือ สัมพันธ์กับหัวข้อวิทยานิพนธ์ - การช่วยเหลือกำกับ ติดตามในการทำวิทยานิพนธ์และการค้นคว้าอิสระ และการตีพิมพ์ผลงานในระดับบัณฑิตศึกษา <p>ในการประเมินเพื่อให้ทราบว่ายู่ในระดับคะแนนใด ให้พิจารณาในภาพรวมของผลการดำเนินงานทั้งหมด ที่ทำให้ กระบวนการจัดการเรียนการสอนตอบสนองความแตกต่างของผู้เรียน การจัดการเรียนการสอนที่เน้นผู้เรียนเป็นสำคัญ ก่อให้เกิด ผลการเรียนรู้บรรลุตามเป้าหมาย</p>	

เกณฑ์การประเมิน

คะแนน 0	คะแนน 1	คะแนน 2	คะแนน 3	คะแนน 4	คะแนน 5
<ul style="list-style-type: none"> •ไม่มีระบบ •ไม่มีกลไก •ไม่มีแนวคิดในการ กำกับ ติดตามและ ปรับปรุง •ไม่มีข้อมูลหลักฐาน 	<ul style="list-style-type: none"> •มีระบบ มี กลไก •ไม่มีการนำ ระบบ กลไก ไปสู่การ ปฏิบัติ/ ดำเนินงาน 	<ul style="list-style-type: none"> •มีระบบ มีกลไก •มี การนำระบบ กลไก ไปสู่การ ปฏิบัติ/ ดำเนินงาน •มีการประเมิน กระบวนการ •ไม่มีการ ปรับปรุง/ พัฒนา กระบวนการ 	<ul style="list-style-type: none"> •มีระบบ มีกลไก •มี การนำระบบ กลไก ไปสู่การ ปฏิบัติ/ ดำเนินงาน •มีการประเมิน กระบวนการ •มีการปรับปรุง/ พัฒนา กระบวนการ จาก ผลการประเมิน 	<ul style="list-style-type: none"> •มีระบบ มีกลไก •มี การนำระบบ กลไก ไปสู่การ ปฏิบัติ/ ดำเนินงาน •มีการประเมิน กระบวนการ •มีการปรับปรุง/ พัฒนา กระบวนการ จาก ผลการประเมิน •มีผลจากการ ปรับปรุงเห็น ชัดเจน เป็น รูปธรรม 	<ul style="list-style-type: none"> •มีระบบ มีกลไก •มีการนำระบบ กลไก ไปสู่การ ปฏิบัติ/ ดำเนินงาน • มีการประเมิน กระบวนการ •มีการปรับปรุง/ พัฒนากระบวนการ จากผลการประเมิน • มีผลจากการ ปรับปรุงเห็นชัดเจน เป็นรูปธรรม •มีแนวทางปฏิบัติที่ ดี โดยมีหลักฐาน เชิงประจักษ์ยืนยัน และกรรมการ ผู้ตรวจประเมิน สามารถให้เหตุผล อธิบายการเป็น แนวปฏิบัติที่ดีได้ ชัดเจน

แนวทางในการประเมิน ตัวบ่งชี้ที่ 5.2

การวางระบบผู้สอน

1. ผู้สอนมีคุณสมบัติเหมาะสมกับรายวิชาที่สอน มีความรู้และความชำนาญในเนื้อหาวิชาที่สอน(คำนึงถึงสาขาวิชา ประสบการณ์ ทำงาน ผลงานวิชาการของผู้สอน)
2. หลักสูตรกำหนดผู้สอนให้นักศึกษาได้เรียนจากผู้สอนที่มีความชำนาญหลากหลายเพื่อให้มีโอกาสได้รับการพัฒนา มุมมองหรือความคิด จากผู้สอนหลากหลายความรู้และประสบการณ์ (ในแต่ละหลักสูตรนักศึกษาควรได้เรียนกับอาจารย์ ผู้สอนคนเดิมไม่เกิน 3 วิชา)
3. มีการกำกับมาตรฐานการทำประมวลการสอน (มคอ.3 และ มคอ.4) ของอาจารย์ให้ทันสมัยในด้านเนื้อหา กิจกรรมการ เรียน การวัดและประเมินผลเหมาะสม
4. การกำกับให้อาจารย์ทุกคนต้องมีการทำประมวลการสอนรายวิชา (มคอ.3 และ มคอ.4) ทุกรายวิชาแก่นักศึกษา และ มีการกำกับ ให้ดำเนินการสอนตามประมวลการสอนรายวิชา

5. นักศึกษาที่เรียนในและนอกสถาบัน หรือระบบปกติ/ระบบทางไกล ต้องได้รับการสอนจากอาจารย์ที่มีคุณสมบัติที่ คุณภาพ มาตรฐานเดียวกัน มีโอกาสที่จะมีปฏิสัมพันธ์กับอาจารย์ผู้สอน/อาจารย์ที่ปรึกษาเท่าเทียมกัน

6. หากมีการกำหนดให้มี TA, RA ช่วยสอน ต้องได้รับการฝึกอบรมการให้คำแนะนำ และการปรับปรุงพัฒนาให้มีความสามารถในการปฏิบัติงานช่วยเหลือนักศึกษาอย่างเหมาะสม

บัณฑิตศึกษา (ประเด็นเพิ่มเติม)

1. หลักสูตรต้องมีอาจารย์เต็มเวลาในปริมาณที่เพียงพอมีคุณสมบัติด้านความรู้ประสบการณ์เวลาในการให้คำปรึกษาและการพัฒนานักศึกษา

2. การแต่งตั้งอาจารย์ที่ปรึกษาวิทยานิพนธ์/สารนิพนธ์คำนึงถึงคุณสมบัติของอาจารย์ที่ปรึกษาที่เหมาะสมกับหัวข้อวิทยานิพนธ์ที่อนุมัติ โดยเฉพาะความรู้และความเชี่ยวชาญในหัวข้อวิจัยที่จะควบคุมการทำวิทยานิพนธ์ของนักศึกษาและเหมาะสมกับลักษณะของนักศึกษา

3. มีการควบคุมกำกับจำนวนนักศึกษาต่ออาจารย์ที่ปรึกษาวิทยานิพนธ์เป็นไปตามหลักเกณฑ์ที่สกอ. กำหนด

4. มีการกำกับให้อาจารย์พิเศษที่มาทำหน้าที่อาจารย์ที่ปรึกษามีการผลิตผลงานวิชาการอย่างต่อเนื่อง

กระบวนการเรียนการสอน

1. การควบคุมการจัดการเรียนการสอนในวิชาที่มีหลายกลุ่มเรียนให้ได้มาตรฐานเดียวกัน

2. การส่งเสริมให้อาจารย์ใช้วิธีการสอนใหม่ๆ ที่พัฒนาทักษะการเรียนรู้ของนักศึกษา

3. การจัดการเรียนการสอนที่หลากหลาย เน้นทฤษฎีและการปฏิบัติการเรียนรู้จากผู้ทรงคุณวุฒิภายนอก/ผู้ประกอบการ การศึกษาดูงาน ฯลฯ

4. การจัดกิจกรรมการเตรียมความพร้อมทางการเรียนแก่นักศึกษา (เช่น ความรู้พื้นฐานที่จำเป็นต้องมีก่อนเข้าโปรแกรม ภาษาอังกฤษ ฯลฯ)

5. การจัดกิจกรรมการพัฒนาและเพิ่มศักยภาพนักศึกษาระหว่างเรียนเพื่อเพิ่มประสบการณ์การเรียนรู้/การทำงาน/การประกอบอาชีพ

6. การส่งเสริมความสามารถพิเศษ คุณลักษณะที่เอื้อต่อการทำงาน (ความรับผิดชอบ ทักษะการสื่อสารการพูด ฟังอ่าน เขียน ทักษะ ICT ทักษะ การแก้ปัญหา ฯลฯ) ด้วยวิธีการหลายช่องทาง เช่น การส่งเสริมการเรียนรู้ด้วยเทคโนโลยีสื่อสาร (เครือข่ายทางสังคม online learning)

7. การเตรียมความพร้อมด้านการทำงาน/การประกอบอาชีพ (กลไกการช่วยเหลือด้านการหางานทำ/การเผยแพร่ผลงาน)

8. การสอนแบบเน้นการปฏิบัติการเรียนรู้จากผู้ทรงคุณวุฒิภายนอก/ผู้ประกอบการ การศึกษาดูงาน

9. มีการควบคุมมาตรฐานของแหล่งฝึกประสบการณ์วิชาชีพ

10. การใช้สื่อเทคโนโลยีเพื่อส่งเสริมความรู้และทักษะการเรียนรู้ที่มีประสิทธิภาพเช่น online learning

11. การส่งเสริมการทำวิจัยเพื่อพัฒนานักศึกษาของอาจารย์ (ประเมินจากจำนวนอาจารย์ที่มีการทำวิจัยเพื่อพัฒนาการเรียนการสอน)

12. มีการประเมินการสอนของอาจารย์และนำผลมาใช้ในการส่งเสริมพัฒนาความสามารถด้านการสอนของอาจารย์

13. อาจารย์อาวุโส หรืออาจารย์ที่มีเทคนิคการสอนดีเด่น มีการถ่ายทอดประสบการณ์สู่อาจารย์ในสาขา/หลักสูตร

14. การควบคุมกำกับกระบวนการจัดการเรียนการสอนและการประเมินนักศึกษา

ปริญญาตรี (ประเด็นเพิ่มเติม)

1. การนำกระบวนการบริการทางวิชาการเข้ามามีส่วนร่วมในการจัดการเรียนการสอนและส่งผลต่อการเรียนรู้ของนักศึกษา

2. การนำกระบวนการวิจัยมาใช้ในการเรียนการสอนและส่งผลต่อการเรียนรู้ของนักศึกษา การสอดแทรกศิลปะและวัฒนธรรม ภูมิปัญญาท้องถิ่น ในกระบวนการเรียนการสอนและส่งผลต่อการเรียนรู้ของนักศึกษา

3. การแต่งตั้งอาจารย์ที่ปรึกษาโครงการ (senior project) เหมาะสมกับประเด็นที่นักศึกษาสนใจ (ถ้ามี)

4. ระบบการกำกับติดตามความก้าวหน้าในการทำโครงการ (senior project) ของอาจารย์ที่ปรึกษา (ถ้ามี)

5. มีระบบการคัดเลือกสถานประกอบการที่จะให้นักศึกษาเข้าไปปฏิบัติงานสหกิจศึกษา

6. มีระบบการติดตามและการประเมินผลการปฏิบัติงานของนักศึกษาสหกิจศึกษา โดยมีส่วนร่วมของสถานศึกษาและสถานประกอบการ

บัณฑิตศึกษา (ประเด็นเพิ่มเติม)

1. การส่งเสริมให้อาจารย์ใช้วิธีการสอนใหม่ๆ ที่พัฒนาทักษะการเรียนรู้ของนักศึกษา โดยเฉพาะการสอนที่เน้นปัญหาเป็นฐาน การสอนโดยใช้การวิจัยเป็นฐาน

2. มีระบบกำกับการทำงานของอาจารย์ผู้สอนที่เอื้อประโยชน์ต่อนักศึกษาเต็มที่ ให้ความสำคัญกับพฤติกรรมการปฏิบัติงานของ อาจารย์ในการให้คำปรึกษาแก่นักศึกษาตามจรรยาบรรณของอาจารย์

3. มีระบบการกำกับติดตามความก้าวหน้าในการทำวิทยานิพนธ์/สารนิพนธ์ของนักศึกษา เพื่อให้นักศึกษาสำเร็จการศึกษาได้ทันตาม ระยะเวลาที่กำหนด

4. หัวข้องานวิจัยของนักศึกษาสอดคล้องหรือสัมพันธ์กับความเชี่ยวชาญของอาจารย์ที่ปรึกษา

5. มีระบบและมีการติดตามความก้าวหน้าของการทำวิทยานิพนธ์ของนักศึกษาแต่ละคนอย่างน้อยหนึ่งครั้งต่อภาคการศึกษา

6. มีฐานข้อมูลงานวิจัยออนไลน์ที่เกี่ยวข้องและนักศึกษาสามารถเข้าใช้งานได้อย่างสะดวก

7. มีการให้ความรู้และระดับชั้นความสำคัญในการตีพิมพ์เผยแพร่ผลงานวิจัยในวารสารวิชาการตามฐานข้อมูลที่ สกอ. รับรอง และ การจดสิทธิบัตรหรืออนุสิทธิบัตร

8. มีการให้ความรู้เกี่ยวกับจรรยาบรรณนักวิจัย ปัญหาการคัดลอกผลงานวิจัย และปัญหาของวารสารที่ไม่มีคุณภาพ

9. การชี้แนะแหล่งทุนสนับสนุนการทำวิทยานิพนธ์และส่งเสริมให้นักศึกษาจัดทำข้อเสนอโครงการที่มีโอกาสได้รับทุนสนับสนุน

10. การสร้างเครือข่ายระหว่างสถาบันภายในประเทศและต่างประเทศ มี Visiting Professors ที่มาช่วยสอนหรือให้ประสบการณ์แก่นักศึกษา และการส่งนักศึกษาไปแลกเปลี่ยนเรียนรู้ในต่างประเทศ

ตัวบ่งชี้ที่ 5.3	การประเมินผู้เรียน
ประเภทของตัวบ่งชี้	กระบวนการ
การเก็บข้อมูล	ปีการศึกษา 2558 (1 สิงหาคม 2558 - 31 กรกฎาคม 2559)
<p>คำอธิบายตัวบ่งชี้ :</p> <p>การประเมินนักศึกษามีจุดมุ่งหมาย 3 ประการ คือ การประเมินผลนักศึกษาเพื่อให้ข้อมูลสารสนเทศที่เป็นประโยชน์ต่อการปรับปรุงการเรียนการสอนของผู้สอน และนำไปสู่การพัฒนาการเรียนรู้ของนักศึกษา (assessment for learning) การประเมินที่ทำให้ นักศึกษาสามารถประเมินตนเองเป็น และมีการนำผลการประเมินไปใช้ในการพัฒนาวิธีการเรียนของตนเองใหม่ จนเกิดการเรียนรู้ (assessment as learning) และการประเมินผลการเรียนรู้ของนักศึกษาที่แสดงผลลัพธ์การเรียนรู้ที่คาดหวังของหลักสูตร (assessment of learning) การประเมินส่วนใหญ่จะใช้เพื่อจุดมุ่งหมายประการหลัง คือ เน้นการได้ข้อมูลเกี่ยวกับสัมฤทธิ์ผลการเรียนรู้ ของนักศึกษา การจัดการเรียนการสอนจึงควรส่งเสริมให้มีการประเมินเพื่อจุดมุ่งหมายสองประการแรกด้วย ทั้งนี้ความเหมาะสมของ ระบบประเมินต้องให้ความสำคัญกับการกำหนดเกณฑ์การประเมิน วิธีการประเมิน เครื่องมือประเมินที่มีคุณภาพ และวิธีการให้เกรดที่สะท้อนผลการเรียนรู้ได้อย่างเหมาะสม มีการกำกับให้มีการประเมินตามสภาพจริง (authentic assessment) มีการใช้วิธีการประเมิน ที่หลากหลาย ให้ผลการประเมินที่สะท้อนความสามารถในการปฏิบัติงานในโลกแห่งความเป็นจริง (real world) และมีวิธีการให้ข้อมูลป้อนกลับ (feedback) ที่ทำให้นักศึกษาสามารถแก้ไขจุดอ่อนหรือเสริมจุดแข็งของตนเองได้ให้ผลการประเมินที่สะท้อนระดับ ความสามารถที่แท้จริงของนักศึกษาสำหรับหลักสูตรระดับบัณฑิตศึกษาต้องให้ความสำคัญกับการวางระบบประเมินวิทยานิพนธ์ การค้นคว้าอิสระที่มีคุณภาพด้วย</p> <p>ในการรายงานการดำเนินงานตามตัวบ่งชี้นี้ให้อธิบายกระบวนการหรือแสดงผลการดำเนินงาน อย่างน้อยให้ครอบคลุมประเด็นต่อไปนี้</p> <ul style="list-style-type: none"> - การประเมินผลการเรียนรู้ตามกรอบมาตรฐานคุณวุฒิระดับอุดมศึกษาแห่งชาติ - การตรวจสอบการประเมินผลการเรียนรู้ของนักศึกษา - การกำกับการประเมินการจัดการเรียนการสอนและประเมินหลักสูตร (มคอ.5 มคอ.6 และ มคอ.7) - การประเมินวิทยานิพนธ์และการค้นคว้าอิสระในระดับบัณฑิตศึกษา <p>ในการประเมินเพื่อให้ทราบว่ายู่ในระดับคะแนนใด ให้พิจารณาในภาพรวมของผลการดำเนินงานทั้งหมด ที่สะท้อนสภาพจริงด้วยวิธีการหรือเครื่องมือประเมินที่เชื่อถือได้ ให้ข้อมูลที่ช่วยให้ผู้สอนและผู้เรียนมีแนวทางในการปรับปรุงพัฒนาการเรียนการสอนต่อไป</p>	

เกณฑ์การประเมิน

คะแนน 0	คะแนน 1	คะแนน 2	คะแนน 3	คะแนน 4	คะแนน 5
<ul style="list-style-type: none"> • ไม่มีระบบ • ไม่มีกลไก • ไม่มีแนวคิดในการ กำกับ ติดตามและ ปรับปรุง • ไม่มีข้อมูลหลักฐาน 	<ul style="list-style-type: none"> • มีระบบ มี กลไก • ไม่มีการนำ ระบบ กลไก ไปสู่การ ปฏิบัติ/ ดำเนินงาน 	<ul style="list-style-type: none"> • มีระบบ มีกลไก • มี การนำระบบ กลไก ไปสู่การ ปฏิบัติ/ ดำเนินงาน • มีการประเมิน กระบวนการ • ไม่มี การ ปรับปรุง/ พัฒนา กระบวนการ 	<ul style="list-style-type: none"> • มีระบบ มีกลไก • มี การนำระบบ กลไก ไปสู่การ ปฏิบัติ/ ดำเนินงาน • มีการประเมิน กระบวนการ • มีการปรับปรุง/ พัฒนา กระบวนการ จาก ผลการประเมิน 	<ul style="list-style-type: none"> • มีระบบ มีกลไก • มี การนำระบบ กลไก ไปสู่การ ปฏิบัติ/ ดำเนินงาน • มีการประเมิน กระบวนการ • มีการปรับปรุง/ พัฒนา กระบวนการ จาก ผลการประเมิน • มีผลจากการ ปรับปรุงเห็น ชัดเจน เป็น รูปรธรรม 	<ul style="list-style-type: none"> • มีระบบ มีกลไก • มีการนำระบบ กลไก ไปสู่การ ปฏิบัติ/ ดำเนินงาน • มีการประเมิน กระบวนการ • มีการปรับปรุง/ พัฒนากระบวนการ จากผลการประเมิน • มีผลจากการ ปรับปรุงเห็นชัดเจน เป็นรูปรธรรม • มีแนวทางปฏิบัติที่ ดี โดยมีหลักฐาน เชิงประจักษ์ยืนยัน และกรรมการ ผู้ตรวจประเมิน สามารถให้เหตุผล อธิบายการเป็นแนว ปฏิบัติที่ดีที่สุดได้ชัดเจน

แนวทางในการประเมิน ตัวบ่งชี้ที่ 5.3

1. การกำหนดเกณฑ์การประเมินให้นักศึกษามีส่วนร่วม
2. นำหนักขององค์ประกอบในการประเมินสอดคล้องกับจุดเน้นของรายวิชา (วิชาทฤษฎีปฏิบัติสัมมนา ฯลฯ)
3. การประเมินผลการเรียนรู้ของโดยใช้การประเมินตามสภาพจริง (เครื่องมือประเมินมีความหลากหลาย เช่น ข้อสอบปรนัย อัตนัย การบ้าน รายงานที่มอบหมาย การสอบปากเปล่า การสังเกตพฤติกรรมนักศึกษา การวัดทักษะการปฏิบัติงาน ฯลฯ เครื่องมือ ประเมินสะท้อนสภาพการปฏิบัติงานจริงในการประกอบอาชีพ)
4. การกำกับให้มีการพัฒนาและตรวจสอบเครื่องมือประเมินนักศึกษาที่เหมาะสมกับวิชาและผลลัพธ์การเรียนรู้
5. การวิเคราะห์/ตรวจสอบคุณภาพ/ปรับปรุงพัฒนาเครื่องมือที่ใช้ในการประเมินคุณภาพนักศึกษา (มีการวิพากษ์ ข้อสอบ ปรับปรุง ข้อสอบ สร้างข้อสอบใหม่ๆ เสมอ มีคลังข้อสอบ ข้อสอบหรือเครื่องมือประเมินสามารถวัดความรู้และการ คิดขั้นสูงได้เครื่องมือ ประเมินสะท้อนความสามารถในการปฏิบัติงานได้จริงในโลกแห่งการทำงาน)
6. การควบคุมการประเมินผลการเรียนในรายวิชาที่มีหลายกลุ่มเรียนให้ได้มาตรฐานเดียวกัน

7. การตัดเกรดและแจ้งให้นักศึกษารู้ชัดเจนน (กำหนดเกณฑ์การประเมิน/การตัดเกรดชัดเจน สอดคล้องกับที่เกณฑ์ที่นักศึกษามีส่วนร่วมหรือรับรู้ร่วมกันตั้งแต่แรก มีข้อมูลหลักฐานหรือที่มาของคะแนนที่ใช้ในการการตัดเกรดชัดเจน การกระจายของเกรด สะท้อนความสามารถที่แท้จริงของนักศึกษาและลักษณะของรายวิชา)

8. การส่งเสริมการสอบ exit exam ตามมาตรฐาน TQF

9. การประเมินการจัดการเรียนการสอน การประเมินหลักสูตรตามรายละเอียดใน มคอ. 5 มคอ. 6 และมคอ.7 บัณฑิตศึกษา (ประเด็นเพิ่มเติม)

10. การกำหนดเกณฑ์การประเมินชัดเจน มีตัวบ่งชี้คุณภาพของรายงานวิทยานิพนธ์และการสอบป้องกันชัดเจน

11. ข้อมูลที่รองรับการประเมินที่มาโปร่งใส ตรวจสอบ และสะท้อนระดับคุณภาพของวิทยานิพนธ์สารนิพนธ์ได้

12. วิทยานิพนธ์ที่มีคุณภาพระดับดีมาก มีประเด็นวิจัยที่สะท้อนความคิดริเริ่ม ร่วมสมัย มีการออกแบบการวิจัยที่เหมาะสม เป็นตัวอย่างของผลงานที่มีคุณภาพ มีการเผยแพร่ในรูปแบบ/วารสารซึ่งเป็นที่ยอมรับในสาขาวิชาชีพหรือรับรองโดย สกอ.

ตัวบ่งชี้ที่ 5.4	ผลการดำเนินงานหลักสูตรตามกรอบมาตรฐานคุณวุฒิระดับอุดมศึกษาแห่งชาติ
ประเภทของตัวบ่งชี้	ผลลัพธ์
การเก็บข้อมูล	ปีการศึกษา 2558 (1 สิงหาคม 2558 - 31 กรกฎาคม 2559)
<p>คำอธิบายตัวบ่งชี้ :</p> <p>ผลการดำเนินงานของหลักสูตร หมายถึง ร้อยละของผลการดำเนินงานตามตัวบ่งชี้การดำเนินงานตามกรอบมาตรฐานคุณวุฒิระดับอุดมศึกษาที่ปรากฏในหลักสูตร (มคอ.2) หมวดที่ 7 ข้อ 7 ที่หลักสูตรแต่ละหลักสูตรดำเนินงานได้ในแต่ละปี การศึกษา อาจารย์ประจำหลักสูตรจะเป็นผู้รายงานผลการดำเนินงานประจำปี ในแบบรายงานผลการดำเนินการของหลักสูตร (มคอ.7)</p>	
<p>เกณฑ์การประเมิน :</p> <p>มีการดำเนินงานน้อยกว่าร้อยละ 80 ของตัวบ่งชี้การดำเนินงานที่ระบุไว้ในแต่ละปี มีค่าคะแนน = 0 มีการดำเนินงานร้อยละ 80 ของตัวบ่งชี้การดำเนินงานที่ระบุไว้ในแต่ละปี มีค่าคะแนน = 3.50 มีการดำเนินงานร้อยละ 80.01 – 89.99 ของตัวบ่งชี้การดำเนินงานที่ระบุไว้ในแต่ละปี มีค่าคะแนน = 4.00 มีการดำเนินงานร้อยละ 90.00 – 94.99 ของตัวบ่งชี้การดำเนินงานที่ระบุไว้ในแต่ละปี มีค่าคะแนน = 4.50 มีการดำเนินงานร้อยละ 95.00 – 99.99 ของตัวบ่งชี้การดำเนินงานที่ระบุไว้ในแต่ละปี มีค่าคะแนน = 4.75 มีการดำเนินงานร้อยละ 100 ของตัวบ่งชี้การดำเนินงานที่ระบุไว้ในแต่ละปี มีค่าคะแนน = 5</p>	
<p>สูตรการคำนวณ :</p> <p>1. คำนวณค่าร้อยละผลการดำเนินงานตามตัวบ่งชี้การดำเนินงานหลักสูตรตามกรอบมาตรฐานคุณวุฒิระดับอุดมศึกษาตามสูตร</p> <div style="border: 1px solid black; padding: 10px; margin: 10px 0;"> $\frac{\text{จำนวนตัวบ่งชี้ผลการดำเนินงานหลักสูตรตามกรอบมาตรฐานคุณวุฒิระดับอุดมศึกษาแห่งชาติ}}{\text{ที่ดำเนินการได้จริง}} \times 100$ <p style="text-align: center;">จำนวนตัวบ่งชี้ผลการดำเนินงานหลักสูตรตามกรอบมาตรฐานคุณวุฒิระดับอุดมศึกษาแห่งชาติที่</p> </div> <p>2. นำค่าร้อยละจากข้อ 1 มาเทียบคะแนนตามเกณฑ์การประเมิน</p>	

องค์ประกอบที่ 6 สิ่งสนับสนุนการเรียนรู้

ในการดำเนินการบริหารหลักสูตร จะต้องมียุทธศาสตร์ที่สำคัญอีกประการหนึ่งคือ สิ่งสนับสนุนการเรียนรู้ซึ่งประกอบด้วย ความพร้อมทางกายภาพ ความพร้อมด้านอุปกรณ์ความพร้อมด้านเทคโนโลยีความพร้อมด้านการให้บริการ เช่น ห้องเรียน ห้องปฏิบัติการ ห้องทำวิจัย อุปกรณ์การเรียนการสอน ห้องสมุด การบริการเทคโนโลยีสารสนเทศ คอมพิวเตอร์ Wifi และอื่นๆ รวมทั้ง การบำรุงรักษาที่ส่งเสริมสนับสนุนให้นักศึกษาสามารถเรียนรู้ได้อย่างมีประสิทธิภาพ ประสิทธิผล ตามมาตรฐานผลการเรียนรู้ที่กำหนด ตามกรอบมาตรฐานคุณวุฒิระดับอุดมศึกษาแห่งชาติ โดยพิจารณาร่วมกับผลการประเมินความพึงพอใจของนักศึกษาและอาจารย์

องค์ประกอบด้านสิ่งสนับสนุนการเรียนรู้จะพิจารณาได้จาก

ตัวบ่งชี้ 6.1 สิ่งสนับสนุนการเรียนรู้

ตัวบ่งชี้ที่ 6.1	สิ่งสนับสนุนการเรียนรู้
ประเภทของตัวบ่งชี้	กระบวนการ
การเก็บข้อมูล	ปีการศึกษา 2558 (1 สิงหาคม 2558 - 31 กรกฎาคม 2559)

คำอธิบาย :

ความพร้อมของสิ่งสนับสนุนการเรียนการสอนมีหลายประการ ได้แก่ความพร้อมทางกายภาพ เช่น ห้องเรียน ห้องปฏิบัติการ ที่พักของนักศึกษา ฯลฯ และความพร้อมของอุปกรณ์ เทคโนโลยี และสิ่งอำนวยความสะดวกหรือทรัพยากรที่เอื้อต่อการเรียนรู้เช่น อุปกรณ์การเรียนการสอน ห้องสมุด หนังสือ ตำรา สิ่งพิมพ์ วารสาร ฐานข้อมูลเพื่อการสืบค้น แหล่งเรียนรู้สื่ออิเล็กทรอนิกส์ ฯลฯ สิ่งสนับสนุนเหล่านี้ต้องมีปริมาณเพียงพอและมีคุณภาพพร้อมใช้งาน ทันสมัยโดยพิจารณาการดำเนินการปรับปรุงพัฒนาจากผลการ ประเมินความพึงพอใจของนักศึกษาและอาจารย์

ในการรายงานการดำเนินงานตามตัวบ่งชี้นี้ให้อธิบายกระบวนการหรือแสดงผลการดำเนินงาน อย่างน้อยให้ครอบคลุมประเด็นต่อไปนี้

- ระบบการดำเนินงานของภาควิชา/คณะ/สถาบันโดยมีส่วนร่วมของอาจารย์ประจำหลักสูตรเพื่อให้มีสิ่งสนับสนุนการเรียนรู้
- จำนวนสิ่งสนับสนุนการเรียนรู้ที่เพียงพอและเหมาะสมต่อการจัดการเรียนการสอน
- กระบวนการปรับปรุงตามผลการประเมินความพึงพอใจของนักศึกษาและอาจารย์ต่อสิ่งสนับสนุนการเรียนรู้

ในการประเมินเพื่อให้ทราบว่าจะอยู่ในระดับคะแนนใด ให้พิจารณาในภาพรวมของผลการดำเนินงานทั้งหมดที่สะท้อนการจัดเตรียมสิ่งสนับสนุนการเรียนรู้ที่จำเป็นต่อการเรียนการสอน และส่งผลให้ผู้เรียนสามารถเรียนรู้ได้อย่างมีประสิทธิภาพ

เกณฑ์การประเมิน

คะแนน 0	คะแนน 1	คะแนน 2	คะแนน 3	คะแนน 4	คะแนน 5
<ul style="list-style-type: none"> • ไม่มีระบบ • ไม่มีกลไก • ไม่มีแนวคิดในการ กำกับติดตามและปรับปรุง • ไม่มีข้อมูลหลักฐาน 	<ul style="list-style-type: none"> • มีระบบ มีกลไก • ไม่มีการนำระบบ กลไก ไปสู่การปฏิบัติ/ดำเนินงาน 	<ul style="list-style-type: none"> • มีระบบ มีกลไก • มีการนำระบบ กลไก ไปสู่การปฏิบัติ/ดำเนินงาน • มีการประเมินกระบวนการ • ไม่มีการปรับปรุง/พัฒนากระบวนการ 	<ul style="list-style-type: none"> • มีระบบ มีกลไก • มีการนำระบบ กลไก ไปสู่การปฏิบัติ/ดำเนินงาน • มีการประเมินกระบวนการ • มีการปรับปรุง/พัฒนากระบวนการ จากผลการประเมิน 	<ul style="list-style-type: none"> • มีระบบ มีกลไก • มีการนำระบบ กลไก ไปสู่การปฏิบัติ/ดำเนินงาน • มีการประเมินกระบวนการ • มีการปรับปรุง/พัฒนากระบวนการ จากผลการประเมิน • มีผลจากการปรับปรุงเห็นชัดเจน 	<ul style="list-style-type: none"> • มีระบบ มีกลไก • มีการนำระบบ กลไก ไปสู่การปฏิบัติ/ดำเนินงาน • มีการประเมินกระบวนการ • มีการปรับปรุง/พัฒนากระบวนการ จากผลการประเมิน • มีผลจากการปรับปรุงเห็นชัดเจน เป็นรูปธรรม • มีแนวทางปฏิบัติที่ดี โดยมีหลักฐานเชิง

				ชัดเจนเป็นรูปธรรม	ประจักษ์ยืนยัน และ กรรมการผู้ตรวจประเมิน สามารถให้เหตุผลอธิบาย การเป็นแนวปฏิบัติที่ดีได้ ชัดเจน
--	--	--	--	-------------------	---

แนวทางในการประเมิน ตัวบ่งชี้ที่ 6.1

ความเหมาะสมและเพียงพอของสิ่งสนับสนุนทางกายภาพและทรัพยากรการเรียนรู้

1. การเตรียมความพร้อมทางกายภาพ (ห้องเรียน ห้องปฏิบัติการ สภาพแวดล้อมด้านการเรียนรู้)
2. การจัดสิ่งอำนวยความสะดวก และสิ่งสนับสนุนทางการศึกษา เช่น ห้องสมุด ฐานข้อมูลทรัพยากรการเรียนรู้
วารสารวิชาการเพื่อ การสืบค้น ฯลฯ เพียงพอ ทันสมัย
3. การจัดพื้นที่/สถานที่สำหรับนักศึกษาและอาจารย์ได้พบปะ สังสรรค์แลกเปลี่ยนสนทนา หรือทำงานร่วมกัน
4. มีบริการคอมพิวเตอร์อินเทอร์เน็ตความเร็วสูง
5. สำหรับการเรียนการสอนทางไกล ระบบการเรียนรู้แบบทางไกลมีประสิทธิภาพ อาจารย์และนักศึกษาสามารถ
ติดต่อสื่อสารได้ ใกล้เคียง

บัณฑิตศึกษา (ประเด็นเพิ่มเติม)

1. การเปิดสอนหลักสูตรบัณฑิตศึกษาควรดำเนินการต่อเมื่อสถาบันมีความพร้อมและกำหนดความคาดหวังสูงกว่า
ข้อกำหนดใน หลักสูตรปริญญาตรีที่เป็นสาขาเดียวกัน ทรัพยากรการเรียนรู้และสิ่งอำนวยความสะดวกต่างๆ โดยเฉพาะ
แหล่งข้อมูลสารสนเทศ เพื่อการสืบค้นและการเรียนรู้ต้องมีมากกว่าข้อกำหนดที่พึงมีของหลักสูตรปริญญาตรี
2. มีการจัดสรรงบประมาณให้นักศึกษาเพื่อทำวิจัย
3. มีห้องทำงานวิจัย (ซึ่งไม่ใช่ห้องเรียน) เพื่อให้นักศึกษาเข้าใช้ได้สะดวกในการทำวิจัย
4. มีอุปกรณ์และเครื่องมือพื้นฐานที่จำเป็นและเหมาะสมในการทำวิจัย

บทที่ 5 ระบบการประกันคุณภาพการศึกษาภายใน ระดับคณะ

ประกอบด้วย ผลการดำเนินงานระดับหลักสูตร และเพิ่มเติมตัวบ่งชี้ที่ดำเนินการในระดับคณะ จำนวนรวม 17 ตัวบ่งชี้ดังนี้

องค์ประกอบการ ประกัน คุณภาพ ระดับคณะ	ตัวบ่งชี้	เกณฑ์พิจารณา
1. การผลิตบัณฑิต	1.1 ผลการบริหารจัดการหลักสูตรโดยรวม	ค่าเฉลี่ยของระดับคุณภาพของทุกหลักสูตรที่คณะรับผิดชอบ
	1.2 อาจารย์ประจำคณะที่มีคุณวุฒิ ปริญญาเอก	ร้อยละของอาจารย์ประจำคณะที่มีคุณวุฒิ ปริญญาเอก
	1.3 อาจารย์ประจำคณะที่ดำรงตำแหน่งทางวิชาการ	ร้อยละของอาจารย์ประจำคณะที่ดำรงตำแหน่ง ทางวิชาการ
	1.4 จำนวนนักศึกษาเต็มเวลาเทียบเท่าต่อจำนวน อาจารย์ประจำ	สัดส่วนจำนวนนักศึกษาเต็มเวลา เทียบเท่ากับ จำนวนอาจารย์ประจำ
	1.5 การบริการนักศึกษาระดับปริญญาตรี	เกณฑ์มาตรฐาน 6 ข้อ
	1.6 กิจกรรมนักศึกษาระดับปริญญาตรี	เกณฑ์มาตรฐาน 6 ข้อ
2. การวิจัย	2.1 ระบบและกลไกการบริหารและพัฒนางานวิจัย และงานสร้างสรรค์	เกณฑ์มาตรฐาน 6 ข้อ
	2.2 เงินสนับสนุนงานวิจัยและงานสร้างสรรค์	เงินสนับสนุนงานวิจัยและงาน สรรค์ทั้ง ภายในและภายนอกต่อจำนวนอาจารย์ ประจำ และนักวิจัย
	2.3 ผลงานทางวิชาการของอาจารย์ ประจำและ นักวิจัย	ผลงานทางวิชาการทุกประเภทต่ออาจารย์ ประจำและนักวิจัย
3. การบริการวิชาการ	3.1 การบริการวิชาการแก่สังคม	เกณฑ์มาตรฐาน 6 ข้อ
4. การทำนุบำรุงศิลปะ และ วัฒนธรรม	4.1 ระบบและกลไกการทำนุบำรุงศิลปะและ วัฒนธรรม	เกณฑ์มาตรฐาน 7 ข้อ
5. การบริหารจัดการ	5.1 การบริหารของคณะเพื่อการกำกับติดตาม ผลลัพธ์ที่ตามพันธกิจ กลุ่มสถาบันและเอกลักษณ์ ของคณะ	เกณฑ์มาตรฐาน 7 ข้อ
	5.2 ระบบกำกับประกันคุณภาพหลักสูตร	เกณฑ์มาตรฐาน 6 ข้อ

องค์ประกอบที่ 1 การผลิตบัณฑิต

พันธกิจที่สำคัญที่สุดของสถาบันอุดมศึกษา คือ การผลิตบัณฑิต หรือการจัดกิจกรรมการเรียนการสอนให้ผู้เรียนมีความรู้ใน วิชาการและวิชาชีพ มีคุณลักษณะตามหลักสูตรที่กำหนด การเรียนการสอนในยุคปัจจุบันใช้หลักการของการจัดกระบวนการเรียนรู้ที่ เน้นผู้เรียนเป็นสำคัญ ดังนั้น พันธกิจดังกล่าวจึงเกี่ยวข้องกับการบริหารจัดการหลักสูตรและการเรียนการสอน เริ่มตั้งแต่การกำหนด ปัจจัยนำเข้าที่ได้มาตรฐานตามที่กำหนด ประกอบด้วย การมีอาจารย์ที่มีปริมาณและคุณภาพตามมาตรฐานหลักสูตร มีกระบวนการ บริหารจัดการการเรียนการสอนที่อาศัยหลักการร่วมมือรวมพลังของทุกฝ่ายที่เกี่ยวข้องทั้งภายในและภายนอกสถาบัน

ตัวบ่งชี้จำนวน 9 ตัวบ่งชี้คือ

ตัวบ่งชี้ที่ 1.1 ผลการบริหารจัดการหลักสูตรโดยรวม

ตัวบ่งชี้ที่ 1.2 อาจารย์ประจำคณะที่มีคุณวุฒิปริญญาเอก

ตัวบ่งชี้ที่ 1.3 อาจารย์ประจำคณะที่ดำรงตำแหน่งทางวิชาการ

ตัวบ่งชี้ที่ 1.4 จำนวนนักศึกษาเต็มเวลาเทียบเท่าต่อจำนวนอาจารย์ประจำ

ตัวบ่งชี้ที่ 1.5 การบริการนักศึกษาระดับปริญญาตรี

ตัวบ่งชี้ที่ 1.6 กิจกรรมนักศึกษาระดับปริญญาตรี

ตัวบ่งชี้ที่ 1.1	ผลการบริหารจัดการหลักสูตรโดยรวม
ประเภทของตัวบ่งชี้	ผลลัพธ์
การเก็บข้อมูล	ปีการศึกษา 2558 (1 สิงหาคม 2558 - 31 กรกฎาคม 2559)
<p>คำอธิบาย : ผลการดำเนินการของทุกหลักสูตรในคณะ ซึ่งสามารถสะท้อนคุณภาพของบัณฑิตในหลักสูตรที่คณะรับผิดชอบ</p> <p>เกณฑ์การประเมิน : ค่าเฉลี่ยของคะแนนประเมินทุกหลักสูตรที่คณะรับผิดชอบ</p> <p>สูตรการคำนวณ :</p> <div style="display: flex; align-items: center; justify-content: center;"> <div style="margin-right: 20px;">คะแนนที่ได้ =</div> <div style="border: 1px solid black; padding: 10px; text-align: center;"> $\frac{\text{ผลรวมของค่าคะแนนประเมินของทุกหลักสูตร}}{\text{จำนวนหลักสูตรทั้งหมดที่คณะรับผิดชอบ}}$ </div> </div> <p>หมายเหตุ : หลักสูตรที่ได้รับการรับรองโดยระบบอื่นๆ ตามที่คณะกรรมการประกันคุณภาพภายในระดับอุดมศึกษาเห็นชอบ ไม่ต้องนำคะแนนการประเมินของหลักสูตรนั้นมาคำนวณในตัวบ่งชี้นี้ แต่ต้องรายงานผลการรับรองตามระบบนั้นๆ ในตัวบ่งชี้นี้ ให้ครบถ้วน</p>	

ตัวบ่งชี้ที่ 1.2	อาจารย์ประจำคณะที่มีคุณวุฒิปริญญาเอก
ประเภทของตัวบ่งชี้	ปัจจัยนำเข้า
การเก็บข้อมูล	ปีการศึกษา 2558 (1 สิงหาคม 2558 - 31 กรกฎาคม 2559)

คำอธิบาย :

การศึกษาระดับอุดมศึกษาถือเป็นการศึกษาระดับสูงสุดที่ต้องการบุคลากรที่มีความรู้ความสามารถ และความมุ่งมั่นทางวิชาการ เพื่อปฏิบัติพันธกิจสำคัญของสถาบันในการผลิตบัณฑิต ศึกษาวิจัยเพื่อติดตามความก้าวหน้าทางวิชาการและการพัฒนา องค์ความรู้ดังนั้นก็ควรจะควรมีอาจารย์ที่มีระดับคุณวุฒิทางการศึกษาที่ตรง หรือสัมพันธ์กับหลักสูตรที่เปิดสอนในสัดส่วนที่เหมาะสมกับพันธกิจ หรือจุดเน้นของหลักสูตร

เกณฑ์การประเมิน :

โดยการแปลงค่าร้อยละของอาจารย์ประจำคณะที่มีคุณวุฒิปริญญาเอกเป็นคะแนนระหว่าง 0 – 5

เกณฑ์เฉพาะสถาบันกลุ่ม ข และ ค2

ค่าร้อยละของอาจารย์ประจำคณะที่มีคุณวุฒิปริญญาเอกที่กำหนดให้เป็นคะแนนเต็ม 5 = ร้อยละ 40 ขึ้นไป

เกณฑ์เฉพาะสถาบันกลุ่ม ค1 และ ง

ค่าร้อยละของอาจารย์ประจำคณะที่มีคุณวุฒิปริญญาเอกที่กำหนดให้เป็นคะแนนเต็ม 5 = ร้อยละ 80 ขึ้นไป

สูตรการคำนวณ :

- คำนวณค่าร้อยละของอาจารย์ประจำคณะที่มีคุณวุฒิปริญญาเอก ตามสูตร

$$\frac{\text{จำนวนอาจารย์ประจำคณะที่มีคุณวุฒิปริญญาเอก}}{\text{จำนวนอาจารย์ประจำคณะทั้งหมด}} \times 100$$

- แปลงค่าร้อยละที่คำนวณได้ในข้อ 1 เทียบกับคะแนนเต็ม 5

คะแนนที่ได้ =
$$\frac{\text{ร้อยละของอาจารย์ประจำคณะที่มีคุณวุฒิปริญญาเอก}}{\text{ร้อยละของอาจารย์ประจำคณะที่มีคุณวุฒิปริญญาเอกที่กำหนดให้เป็นคะแนนเต็ม 5}} \times 5$$

หมายเหตุ :

1. คุณวุฒิปริญญาเอกพิจารณาจากระดับคุณวุฒิที่ได้รับหรือเทียบเท่าตามหลักเกณฑ์การพิจารณาคุณวุฒิของกระทรวงศึกษาธิการ กรณีที่มีการปรับวุฒิการศึกษาให้มีหลักฐานการสำเร็จการศึกษาภายในรอบปีการศึกษานั้น ทั้งนี้อาจใช้คุณวุฒิอื่นเทียบเท่าคุณวุฒิปริญญาเอกได้สำหรับกรณีที่บางสาขาวิชาชีพมีคุณวุฒิอื่นที่เหมาะสมกว่า ทั้งนี้ต้องได้รับความเห็นชอบจาก คณะกรรมการการอุดมศึกษา
2. การนับจำนวนอาจารย์ประจำ ให้นับตามปีการศึกษาและนับทั้งที่ปฏิบัติงานจริงและลาศึกษาต่อ ในกรณีที่มิอาจารย์บรรจุใหม่ให้คำนวณตามเกณฑ์อาจารย์ประจำที่ระบุในคำชี้แจงเกี่ยวกับการนับจำนวนอาจารย์ประจำและนักวิจัย

ตัวบ่งชี้ที่ 1.3	อาจารย์ประจำคณะที่ดำรงตำแหน่งทางวิชาการ
ประเภทของตัวบ่งชี้	ปัจจัยนำเข้า
การเก็บข้อมูล	ปีการศึกษา 2558 (1 สิงหาคม 2558 - 31 กรกฎาคม 2559)
<p>คำอธิบาย :</p> <p>สถาบันอุดมศึกษาถือเป็นชุมชนปัญญาของประเทศ และมีความรับผิดชอบที่จะต้องส่งเสริมให้อาจารย์ ในสถาบัน ทำการศึกษา วิจัยเพื่อแสวงหาและพัฒนาองค์ความรู้ในศาสตร์สาขาวิชาต่างๆ อย่างต่อเนื่อง เพื่อนำไปใช้ในการเรียนการสอน รวมทั้งการแก้ไข ปัญหาและพัฒนาประเทศ การดำรงตำแหน่งทางวิชาการเป็นสิ่งสะท้อนการปฏิบัติงานดังกล่าวของอาจารย์ ตามพันธกิจ</p> <p>เกณฑ์การประเมิน :</p> <p>โดยการแปลงค่าร้อยละของอาจารย์ประจำคณะที่ดำรงตำแหน่งทางวิชาการเป็นคะแนนระหว่าง 0 – 5</p> <p>เกณฑ์เฉพาะสถาบันกลุ่ม ข และ ค2</p> <p>ค่าร้อยละของอาจารย์ประจำคณะที่ดำรงตำแหน่งผู้ช่วยศาสตราจารย์รองศาสตราจารย์และศาสตราจารย์รวมกันที่กำหนดให้เป็นคะแนนเต็ม 5 = ร้อยละ 60 ขึ้นไป</p> <p>เกณฑ์เฉพาะสถาบันกลุ่ม ค1 และ ง</p> <p>ค่าร้อยละของอาจารย์ประจำคณะที่ดำรงตำแหน่งผู้ช่วยศาสตราจารย์รองศาสตราจารย์และศาสตราจารย์รวมกันที่กำหนดให้เป็นคะแนนเต็ม 5 = ร้อยละ 80 ขึ้นไป</p>	

สูตรการคำนวณ :

1. คำนวณค่าร้อยละของอาจารย์ประจำคณะที่ดำรงตำแหน่งทางวิชาการ ตามสูตร

$$\frac{\text{จำนวนอาจารย์ประจำคณะที่ดำรงตำแหน่งทางวิชาการ}}{\text{จำนวนอาจารย์ประจำคณะทั้งหมด}} \times 100$$

2. แปลงค่าร้อยละที่คำนวณได้ในข้อ 1 เทียบกับคะแนนเต็ม 5

คะแนนที่ได้ =

$$\frac{\text{ร้อยละของอาจารย์ประจำคณะที่ดำรงตำแหน่งทางวิชาการ}}{\text{ร้อยละของอาจารย์ประจำคณะที่มีตำแหน่งทางวิชาการ}} \times 5$$

ตัวบ่งชี้ที่ 1.4	จำนวนนักศึกษาเต็มเวลาเทียบเท่าต่อจำนวนอาจารย์ประจำ
ประเภทของตัวบ่งชี้	ปัจจัยนำเข้า
<p>คำอธิบาย :</p> <p>ปัจจัยสำคัญประการหนึ่งสำหรับการจัดการการศึกษาระดับอุดมศึกษา คือสัดส่วนของนักศึกษาต่ออาจารย์ที่จะต้องสอดคล้องกับศาสตร์ในแต่ละสาขาวิชาและลักษณะการเรียนการสอน รวมทั้งมีความเชื่อมโยงไปสู่การวางแผนต่างๆ เช่น การวางแผนอัตรากำลัง ภาระงานอาจารย์ เป้าหมายการผลิตบัณฑิต ดังนั้น คณะจึงควรมีจำนวนนักศึกษาเต็มเวลาเทียบเท่าต่อจำนวนอาจารย์ที่ประจำปฏิบัติงานจริงไม่เกินจำนวนเหมาะสม</p> <p>เกณฑ์การประเมิน :</p> <p>ในกรณีที่จำนวนนักศึกษาเต็มเวลาต่ออาจารย์ประจำน้อยกว่าหรือเทียบเท่ากับเกณฑ์มาตรฐานกำหนดเป็น 5 คะแนน</p> <p>ในกรณีที่จำนวนนักศึกษาเต็มเวลาต่ออาจารย์ประจำมากกว่าเกณฑ์มาตรฐานให้ คำนวณหาค่าความแตกต่างระหว่างจำนวนนักศึกษาเต็มเวลาต่ออาจารย์ประจำกับเกณฑ์มาตรฐาน และนำค่าความแตกต่างมาพิจารณา ดังนี้</p> <p>ค่าความแตกต่างของจำนวนนักศึกษาเต็มเวลาต่ออาจารย์ประจำที่สูงกว่าเกณฑ์มาตรฐานตั้งแต่ร้อยละ 20 กำหนดเป็นคะแนน 0</p> <p>ค่าความแตกต่างของจำนวนนักศึกษาเต็มเวลาต่ออาจารย์ประจำที่สูงกว่าเกณฑ์มาตรฐานตั้งแต่ร้อยละ 0.01 และไม่เกินร้อยละ 20ให้นำมาเทียบบัญญัติไตรยางศ์ตามสูตรเพื่อเป็นคะแนนของหลักสูตรนั้นๆ</p> <p>สูตรการคำนวณจำนวนนักศึกษาเต็มเวลาเทียบเท่า :</p> <p>1. คำนวณค่าหน่วยกิตนักศึกษา (Student Credit Hours : SCH) ซึ่งก็คือผลรวมของผลคูณระหว่างจำนวนนักศึกษาที่ลงทะเบียนเรียนกับจำนวนหน่วยกิตแต่ละรายวิชาที่เปิดสอนทุกรายวิชาตลอดปีการศึกษา รวบรวมหลังจากนักศึกษาลงทะเบียนแล้วเสร็จ (หมดกำหนดเวลาการเพิ่ม – ถอน) โดยมีสูตรการคำนวณ ดังนี้</p> $SCH = \sum ni ci$ <p>เมื่อ ni = จำนวนนักศึกษาที่ลงทะเบียนในวิชาที่ i</p> <p>ci = จำนวนหน่วยกิตของวิชาที่ i</p> <p>2. คำนวณค่า FTES โดยใช้สูตรคำนวณดังนี้</p> <p>จำนวนนักศึกษาเต็มเวลาเทียบเท่าต่อปี (FTES) = $\frac{\text{Student Credit Hours (SCH) ทั้งปี}}{\text{จำนวนหน่วยกิตต่อปีการศึกษาตามเกณฑ์มาตรฐานการลงทะเบียนในระดับปริญญาชั้น}}$</p>	

การปรับจำนวนในระหว่างปริญญาตรีและบัณฑิตศึกษาให้มีการปรับค่าจำนวนนักศึกษาเต็มเวลาเทียบเท่าในระดับบัณฑิตศึกษา ให้เป็นระดับปริญญาตรี เพื่อนำมารวมคำนวณหาสัดส่วนจำนวนนักศึกษาเต็มเวลาต่ออาจารย์ประจำ

นักศึกษาเต็มเวลาในหน่วยนับปริญญาตรี	
1. กลุ่มสาขาวิชาวิทยาศาสตร์สุขภาพ	=FTEs ระดับปริญญาตรี + FTEs ระดับบัณฑิตศึกษา
2. กลุ่มสาขาวิชาวิทยาศาสตร์กายภาพ	=FTEs ระดับปริญญาตรี + (2 × FTEs ระดับบัณฑิตศึกษา)
3. กลุ่มสาขาวิชามนุษยศาสตร์และสังคมศาสตร์	=FTEs ระดับปริญญาตรี + (1.8 × FTEs ระดับบัณฑิตศึกษา)

สัดส่วนจำนวนนักศึกษาเต็มเวลาต่ออาจารย์ประจำแยกตามกลุ่มสาขา

กลุ่มสาขา	สัดส่วนจำนวนนักศึกษาเต็มเวลาต่ออาจารย์ประจำ
1. วิทยาศาสตร์สุขภาพ	8:1
- แพทยศาสตร์	4:1
- พยาบาลศาสตร์	6:1
2. วิทยาศาสตร์กายภาพ	20:1
3. วิศวกรรมศาสตร์	20:1
4. สถาปัตยกรรมศาสตร์และการผังเมือง	8:1
5. เกษตร ป่าไม้และประมง	20:1
6. บริหารธุรกิจ พาณิชยศาสตร์ บัญชี การจัดการ การท่องเที่ยว เศรษฐศาสตร์	25:1
7. นิติศาสตร์	50:1
8. ครุศาสตร์/ศึกษาศาสตร์	30:1
9. ศิลปกรรมศาสตร์ วิจารณ์ศิลป์และประยุกต์ศิลป์	8:1
10. สังคมศาสตร์/มนุษยศาสตร์	25:1

สูตรการคำนวณ:

1) คำนวณหาค่าความแตกต่างจากเกณฑ์มาตรฐานและนำมาคิดเป็นค่าร้อยละ ตามสูตร

สัดส่วนจำนวนนักศึกษาเต็มเวลาต่อจำนวนอาจารย์ประจำที่เป็นจริง – สัดส่วนจำนวนนักศึกษาเต็มเวลาต่อจำนวน	
$\frac{\text{อาจารย์ประจำตามเกณฑ์มาตรฐาน}}{\text{อาจารย์ประจำตามเกณฑ์มาตรฐาน}}$	× 100

2) นำค่าร้อยละจากข้อ 1 มาคำนวณคะแนนดังนี้

2.1) ค่าร้อยละที่น้อยกว่าหรือเท่ากับร้อยละ 0 คิดเป็น 5 คะแนน

2.2) ค่าร้อยละที่มากกว่าหรือเท่ากับร้อยละ 20 คิดเป็น 0 คะแนน

2.3) ค่าร้อยละที่มากกว่าร้อยละ 0 แต่น้อยกว่าร้อยละ 20ให้นำมาคิดคะแนนดังนี้

1) คำนวณหาค่าความแตกต่างจากเกณฑ์มาตรฐานและนำมาคิดเป็นค่าร้อยละ ตามสูตร

$$\text{คะแนนที่ได้} = 5 - \frac{(\text{ค่าร้อยละที่คำนวณได้จาก 2.3})}{4}$$

ตัวอย่างการคำนวณ

จำนวนนักศึกษาเต็มเวลาเทียบเท่าต่อปี (FTES) ต่อจำนวนอาจารย์ประจำ

ของหลักสูตรหนึ่งทางด้านสังคมศาสตร์/มนุษยศาสตร์ = 24

$$\text{ค่าความแตกต่างจากเกณฑ์มาตรฐาน} = \frac{24-25}{25} \times 100 = \text{ร้อยละ} - 4 \text{ ได้คะแนน } 5 \text{ คะแนน}$$

จำนวนนักศึกษาเต็มเวลาเทียบเท่าต่อปี (FTES) ต่อจำนวนอาจารย์ประจำ

ของหลักสูตรหนึ่งทางด้านสังคมศาสตร์/มนุษยศาสตร์ = 32

$$\text{ค่าความแตกต่างจากเกณฑ์มาตรฐาน} = \frac{32-25}{25} \times 100 = \text{ร้อยละ } 28 \text{ ได้คะแนน } 0 \text{ คะแนน}$$

จำนวนนักศึกษาเต็มเวลาเทียบเท่าต่อปี (FTES) ต่อจำนวนอาจารย์ประจำ

ของหลักสูตรหนึ่งทางด้านสังคมศาสตร์/มนุษยศาสตร์ = 28

$$\text{ค่าความแตกต่างจากเกณฑ์มาตรฐาน} = \frac{28-25}{25} \times 100 = \text{ร้อยละ } 12$$

$$\text{คะแนน} = 5 - (12) \text{ ได้คะแนน} = 5 - 3 = 2 \text{ คะแนน}$$

4

ตัวบ่งชี้ที่ 1.5	การบริการนักศึกษาระดับปริญญาตรี													
ประเภทของตัวบ่งชี้	กระบวนการ													
การเก็บข้อมูล	ปีการศึกษา 2558 (1 สิงหาคม 2558 - 31 กรกฎาคม 2559)													
<p>คำอธิบาย :</p> <p>คณะควรจัดบริการด้านต่างๆ ให้นักศึกษาและศิษย์เก่าในกิจกรรมที่เป็นประโยชน์กับนักศึกษา เพื่อการดำรงชีวิตอย่างมีความสุข และคุ้มค่าในระหว่างการใช้ชีวิตในคณะ ตั้งแต่การให้คำปรึกษา ทั้งด้านวิชาการและการใช้ชีวิต จัดบริการข้อมูลหน่วยงานที่ให้บริการ เช่น ศูนย์กู้ยืมการศึกษา แหล่งทุนการศึกษาต่อ การบริการจัดหางาน แหล่งข้อมูลการฝึกประสบการณ์วิชาชีพ การเตรียมความพร้อมเพื่อการทำงานเมื่อสำเร็จการศึกษา ข้อมูลข่าวสารความเคลื่อนไหวในและนอกสถาบันที่จำเป็นแก่นักศึกษาและศิษย์เก่า โดยการให้บริการทั้งหมด ต้องให้ความสำคัญกับ การบริการที่มีคุณภาพและเกิดประโยชน์แก่ผู้รับบริการอย่างแท้จริง</p>														
<p>เกณฑ์มาตรฐาน :</p> <ol style="list-style-type: none"> 1. จัดบริการให้คำปรึกษาทางวิชาการ และการใช้ชีวิตแก่นักศึกษาในคณะ 2. มีการให้ข้อมูลของหน่วยงานที่ให้บริการ กิจกรรมพิเศษนอกหลักสูตร แหล่งงานทั้งเต็มเวลาและนอกเวลาแก่นักศึกษา 3. จัดกิจกรรมเตรียมความพร้อมเพื่อการทำงานเมื่อสำเร็จการศึกษาแก่นักศึกษา 4. ประเมินคุณภาพของการจัดกิจกรรมและการจัดบริการในข้อ 1 - 3 ทุกข้อไม่ต่ำกว่า 3.51 จาก คะแนนเต็ม 5 5. นำผลการประเมินจากข้อ 4 มาปรับปรุงพัฒนาการให้บริการและการให้ข้อมูล เพื่อส่งผลให้ผลการประเมินสูงขึ้นหรือเป็นไป ตามความคาดหวังของนักศึกษา 6. ให้ข้อมูลและความรู้ที่เป็นประโยชน์ในการประกอบอาชีพแก่ศิษย์เก่า 														
<p>เกณฑ์การประเมิน</p> <table border="1"> <thead> <tr> <th>คะแนน 1</th> <th>คะแนน 2</th> <th>คะแนน 3</th> <th>คะแนน 4</th> <th>คะแนน 5</th> </tr> </thead> <tbody> <tr> <td>มีการดำเนินการ 1 ข้อ</td> <td>มีการดำเนินการ 2 ข้อ</td> <td>มีการดำเนินการ 3-4 ข้อ</td> <td>มีการดำเนินการ 5 ข้อ</td> <td>มีการดำเนินการ 6 ข้อ</td> </tr> </tbody> </table>					คะแนน 1	คะแนน 2	คะแนน 3	คะแนน 4	คะแนน 5	มีการดำเนินการ 1 ข้อ	มีการดำเนินการ 2 ข้อ	มีการดำเนินการ 3-4 ข้อ	มีการดำเนินการ 5 ข้อ	มีการดำเนินการ 6 ข้อ
คะแนน 1	คะแนน 2	คะแนน 3	คะแนน 4	คะแนน 5										
มีการดำเนินการ 1 ข้อ	มีการดำเนินการ 2 ข้อ	มีการดำเนินการ 3-4 ข้อ	มีการดำเนินการ 5 ข้อ	มีการดำเนินการ 6 ข้อ										

ตัวบ่งชี้ที่ 1.6	กิจกรรมนักศึกษาระดับปริญญาตรี
ประเภทของตัวบ่งชี้	กระบวนการ
การเก็บข้อมูล	ปีการศึกษา 2558 (1 สิงหาคม 2558 - 31 กรกฎาคม 2559)
<p>คำอธิบาย :</p> <p>คณะต้องส่งเสริมให้มีการจัดกิจกรรมนักศึกษาต่างๆ อย่างเหมาะสมและครบถ้วน กิจกรรมนักศึกษาหมายถึงกิจกรรมเสริม หลักสูตรที่ดำเนินการทั้งโดยคณะและโดยองค์กรนักศึกษา เป็นกิจกรรมที่ผู้เข้าร่วมจะมีโอกาส ได้รับการพัฒนาสติปัญญา สังคม อารมณ์ ร่างกาย และคุณธรรมจริยธรรม โดยสอดคล้องกับคุณลักษณะบัณฑิตที่พึงประสงค์ที่ประกอบด้วย มาตรฐานผลการเรียนรู้ตามกรอบ มาตรฐานคุณวุฒิแห่งชาติ 5 ประการ ได้แก่ (1) คุณธรรม จริยธรรม (2) ความรู้ (3) ทักษะทางปัญญา (4) ทักษะความสัมพันธ์ระหว่าง บุคคลและความรับผิดชอบ (5) ทักษะ การวิเคราะห์เชิงตัวเลข การสื่อสารและการใช้เทคโนโลยีสารสนเทศ และคุณลักษณะของบัณฑิตที่ พึงประสงค์ ที่คณะ สถาบัน และสภา/องค์กรวิชาชีพได้กำหนดเพิ่มเติม ตลอดจนสอดคล้องกับความต้องการของผู้ใช้บัณฑิต และนำหลัก PDSA / PDCA (Plan, Do, Study/Check, Act) ไปใช้ในชีวิตประจำวันเป็นการพัฒนาคุณภาพนักศึกษาอย่างยั่งยืน</p>	
<p>เกณฑ์มาตรฐาน :</p> <ol style="list-style-type: none"> 1. จัดทำแผนการจัดกิจกรรมพัฒนานักศึกษาในภาพรวมของคณะ โดยให้นักศึกษามีส่วนร่วมในการจัดทำแผนและการจัดกิจกรรม 2. ในแผนการจัดกิจกรรมพัฒนานักศึกษา ให้ดำเนินกิจกรรมที่ส่งเสริมคุณลักษณะบัณฑิตตามมาตรฐานผลการเรียนรู้ตามกรอบ มาตรฐานคุณวุฒิแห่งชาติ 5 ประการ ให้ครบถ้วน ประกอบด้วย <ol style="list-style-type: none"> (1) คุณธรรม จริยธรรม (2) ความรู้ (3) ทักษะทางปัญญา (4) ทักษะความสัมพันธ์ระหว่างบุคคลและความรับผิดชอบ (5) ทักษะการวิเคราะห์เชิงตัวเลข การสื่อสารและการใช้เทคโนโลยีสารสนเทศ 3. จัดกิจกรรมให้ความรู้และทักษะการประกันคุณภาพแก่นักศึกษา 4. ทุกกิจกรรมที่ดำเนินการมีการประเมินผลความสำเร็จตามวัตถุประสงค์ของกิจกรรมและนำผลการประเมินมาปรับปรุงการ ดำเนินงานครั้งต่อไป 5. ประเมินความสำเร็จตามวัตถุประสงค์ของแผนการจัดกิจกรรมพัฒนานักศึกษา 6. นำผลการประเมินไปปรับปรุงแผนหรือปรับปรุงการจัดกิจกรรมเพื่อพัฒนานักศึกษา 	

เกณฑ์การประเมิน

คะแนน 1	คะแนน 2	คะแนน 3	คะแนน 4	คะแนน 5
มีการดำเนินการ 1 ข้อ	มีการดำเนินการ 2 ข้อ	มีการดำเนินการ 3-4 ข้อ	มีการดำเนินการ 5 ข้อ	มีการดำเนินการ 6 ข้อ

องค์ประกอบที่ 2 การวิจัย

สถาบันอุดมศึกษาแต่ละแห่งอาจมีจุดเน้นในเรื่องการวิจัยที่แตกต่างกันขึ้นกับสภาพแวดล้อมและความพร้อมของแต่ละ สถาบัน อย่างไรก็ตาม ทุกสถาบันอุดมศึกษาจำเป็นต้องมีพันธกิจนี้เป็นส่วนหนึ่งของพันธกิจสถาบัน ดังนั้นจึงต้องมีระบบและกลไก ควบคุมให้สามารถดำเนินการในพันธกิจด้านนี้อย่างมีประสิทธิภาพและคุณภาพตามจุดเน้นเฉพาะของแต่ละสถาบัน เพื่อให้ได้ ผลงานวิจัยและงานสร้างสรรค์ที่เกิดประโยชน์การวิจัยจะประสบความสำเร็จและเกิดประโยชน์จำเป็นต้องมีส่วนประกอบที่สำคัญ 3 ประการ คือ 1) สถาบันต้องมีแผนการวิจัย มีระบบและกลไกตลอดจนมีการสนับสนุนทรัพยากรให้สามารถดำเนินการได้ตามแผน 2) คณาจารย์มีส่วนร่วมในการวิจัยอย่างเข้มแข็ง โดยบูรณาการงานวิจัยกับการจัดการเรียนการสอน และพันธกิจด้านอื่นๆ ของสถาบัน และ 3) ผลงานวิจัยมีคุณภาพ มีประโยชน์ สนองยุทธศาสตร์ของชาติและมีการเผยแพร่อย่างกว้างขวาง

ตัวบ่งชี้ จำนวน 3 ตัวบ่งชี้ คือ

ตัวบ่งชี้ที่ 2.1 ระบบและกลไกการบริหารและพัฒนางานวิจัยหรืองานสร้างสรรค์

ตัวบ่งชี้ที่ 2.2 เงินสนับสนุนงานวิจัยและงานสร้างสรรค์

ตัวบ่งชี้ที่ 2.3 ผลงานวิชาการของอาจารย์ประจำและนักวิจัย

ตัวบ่งชี้ที่ 2.1	ระบบและกลไกการบริหารและพัฒนางานวิจัยหรืองานสร้างสรรค์			
ประเภทของตัวบ่งชี้	กระบวนการ			
การเก็บข้อมูล	ปีการศึกษา 2558 (1 สิงหาคม 2558 - 31 กรกฎาคม 2559)			
<p>คำอธิบาย :</p> <p>สถาบันอุดมศึกษาต้องมีการบริหารจัดการงานวิจัยและงานสร้างสรรค์ที่มีคุณภาพโดยมีแนวทาง การดำเนินงานที่เป็นระบบและมี กลไกส่งเสริมสนับสนุนครบถ้วนเพื่อให้สามารถดำเนินการได้ตามแผนที่กำหนดไว้ทั้งการสนับสนุนด้านการจัดหาแหล่งทุนวิจัยและการ จัดสรรทุนวิจัยจากงบประมาณของสถาบันให้กับบุคลากร ส่งเสริม พัฒนาสมรรถนะแก่อาจารย์และนักวิจัย การสนับสนุนทรัพยากรที่จำเป็นซึ่งรวมถึงทรัพยากรบุคคล ทรัพยากรการเงิน เครื่องมืออุปกรณ์ที่เกี่ยวข้องต่างๆ ตลอดจนจัดระบบสร้างขวัญและกำลังใจแก่นักวิจัย อย่างเหมาะสม ตลอดจนมีระบบ และกลไกเพื่อช่วยในการคุ้มครองสิทธิของงานวิจัยหรืองานสร้างสรรค์ที่นำไปใช้ประโยชน์</p>				
<p>เกณฑ์มาตรฐาน :</p> <ol style="list-style-type: none"> มีระบบสารสนเทศเพื่อการบริหารงานวิจัยที่สามารถนำไปใช้ประโยชน์ในการบริหารงานวิจัยหรืองานสร้างสรรค์ สนับสนุนพันธกิจด้านการวิจัยหรืองานสร้างสรรค์ในประเด็นต่อไปนี้ <ul style="list-style-type: none"> ห้องปฏิบัติการหรือห้องปฏิบัติงานสร้างสรรค์ หรือหน่วยวิจัย หรือศูนย์เครื่องมือ หรือศูนย์ให้คำปรึกษาและสนับสนุนการวิจัยหรืองานสร้างสรรค์ ห้องสมุดหรือแหล่งค้นคว้าข้อมูลสนับสนุนการวิจัยหรืองานสร้างสรรค์ สิ่งอำนวยความสะดวกหรือการรักษาความปลอดภัยในการวิจัยหรือการผลิตงานสร้างสรรค์ เช่น ระบบเทคโนโลยีสารสนเทศ ระบบรักษาความปลอดภัยในห้องปฏิบัติการ กิจกรรมวิชาการที่ส่งเสริมงานวิจัยหรืองานสร้างสรรค์ เช่น การจัดประชุมวิชาการ การจัดแสดงผลงานสร้างสรรค์ การจัดให้มีศาสตราจารย์อาคันตุกะหรือศาสตราจารย์รับเชิญ (visiting professor) จัดสรรงบประมาณ เพื่อเป็นทุนวิจัยหรืองานสร้างสรรค์ จัดสรรงบประมาณเพื่อสนับสนุนการเผยแพร่ผลงานวิจัยหรืองานสร้างสรรค์ในการประชุมวิชาการหรือการตีพิมพ์ในวารสารระดับชาติหรือนานาชาติ มีการพัฒนาสมรรถนะอาจารย์และนักวิจัย มีการสร้างขวัญและกำลังใจตลอดจนยกย่องอาจารย์และนักวิจัยที่มีผลงานวิจัยหรืองานสร้างสรรค์ดีเด่น มีระบบและกลไกเพื่อช่วยในการคุ้มครองสิทธิของงานวิจัยหรืองานสร้างสรรค์ที่นำไปใช้ประโยชน์ และดำเนินการตามระบบที่กำหนด 				
เกณฑ์การประเมิน				
คะแนน 1	คะแนน 2	คะแนน 3	คะแนน 4	คะแนน 5
มีการดำเนินการ 1 ข้อ	มีการดำเนินการ 2 ข้อ	มีการดำเนินการ 3-4 ข้อ	มีการดำเนินการ 5 ข้อ	มีการดำเนินการ 6 ข้อ

ตัวบ่งชี้ที่ 2.2	เงินสนับสนุนงานวิจัยและงานสร้างสรรค์
ประเภทของตัวบ่งชี้	ปัจจัยนำเข้า
การเก็บข้อมูล	ปีการศึกษา 2558 (1 สิงหาคม 2558 - 31 กรกฎาคม 2559)
<p>คำอธิบาย :</p> <p>ปัจจัยสำคัญที่ส่งเสริมสนับสนุนให้เกิดการผลิตงานวิจัยหรืองานสร้างสรรค์ในสถาบันอุดมศึกษา คือ เงินสนับสนุนงานวิจัยหรืองานสร้างสรรค์ดั่งนั้น สถาบันอุดมศึกษาจึงต้องจัดสรรเงินจากภายในสถาบันและที่ได้รับ จากภายนอกสถาบัน เพื่อสนับสนุนการทำวิจัยหรือ งานสร้างสรรค์อย่างมีประสิทธิภาพตามสภาพแวดล้อมและจุดเน้นของสถาบัน นอกจากนี้ เงินทุนวิจัยหรืองานสร้างสรรค์ที่คณะได้รับจาก แหล่งทุนภายนอกสถาบันยังเป็นตัวบ่งชี้ที่สำคัญ ที่แสดงถึงศักยภาพด้านการวิจัยของคณะ โดยเฉพาะคณะที่อยู่ในกลุ่มที่เน้นการวิจัย</p>	
<p>เกณฑ์การประเมิน :</p> <p>โดยการแปลงจำนวนเงินต่อจำนวนอาจารย์ประจำและนักวิจัยประจำเป็นคะแนนระหว่าง 0-5</p> <p>1. เกณฑ์เฉพาะคณะกลุ่ม ข และ ค2 จำแนกเป็น 3 กลุ่มสาขาวิชา</p> <p>กลุ่มสาขาวิชาวิทยาศาสตร์และเทคโนโลยี จำนวนเงินสนับสนุนงานวิจัยหรืองานสร้างสรรค์จากภายในและภายนอกสถาบันที่กำหนดให้เป็นคะแนนเต็ม 5 = 60,000 บาทขึ้นไปต่อคน</p> <p>กลุ่มสาขาวิชาวิทยาศาสตร์สุขภาพ จำนวนเงินสนับสนุนงานวิจัยหรืองานสร้างสรรค์จากภายในและภายนอกสถาบันที่กำหนดให้เป็นคะแนนเต็ม 5 = 50,000 บาทขึ้นไปต่อคน</p> <p>กลุ่มสาขาวิชามนุษยศาสตร์และสังคมศาสตร์ จำนวนเงินสนับสนุนงานวิจัยหรืองานสร้างสรรค์จากภายในและภายนอกสถาบันที่กำหนดให้เป็นคะแนนเต็ม 5 = 25,000 บาทขึ้นไปต่อคน</p>	
<p>2. กลุ่มเฉพาะคณะกลุ่ม ค1 และ ง จำแนกเป็น 3 กลุ่มสาขาวิชา</p> <p>กลุ่มสาขาวิชาวิทยาศาสตร์และเทคโนโลยี จำนวนเงินสนับสนุนงานวิจัยหรืองานสร้างสรรค์จากภายในและภายนอกสถาบันที่กำหนดให้เป็นคะแนนเต็ม 5 = 220,000 บาทขึ้นไปต่อคน</p> <p>กลุ่มสาขาวิชาวิทยาศาสตร์สุขภาพ จำนวนเงินสนับสนุนงานวิจัยหรืองานสร้างสรรค์จากภายในและภายนอกสถาบันที่กำหนดให้เป็นคะแนนเต็ม 5 = 180,000 บาทขึ้นไปต่อคน</p>	

กลุ่มสาขาวิชาวิทยาศาสตร์และเทคโนโลยี

จำนวนเงินสนับสนุนงานวิจัยหรืองานสร้างสรรค์จากภายในและภายนอกสถาบันที่กำหนดให้เป็นคะแนนเต็ม 5
= 100,000 บาทขึ้นไปต่อคน

สูตรการคำนวณ :

1. คำนวณจำนวนเงินสนับสนุนงานวิจัยหรืองานสร้างสรรค์จากภายในและภายนอกสถาบันต่อจำนวนอาจารย์ประจำ และ
นักวิจัย

จำนวนเงินสนับสนุนงานวิจัย =

$$\frac{\text{จำนวนเงินสนับสนุนงานวิจัยจากภายในและภายนอก}}{\text{จำนวนอาจารย์ประจำและนักวิจัย}}$$

2. แปลงจำนวนเงินที่คำนวณได้ในข้อ 1 เทียบกับคะแนนเต็ม 5

คะแนนที่ได้ =

$$\frac{\text{จำนวนเงินสนับสนุนงานวิจัยจากภายในและภายนอก}}{\text{จำนวนเงินสนับสนุนงานวิจัยที่กำหนดให้เป็นคะแนนเต็ม 5}} \times 5$$

สรุปคะแนนที่ได้ในระดับคณะ

คะแนนที่ได้ในระดับคณะ = ค่าเฉลี่ยของคะแนนที่ได้ของทุกกลุ่มสาขาวิชาในคณะ

หมายเหตุ :

1. จำนวนอาจารย์และนักวิจัยให้นับตามปีการศึกษา และนับเฉพาะที่ปฏิบัติงานจริงไม่นับรวมผู้ลาศึกษาต่อ
2. ให้นับจำนวนเงินที่มีการลงนามในสัญญาเงินทุนในปีการศึกษาหรือปีงบประมาณหรือปีปฏิทินนั้นๆ ไม่ใช่จำนวนเงินที่เบิกจ่ายจริง
3. กรณีที่มีหลักฐานการแบ่งสัดส่วนเงินสนับสนุนงานวิจัย ซึ่งอาจเป็นหลักฐานจากแหล่งทุนหรือ หลักฐานจากการตกลงร่วมกันของสถาบันที่ร่วมโครงการ ให้แบ่งสัดส่วนเงินตามหลักฐานที่ปรากฏ กรณีที่ไม่มีหลักฐานให้แบ่งเงินตามสัดส่วนผู้ร่วมวิจัยของ แต่ละคณะ
4. การนับจำนวนเงินสนับสนุนโครงการวิจัย สามารถนับเงินโครงการวิจัยสถาบันที่ได้ลงนามในสัญญาเงินทุนโดยอาจารย์ประจำหรือนักวิจัย แต่ไม่สามารถนับเงินโครงการวิจัยสถาบันที่บุคลากรสายสนับสนุนที่ไม่ใช่พนักงานประจำเป็นผู้ดำเนินการ

ตัวบ่งชี้ที่ 2.3	ผลงานทางวิชาการของอาจารย์ประจำและนักวิจัย
ประเภทของตัวบ่งชี้	ผลลัพธ์
การเก็บข้อมูล	ปีการศึกษา 2558 (1 สิงหาคม 2558 - 31 กรกฎาคม 2559)
<p>คำอธิบาย :</p> <p>ผลงานทางวิชาการเป็นข้อมูลที่สำคัญในการแสดงให้เห็นว่าอาจารย์ประจำและนักวิจัยได้สร้างสรรค์ขึ้นเพื่อแสดงให้เห็นถึงความก้าวหน้าทางวิชาการและการพัฒนาองค์ความรู้อย่างต่อเนื่อง เป็นผลงานที่มีคุณค่า สมควรส่งเสริมให้มีการเผยแพร่ และนำไปใช้ประโยชน์ทั้งเชิงวิชาการและการแข่งขันของประเทศ ผลงานทางวิชาการ อยู่ในรูปของบทความวิจัยหรือบทความทางวิชาการที่ ตีพิมพ์ในรายนสื่อบนสืบเนื่องจากการประชุมวิชาการระดับชาติหรือ ระดับนานาชาติตีพิมพ์ในวารสารวิชาการที่ปรากฏในฐานข้อมูล TCI หรือ Scopus หรือตามประกาศ ก.พ.อ. หรือ ระเบียบคณะกรรมการการอุดมศึกษาว่าด้วยหลักเกณฑ์การพิจารณาวารสารทางวิชาการสำหรับการเผยแพร่ผลงานทางวิชาการ พ.ศ. 2556 ผลงานได้รับการจดอนุสิทธิบัตรหรือสิทธิบัตร หรือเป็นผลงานทางวิชาการ รั้บใช้สังคมที่ผ่านการประเมินตำแหน่งทางวิชาการแล้วผลงานวิจัยที่หน่วยงานหรือองค์กรระดับชาติว่าจ้างให้ดำเนินการ ตำราหรือ หนังสือที่ใช้ในการขอผลงานทางวิชาการและผ่านการพิจารณาตามเกณฑ์การขอตำแหน่งทางวิชาการแล้ว โดยมีวิธีการคิด ดังนี้</p> <p>เกณฑ์การประเมิน :</p> <p>โดยการแปลงค่าร้อยละของผลรวมถ่วงน้ำหนักของผลงานทางวิชาการของอาจารย์ประจำและ นักวิจัยเป็นคะแนนระหว่าง 0-5 เกณฑ์แบ่งกลุ่มตามสาขาวิชาดังนี้</p> <p>1. เกณฑ์เฉพาะคณะกลุ่ม ข และ ค2</p> <p>กลุ่มสาขาวิชาวิทยาศาสตร์และเทคโนโลยี ร้อยละของผลรวมถ่วงน้ำหนักของผลงานทางวิชาการของอาจารย์ประจำ และนักวิจัยที่กำหนดไว้เป็นคะแนนเต็ม 5 = ร้อยละ 30 ขึ้นไป</p> <p>กลุ่มสาขาวิชาวิทยาศาสตร์สุขภาพ ร้อยละของผลรวมถ่วงน้ำหนักของผลงานทางวิชาการของอาจารย์ประจำ และ นักวิจัยที่กำหนดไว้เป็นคะแนนเต็ม 5 = ร้อยละ 30 ขึ้นไป</p> <p>กลุ่มสาขาวิชามนุษยศาสตร์และสังคมศาสตร์ ร้อยละของผลรวมถ่วงน้ำหนักของผลงานทางวิชาการของอาจารย์ประจำ และนักวิจัยที่กำหนดไว้เป็นคะแนนเต็ม 5 = ร้อยละ 20 ขึ้นไป</p>	

1. เกณฑ์เฉพาะคณะกลุ่ม ค1 และ 1

กลุ่มสาขาวิชาวิทยาศาสตร์และเทคโนโลยี

ร้อยละของผลรวมถ่วงน้ำหนักของผลงานทางวิชาการของอาจารย์ประจำ และนักวิจัยที่กำหนดไว้เป็น
คะแนนเต็ม 5 = ร้อยละ 60 ขึ้นไป

กลุ่มสาขาวิชาวิทยาศาสตร์สุขภาพ

ร้อยละของผลรวมถ่วงน้ำหนักของผลงานทางวิชาการของอาจารย์ประจำ และ นักวิจัยที่กำหนดไว้เป็น
คะแนนเต็ม 5 = ร้อยละ 60 ขึ้นไป

กลุ่มสาขาวิชามนุษยศาสตร์และสังคมศาสตร์

ร้อยละของผลรวมถ่วงน้ำหนักของผลงานทางวิชาการของอาจารย์ประจำ และนักวิจัยที่กำหนดไว้เป็น
คะแนนเต็ม 5 = ร้อยละ 40 ขึ้นไป

สูตรการคำนวณ :

1. คำนวณค่าร้อยละของผลรวมถ่วงน้ำหนักของผลงานทางวิชาการของอาจารย์ประจำและนักวิจัยตามสูตร

$$\frac{\text{ผลรวมถ่วงน้ำหนักของผลงานทางวิชาการของ
อาจารย์ประจำและนักวิจัย}}{\text{จำนวนอาจารย์ประจำและนักวิจัยทั้งหมด}} \times 100$$

2. แปลงจำนวนเงินที่คำนวณได้ในข้อ 1 เทียบกับคะแนนเต็ม 5

คะแนนที่ได้ =

$$\frac{\text{ร้อยละของผลรวมถ่วงน้ำหนักของผลงานทางวิชาการของ
อาจารย์ประจำและนักวิจัย}}{\text{ร้อยละของผลรวมถ่วงน้ำหนักของผลงานทางวิชาการของ
อาจารย์ประจำและนักวิจัยที่กำหนดให้เป็นคะแนนเต็ม 5}} \times 5$$

กำหนดระดับคุณภาพผลงานทางวิชาการ ดังนี้

ค่าน้ำหนัก	ระดับคุณภาพ
0.20	- บทความวิจัยหรือบทความวิชาการฉบับสมบูรณ์ที่ตีพิมพ์ในรายงานสืบเนื่องจากการประชุมวิชาการระดับชาติ
0.40	- บทความวิจัยหรือบทความวิชาการฉบับสมบูรณ์ที่ตีพิมพ์ในรายงานสืบเนื่องจากการประชุมวิชาการ ระดับ นานาชาติหรือในวารสารทางวิชาการระดับชาติที่ไม่อยู่ในฐานข้อมูล ตามประกาศ ก.พ.อ. หรือระเบียบ คณะกรรมการการอุดมศึกษาว่าด้วย หลักเกณฑ์การพิจารณาวารสารทางวิชาการ สำหรับการเผยแพร่ผลงาน ทางวิชาการ พ.ศ.2556 แต่สถาบันนำเสนอสภาสถาบันอนุมัติและจัดทำ เป็นประกาศให้ทราบเป็นการทั่วไป และแจ้งให้ก.พ.อ./กกอ.ทราบภายใน 30 วันนับแต่วันที่ออกประกาศ - ผลงานที่ได้รับการจดอนุสิทธิบัตร
0.60	- บทความวิจัยหรือบทความวิชาการที่ตีพิมพ์ในวารสารวิชาการที่ปรากฏในฐานข้อมูล TCI กลุ่มที่ 2
0.80	- บทความวิจัยหรือบทความวิชาการฉบับสมบูรณ์ที่ตีพิมพ์ในวารสารทางวิชาการระดับนานาชาติที่ไม่อยู่ใน ฐานข้อมูล ตามประกาศ ก.พ.อ. หรือระเบียบคณะกรรมการการอุดมศึกษาว่าด้วย หลักเกณฑ์การพิจารณา วารสารทางวิชาการสำหรับการเผยแพร่ผลงานทางวิชาการ พ.ศ.2556 แต่ สถาบันนำเสนอสภาสถาบันอนุมัติ และจัดทำเป็นประกาศให้ทราบเป็นการทั่วไป และแจ้งให้ ก.พ.อ./ กกอ.ทราบภายใน 30 วันนับแต่วันที่ ออกประกาศ (ซึ่งไม่อยู่ใน Beall's list) หรือตีพิมพ์ใน วารสารวิชาการที่ปรากฏในฐานข้อมูล TCI กลุ่มที่ 1
1.00	- บทความวิจัยหรือบทความวิชาการฉบับสมบูรณ์ที่ตีพิมพ์ในวารสารทางวิชาการระดับนานาชาติที่ปรากฏใน ฐานข้อมูลระดับนานาชาติตามประกาศ ก.พ.อ. หรือระเบียบคณะกรรมการการอุดมศึกษา ว่าด้วยหลักเกณฑ์ การพิจารณาวารสารทางวิชาการสำหรับการเผยแพร่ผลงานทางวิชาการ พ.ศ.2556 - ผลงานได้รับการจดสิทธิบัตร - ผลงานวิชาการรับใช้สังคมที่ได้รับการประเมินผ่านเกณฑ์การขอตำแหน่งทางวิชาการแล้ว - ผลงานวิจัยที่หน่วยงานหรือองค์กรระดับชาติว่าจ้างให้ดำเนินการ - ผลงานค้นพบพันธุ์พืช พันธุ์สัตว์ที่ค้นพบใหม่และได้รับการจดทะเบียน - ตำราหรือหนังสือที่ได้รับการประเมินผ่านเกณฑ์การขอตำแหน่งทางวิชาการแล้ว - ตำราหรือหนังสือที่ผ่านการพิจารณาตามหลักเกณฑ์การประเมินตำแหน่งทางวิชาการ แต่ไม่ได้ นำมาขอรับการประเมินตำแหน่งทางวิชาการ

การส่งบทความเพื่อพิจารณาคัดเลือกให้นำเสนอในการประชุมวิชาการต้องส่งเป็นฉบับสมบูรณ์ (Full Paper) และเมื่อได้รับการตอบรับและตีพิมพ์แล้ว การตีพิมพ์ต้องตีพิมพ์เป็นฉบับสมบูรณ์ซึ่งสามารถอยู่ในรูปแบบเอกสาร หรือสื่ออิเล็กทรอนิกส์ได้

กำหนดระดับคุณภาพงานสร้างสรรค์ ดังนี้

ค่าน้ำหนัก	ระดับคุณภาพ
0.20	งานสร้างสรรค์ที่มีการเผยแพร่สู่สาธารณะในลักษณะใดลักษณะหนึ่ง หรือผ่านสื่ออิเล็กทรอนิกส์ online
0.40	งานสร้างสรรค์ที่ได้รับการเผยแพร่ในระดับสถาบัน
0.60	งานสร้างสรรค์ที่ได้รับการเผยแพร่ในระดับชาติ
0.80	งานสร้างสรรค์ที่ได้รับการเผยแพร่ในระดับความร่วมมือระหว่างประเทศ
1.00	งานสร้างสรรค์ที่ได้รับการเผยแพร่ในระดับภูมิภาคอาเซียน/นานาชาติ

ผลงานสร้างสรรค์ทุกชิ้นต้องผ่านการพิจารณาจากคณะกรรมการที่มีองค์ประกอบไม่น้อยกว่า 3 คน โดยมี บุคคลภายนอกสถาบันร่วมพิจารณาด้วย

องค์ประกอบที่ 3

การบริการวิชาการ การบริการทางวิชาการแก่สังคมเป็นหนึ่งในภารกิจหลักของสถาบันอุดมศึกษา สถาบันพึงให้บริการทางวิชาการแก่ชุมชน สังคม และประเทศชาติในรูปแบบต่างๆ ตามความถนัดและในด้านที่สถาบันมีความเชี่ยวชาญ การให้บริการทางวิชาการอาจให้เปล่า โดยไม่คิดค่าใช้จ่ายหรืออาจคิดค่าใช้จ่ายตามความเหมาะสม โดยให้บริการทั้งหน่วยงานภาครัฐและเอกชน หน่วยงานอิสระ หน่วยงาน สาธารณะ ชุมชน และสังคมโดยกว้าง รูปแบบการให้บริการทางวิชาการมีความหลากหลาย เช่น การอนุญาตให้ใช้ประโยชน์ทรัพยากร ของสถาบัน เป็นแหล่งอ้างอิงทางวิชาการ ให้คำปรึกษา ให้การอบรม จัดประชุมหรือสัมมนาวิชาการ ทำงานวิจัยเพื่อตอบคำถามต่างๆ หรือเพื่อชี้แนะสังคม การให้บริการทางวิชาการนอกจากเป็นการทำประโยชน์ให้สังคมแล้ว สถาบันยังได้รับประโยชน์ในด้านต่างๆ คือ เพิ่มพูนความรู้และประสบการณ์ของอาจารย์อันจะนำมาสู่การพัฒนาหลักสูตร มีการบูรณาการเพื่อใช้ประโยชน์ทางด้านการจัดการ เรียนการสอนและการวิจัย พัฒนาตำแหน่งทางวิชาการของอาจารย์สร้างเครือข่ายกับหน่วยงานต่างๆ ซึ่งเป็นแหล่งงานของนักศึกษา และเป็นการสร้างรายได้ของสถาบันจากการให้บริการทางวิชาการด้วย

ตัวบ่งชี้จำนวน 1 ตัวบ่งชี้ คือ

ตัวบ่งชี้ที่ 3.1 การบริการวิชาการแก่สังคม

ตัวบ่งชี้ที่ 3.1	การบริการวิชาการแก่สังคม													
ประเภทของตัวบ่งชี้	กระบวนการ													
การเก็บข้อมูล	ปีการศึกษา 2558 (1 สิงหาคม 2558 - 31 กรกฎาคม 2559)													
<p>คำอธิบาย :</p> <p>การบริการวิชาการเป็นภารกิจหลักอีกอย่างหนึ่งของสถาบันอุดมศึกษา คณะควรคำนึงถึงกระบวนการในการให้บริการวิชาการแก่สังคม โดยศึกษาความต้องการของกลุ่มเป้าหมายนำมาจัดทำแผนบริการวิชาการประจำปี ทั้งการบริการวิชาการที่ทำให้เกิด รายได้และการบริการวิชาการที่คณะจัดทำเพื่อสร้างประโยชน์แก่ชุมชน โดยมีการประเมินความสำเร็จของการบริการวิชาการ และนำมา จัดทำเป็นแผนเพื่อพัฒนาการเรียนการสอนแก่นักศึกษาให้มีประสบการณ์จากสภาพจริงและนำมาใช้ประโยชน์จนเกิดผลลัพธ์ที่สร้างความ พึงพอใจต่อชุมชนและสังคมอย่างต่อเนื่องและยั่งยืน</p>														
<p>เกณฑ์มาตรฐาน :</p> <ol style="list-style-type: none"> 1. จัดทำแผนการบริการวิชาการประจำปีที่สอดคล้องกับความต้องการของสังคมและกำหนดตัวบ่งชี้วัดความสำเร็จในระดับแผน และโครงการบริการวิชาการแก่สังคมและเสนอกรรมการประจำคณะเพื่อพิจารณาอนุมัติ 2. โครงการบริการวิชาการแก่สังคมตามแผน มีการจัดทำแผนการใช้ประโยชน์จากการบริการวิชาการเพื่อให้เกิดผลต่อการพัฒนา นักศึกษา ชุมชน หรือสังคม 3. โครงการบริการวิชาการแก่สังคมในข้อ 1 อย่างน้อยต้องมีโครงการที่บริการแบบให้เปล่า 4. ประเมินความสำเร็จตามตัวบ่งชี้ของแผนและโครงการบริการวิชาการแก่สังคมในข้อ 1 และนำเสนอกรรมการประจำคณะ เพื่อพิจารณา 5. นำผลการประเมินตามข้อ 4 มาปรับปรุงแผนหรือพัฒนาการให้บริการวิชาการสังคม 6. คณะมีส่วนร่วมในการบริการวิชาการแก่สังคมในระดับสถาบัน 														
<p>เกณฑ์การประเมิน</p> <table border="1"> <thead> <tr> <th>คะแนน 1</th> <th>คะแนน 2</th> <th>คะแนน 3</th> <th>คะแนน 4</th> <th>คะแนน 5</th> </tr> </thead> <tbody> <tr> <td>มีการดำเนินการ 1 ข้อ</td> <td>มีการดำเนินการ 2 ข้อ</td> <td>มีการดำเนินการ 3- 4 ข้อ</td> <td>มีการดำเนินการ 5 ข้อ</td> <td>มีการดำเนินการ 6 ข้อ</td> </tr> </tbody> </table>					คะแนน 1	คะแนน 2	คะแนน 3	คะแนน 4	คะแนน 5	มีการดำเนินการ 1 ข้อ	มีการดำเนินการ 2 ข้อ	มีการดำเนินการ 3- 4 ข้อ	มีการดำเนินการ 5 ข้อ	มีการดำเนินการ 6 ข้อ
คะแนน 1	คะแนน 2	คะแนน 3	คะแนน 4	คะแนน 5										
มีการดำเนินการ 1 ข้อ	มีการดำเนินการ 2 ข้อ	มีการดำเนินการ 3- 4 ข้อ	มีการดำเนินการ 5 ข้อ	มีการดำเนินการ 6 ข้อ										

องค์ประกอบที่ 4 การทำนุบำรุงศิลปะและวัฒนธรรม

การทำนุบำรุงศิลปะและวัฒนธรรมถือเป็นพันธกิจสำคัญประการหนึ่งของสถาบันอุดมศึกษา ดังนั้นสถาบันอุดมศึกษาจึงต้องมีระบบและกลไกการดำเนินงานด้านนี้ให้เป็นอย่างมีประสิทธิภาพและคุณภาพ โดยอาจมีจุดเน้นเฉพาะที่แตกต่างกันตามปรัชญา และธรรมชาติของแต่ละสถาบัน และมีการบูรณาการเข้ากับพันธกิจอื่นๆ โดยเฉพาะการผลิตบัณฑิต รวมทั้งมีการจัดกิจกรรมที่ฟื้นฟู อนุรักษ์สืบสาน พัฒนา เผยแพร่ศิลปะและวัฒนธรรม สร้างสรรค์ส่งเสริมภูมิปัญญาท้องถิ่นให้เป็นรากฐานการพัฒนาองค์ความรู้ที่ดีขึ้น

ตัวบ่งชี้จำนวน 1 ตัวบ่งชี้ คือ

ตัวบ่งชี้ที่ 4.1 ระบบและกลไกการทำนุบำรุงศิลปะและวัฒนธรรม

ตัวบ่งชี้ที่ 4.1	ระบบและกลไกการทำงานบำรุงศิลปะและวัฒนธรรม			
ประเภทของตัวบ่งชี้	กระบวนการ			
การเก็บข้อมูล	ปีการศึกษา 2558 (1 สิงหาคม 2558 - 31 กรกฎาคม 2559)			
<p>คำอธิบายตัวบ่งชี้ :</p> <p>สถาบันอุดมศึกษาต้องมีนโยบาย แผนงาน โครงสร้าง และการบริหารจัดการการทำงานบำรุงศิลปะ และวัฒนธรรมทั้งการอนุรักษ์ พื้นฟูสืบสาน เผยแพร่วัฒนธรรมไทย ภูมิปัญญาท้องถิ่นตามจุดเน้นของสถาบันอย่างมีประสิทธิภาพและประสิทธิผล</p>				
<p>เกณฑ์มาตรฐาน :</p> <ol style="list-style-type: none"> กำหนดผู้รับผิดชอบในการทำงานบำรุงศิลปะและวัฒนธรรม จัดทำแผนด้านทำงานบำรุงศิลปะและวัฒนธรรม และกำหนดตัวบ่งชี้วัดความสำเร็จตามวัตถุประสงค์ของแผน รวมทั้งจัดสรร งบประมาณเพื่อให้สามารถดำเนินการได้ตามแผน กำกับติดตามให้มีการดำเนินงานตามแผนด้านทำงานบำรุงศิลปะและวัฒนธรรม ประเมินความสำเร็จตามตัวบ่งชี้ที่วัดความสำเร็จตามวัตถุประสงค์ของแผนด้านทำงานบำรุงศิลปะและวัฒนธรรม นำผลการประเมินไปปรับปรุงแผนหรือกิจกรรมด้านทำงานบำรุงศิลปะและวัฒนธรรม เผยแพร่กิจกรรมหรือการบริการด้านทำงานบำรุงศิลปะและวัฒนธรรมต่อสาธารณชน กำหนดหรือสร้างมาตรฐานด้านศิลปะและวัฒนธรรมซึ่งเป็นที่ยอมรับในระดับชาติ 				
เกณฑ์การประเมิน				
คะแนน 1	คะแนน 2	คะแนน 3	คะแนน 4	คะแนน 5
มีการดำเนินการ 1 ข้อ	มีการดำเนินการ 2 ข้อ	มีการดำเนินการ 3-4 ข้อ	มีการดำเนินการ 5 ข้อ	มีการดำเนินการ 6-7 ข้อ

องค์ประกอบที่ 5

การบริหารจัดการ สถาบันอุดมศึกษาต้องให้ความสำคัญกับการบริหารจัดการ โดยมีสภามหาวิทยาลัยทำหน้าที่ในการกำกับ ดูแลการทำงานของ สถาบันให้มีประสิทธิภาพ สถาบันอุดมศึกษาจะต้องบริหารจัดการด้านต่างๆ ให้มีคุณภาพ เช่น ทรัพยากรบุคคล ระบบฐานข้อมูล การบริหารความเสี่ยง การบริหารการเปลี่ยนแปลง การบริหารทรัพยากรทั้งหมด ฯลฯ เพื่อสัมฤทธิ์ผลตามเป้าหมายที่กำหนดไว้ โดยใช้หลักธรรมาภิบาล (Good Governance)

ตัวบ่งชี้ จำนวน 2 ตัวบ่งชี้คือ

ตัวบ่งชี้ที่ 5.1 การบริหารของคณะเพื่อการกำกับติดตามผลสัมฤทธิ์ตามพันธกิจ กลุ่มสถาบัน และ

เอกลักษณ์ของคณะ

ตัวบ่งชี้ที่ 5.2 ระบบกำกับประกันคุณภาพหลักสูตร

ตัวบ่งชี้ที่ 5.1	การบริหารของคณะเพื่อการกำกับติดตามผลลัพธ์ด้านพันธกิจ กลุ่มสถาบัน และเอกลักษณ์ของคณะ
ประเภทของตัวบ่งชี้	กระบวนการ
การเก็บข้อมูล	ปีการศึกษา 2558 (1 สิงหาคม 2558 - 31 กรกฎาคม 2559)
<p>คำอธิบายตัวบ่งชี้ :</p> <p>สถาบันอุดมศึกษามีพันธกิจหลัก คือ การเรียนการสอน การวิจัย การบริการทางวิชาการแก่สังคม และการทำนุบำรุง ศิลปะและ วัฒนธรรม ในการดำเนินพันธกิจหลักสถาบันอุดมศึกษาจำเป็นต้องดำเนินงานผ่านคณะ ดังนั้น คณะต้องมีการ พัฒนาแผนเพื่อกำหนด ทิศทางการพัฒนาและการดำเนินงานของคณะให้สอดคล้องกับเป้าหมาย และกลุ่มสถาบันตลอดจนมี การบริหารทั้งด้านบุคลากร การเงิน ความเสี่ยงและการประกันคุณภาพการศึกษา เพื่อสนับสนุนการดำเนินงานตามพันธกิจ หลักให้บรรลุตามเป้าหมายที่กำหนดไว้</p>	
<p>เกณฑ์มาตรฐาน :</p> <ol style="list-style-type: none"> พัฒนาแผนกลยุทธ์จากผลการวิเคราะห์ SWOT โดยเชื่อมโยงกับวิสัยทัศน์ของคณะและสอดคล้องกับวิสัยทัศน์ของคณะ สถาบัน รวมทั้งสอดคล้องกับกลุ่มสถาบันและเอกลักษณ์ของคณะ และพัฒนาไปสู่แผนกลยุทธ์ทางการเงินและแผนปฏิบัติการ ประจำปี ตามกรอบเวลาเพื่อให้บรรลุผลตามตัวบ่งชี้และเป้าหมายของแผนกลยุทธ์และเสนอผู้บริหารระดับสถาบันเพื่อ พิจารณานอนุมัติ ดำเนินการวิเคราะห์ข้อมูลทางการเงินที่ประกอบไปด้วยต้นทุนต่อหน่วยในแต่ละหลักสูตร สัดส่วน ค่าใช้จ่ายเพื่อพัฒนา นักศึกษา อาจารย์บุคลากร การจัดการเรียนการสอนอย่างต่อเนื่อง เพื่อวิเคราะห์ความคุ้มค่าของการบริหารหลักสูตร ประสิทธิภาพ ประสิทธิผลในการผลิตบัณฑิต และโอกาสในการแข่งขัน ดำเนินงานตามแผนบริหารความเสี่ยงที่เป็นผลจากการวิเคราะห์และระบุปัจจัยเสี่ยงที่เกิดจากปัจจัยภายนอกหรือปัจจัย ที่ไม่ สามารถควบคุมได้ที่ส่งผลต่อการดำเนินงานตามพันธกิจของคณะ และให้ระดับความเสี่ยงลดลงจากเดิม บริหารงานด้วยหลักธรรมาภิบาลอย่างครบถ้วนทั้ง 10 ประการที่อธิบายการดำเนินงานอย่างชัดเจน ค้นหาแนวปฏิบัติที่ดีจากความรู้ทั้งที่มีอยู่ในตัวบุคคล ทักษะของผู้มีประสบการณ์ตรง และแหล่งเรียนรู้อื่นๆ ตาม ประเด็นความรู้ อย่างน้อยครอบคลุมพันธกิจด้านการผลิตบัณฑิตและด้านการวิจัย จัดเก็บอย่างเป็นระบบโดยเผยแพร่ออกมา เป็นลายลักษณ์อักษร และนำมาปรับใช้ในการปฏิบัติงานจริง การกำกับติดตามผลการดำเนินงานตามแผนการบริหารและแผนพัฒนาบุคลากรสายวิชาการและสายสนับสนุน ดำเนินงานด้านการประกันคุณภาพการศึกษาภายในตามระบบและกลไกที่เหมาะสมและสอดคล้องกับพันธกิจและ พัฒนาการ ของคณะที่ได้ปรับให้การดำเนินงานด้านการประกันคุณภาพเป็นส่วนหนึ่งของการบริหารงานคณะตามปกติที่ ประกอบด้วย การควบคุมคุณภาพ การตรวจสอบคุณภาพ และการประเมินคุณภาพ 	

เกณฑ์การประเมิน				
คะแนน 1	คะแนน 2	คะแนน 3	คะแนน 4	คะแนน 5
มีการดำเนินการ 1 ข้อ	มีการดำเนินการ 2 ข้อ	มีการดำเนินการ 3-4 ข้อ	มีการดำเนินการ 5-6 ข้อ	มีการดำเนินการ 7 ข้อ

ตัวบ่งชี้ที่ 5.2	ระบบกำกับการประกันคุณภาพหลักสูตร
ประเภทของตัวบ่งชี้	กระบวนการ
การเก็บข้อมูล	ปีการศึกษา 2558 (1 สิงหาคม 2558 - 31 กรกฎาคม 2559)

คำอธิบายตัวบ่งชี้ :

บทบาทหน้าที่ของคณะในการกำกับการประกันคุณภาพการศึกษาระดับหลักสูตรมีการดำเนินการตั้งแต่การควบคุมคุณภาพ การติดตามตรวจสอบคุณภาพและการพัฒนาคุณภาพ การพัฒนาตัวบ่งชี้และเกณฑ์การประเมิน จะมุ่งไปที่ระบบการประกันคุณภาพ การศึกษามากกว่าการประเมินคุณภาพ เพื่อให้สามารถส่งเสริม สนับสนุน กำกับ ติดตาม การดำเนินงานให้เป็นไปตามที่กำหนด สะท้อนการจัดการศึกษาอย่างมีคุณภาพ

เกณฑ์มาตรฐาน :

1. มีระบบและกลไกในการกำกับการดำเนินการประกันคุณภาพหลักสูตรให้เป็นไปตามองค์ประกอบการประกันคุณภาพหลักสูตร
2. มีคณะกรรมการกำกับ ติดตามการดำเนินงานให้เป็นไปตามระบบที่กำหนดในข้อ 1 และรายงานผลการติดตามให้กรรมการประจำคณะเพื่อพิจารณาทุกภาคการศึกษา
3. มีการจัดสรรทรัพยากรเพื่อสนับสนุนการดำเนินงานของหลักสูตรให้เกิดผลตามองค์ประกอบการประกันคุณภาพหลักสูตร
4. มีการประเมินคุณภาพหลักสูตรตามกำหนดเวลาทุกหลักสูตร และรายงานผลการประเมินให้กรรมการประจำคณะเพื่อพิจารณา
5. นำผลการประเมินและข้อเสนอแนะจากกรรมการประจำคณะมาปรับปรุงหลักสูตรให้มีคุณภาพดีขึ้นอย่างต่อเนื่อง
6. มีผลการประเมินคุณภาพทุกหลักสูตรผ่านองค์ประกอบที่ 1 การกำกับมาตรฐาน

เกณฑ์การประเมิน				
คะแนน 1	คะแนน 2	คะแนน 3	คะแนน 4	คะแนน 5
มีการดำเนินการ 1 ข้อ	มีการดำเนินการ 2 ข้อ	มีการดำเนินการ 3-4 ข้อ	มีการดำเนินการ 5 ข้อ	มีการดำเนินการ 6 ข้อ

บทที่ 6 ระบบการประกันคุณภาพการศึกษาภายในระดับสถาบัน

ประกอบด้วย ผลการดำเนินงานระดับหลักสูตร ระดับคณะ และเพิ่มเติมตัวบ่งชี้ที่ดำเนินการในระดับสถาบัน จำนวนรวม 13 ตัวบ่งชี้ ดังนี้

องค์ประกอบการประกันคุณภาพ ระดับสถาบัน	ตัวบ่งชี้	เกณฑ์พิจารณา
1. การผลิตบัณฑิต	1.1 ผลการบริหารจัดการหลักสูตรโดยรวม	ค่าเฉลี่ยของคะแนนประเมินของทุกหลักสูตรที่สถาบันรับผิดชอบ
	1.2 อาจารย์ประจำคณะที่มีคุณวุฒิปริญญาเอก	ร้อยละของอาจารย์ประจำสถาบันที่มีคุณวุฒิปริญญาเอก
	1.3 อาจารย์ประจำคณะที่ดำรงตำแหน่งทางวิชาการ	ร้อยละของอาจารย์ประจำสถาบันที่ดำรงตำแหน่งทางวิชาการ
	1.4 การบริการนักศึกษาระดับปริญญาตรี	เกณฑ์มาตรฐาน 6 ข้อ
	1.5 กิจกรรมนักศึกษาระดับปริญญาตรี	เกณฑ์มาตรฐาน 6 ข้อ
2. การวิจัย	2.1 ระบบและกลไกการบริหารและพัฒนางานวิจัยและงานสร้างสรรค์	เกณฑ์มาตรฐาน 6 ข้อ
	2.2 เงินสนับสนุนงานวิจัยและสร้างสรรค์	คะแนนเฉลี่ยของคะแนนประเมินระดับคณะและหน่วยงานวิจัย
	2.3 ผลงานทางวิชาการของอาจารย์ ประจำและนักวิจัย	คะแนนเฉลี่ยของคะแนนประเมินระดับคณะและหน่วยงานวิจัย
3. การบริการวิชาการ	3.1 การบริการวิชาการแก่สังคม	เกณฑ์มาตรฐาน 6 ข้อ
4. การทำนุบำรุงศิลปะและวัฒนธรรม	4.1 ระบบและกลไกการทำนุบำรุงศิลปะและวัฒนธรรม	เกณฑ์มาตรฐาน 7 ข้อ
5. การบริหารจัดการ	5.1 การบริหารของสถาบันเพื่อการกำกับติดตามผลลัพธ์ตามพันธกิจ กลุ่มสถาบันและเอกลักษณ์ของสถาบัน	เกณฑ์มาตรฐาน 7 ข้อ
	5.2 ผลการบริหารงานของคณะ	คะแนนเฉลี่ยของผลการประเมินระดับคณะทุกคณะ
	5.3 ระบบกำกับประเมินคุณภาพหลักสูตรและคณะ	เกณฑ์มาตรฐาน 6 ข้อ

องค์ประกอบที่ 1 การผลิตบัณฑิต

พันธกิจที่สำคัญที่สุดของสถาบันอุดมศึกษา คือ การผลิตบัณฑิต หรือการจัดกิจกรรมการเรียนการสอนให้ผู้เรียนมีความรู้ในวิชาการและวิชาชีพ มีคุณลักษณะตามหลักสูตรที่กำหนด การเรียนการสอนในยุคปัจจุบันใช้หลักการของการจัดกระบวนการเรียนรู้ที่เน้นผู้เรียนเป็นสำคัญ ดังนั้น พันธกิจดังกล่าวจึงเกี่ยวข้องกับการบริหารจัดการหลักสูตรและการเรียนการสอน เริ่มตั้งแต่การกำหนดปัจจัยนำเข้าที่ได้มาตรฐานตามที่กำหนด ประกอบด้วยการมีอาจารย์ที่มีปริมาณและคุณภาพตามมาตรฐานหลักสูตร มีกระบวนการบริหารจัดการการเรียนการสอนที่อาศัยหลักการร่วมมือร่วมพลังของทุกฝ่ายที่เกี่ยวข้องทั้งภายในและภายนอกสถาบัน

ตัวบ่งชี้ จำนวน 5 ตัวบ่งชี้ คือ

- ตัวบ่งชี้ที่ 1.1 ผลการบริหารจัดการหลักสูตรโดยรวม
- ตัวบ่งชี้ที่ 1.2 อาจารย์ประจำสถาบันที่มีคุณวุฒิปริญญาเอก
- ตัวบ่งชี้ที่ 1.3 อาจารย์ประจำสถาบันที่ดำรงตำแหน่งทางวิชาการ
- ตัวบ่งชี้ที่ 1.4 การบริการนักศึกษาระดับปริญญาตรี
- ตัวบ่งชี้ที่ 1.5 กิจกรรมนักศึกษาระดับปริญญาตรี

ตัวบ่งชี้ที่ 1.1	ผลการบริหารจัดการหลักสูตรโดยรวม
ประเภทของตัวบ่งชี้	ผลลัพธ์
การเก็บข้อมูล	ปีการศึกษา 2558 (1 สิงหาคม 2558 - 31 กรกฎาคม 2559)
<p>คำอธิบาย : ผลการดำเนินการของทุกหลักสูตรในสถาบัน ซึ่งสามารถสะท้อนคุณภาพของบัณฑิตในหลักสูตรที่สถาบันรับผิดชอบ</p> <p>เกณฑ์การประเมิน : ค่าเฉลี่ยของคะแนนประเมินทุกหลักสูตรที่สถาบันรับผิดชอบ</p> <p>สูตรการคำนวณ :</p> <div style="display: flex; align-items: center; justify-content: center;"> <div style="margin-right: 20px;">คะแนนที่ได้ =</div> <div style="border: 1px solid black; padding: 10px; text-align: center;"> $\frac{\text{ผลรวมของค่าคะแนนประเมินของทุกหลักสูตร}}{\text{จำนวนหลักสูตรทั้งหมดที่สถาบันรับผิดชอบ}}$ </div> </div> <p>หมายเหตุ : หลักสูตรที่ได้รับการรับรองโดยระบบอื่นๆ ตามที่คณะกรรมการประกันคุณภาพภายในระดับอุดมศึกษาเห็นชอบ ไม่ต้องนำคะแนนการประเมินของหลักสูตรนั้นมาคำนวณในตัวบ่งชี้นี้ แต่ต้องรายงานผลการรับรองตามระบบนั้นๆ ในตัวบ่งชี้นี้ให้ครบถ้วน</p>	

ตัวบ่งชี้ที่ 1.2	อาจารย์ประจำสถาบันที่มีคุณวุฒิปริญญาเอก
ประเภทของตัวบ่งชี้	ปัจจัยนำเข้า
การเก็บข้อมูล	ปีการศึกษา 2558 (1 สิงหาคม 2558 - 31 กรกฎาคม 2559)

คำอธิบาย :

การศึกษาระดับอุดมศึกษาถือเป็นการศึกษาระดับสูงสุดที่ต้องการบุคลากรที่มีความรู้ความสามารถ และความมุ่งมั่นทางวิชาการ เพื่อปฏิบัติพันธกิจสำคัญของสถาบันในการผลิตบัณฑิต ศึกษาวิจัยเพื่อติดตามความก้าวหน้าทางวิชาการและการพัฒนา องค์ความรู้ ดังนั้นคณะจึงควรมีอาจารย์ที่มีระดับคุณวุฒิทางการศึกษาที่ตรง หรือสัมพันธ์กับหลักสูตรที่เปิดสอนในสัดส่วนที่เหมาะสม กับพันธกิจ หรือจุดเน้นของหลักสูตร

เกณฑ์การประเมิน :

โดยการแปลงค่าร้อยละของอาจารย์ประจำสถาบันที่มีคุณวุฒิปริญญาเอกเป็นคะแนนระหว่าง 0 – 5

เกณฑ์เฉพาะสถาบันกลุ่ม ข และ ค2

ค่าร้อยละของอาจารย์ประจำสถาบันที่มีคุณวุฒิปริญญาเอกที่กำหนดให้เป็นคะแนนเต็ม 5 = ร้อยละ 40 ขึ้นไป

เกณฑ์เฉพาะสถาบันกลุ่ม ค1 และ ง

ค่าร้อยละของอาจารย์ประจำสถาบันที่มีคุณวุฒิปริญญาเอกที่กำหนดให้เป็นคะแนนเต็ม 5 = ร้อยละ 80 ขึ้นไป

สูตรการคำนวณ :

1. คำนวณค่าร้อยละของอาจารย์ประจำสถาบันที่มีคุณวุฒิปริญญาเอก ตามสูตร

$$\frac{\text{จำนวนอาจารย์ประจำสถาบันที่มีคุณวุฒิปริญญาเอก}}{\text{จำนวนอาจารย์ประจำสถาบันทั้งหมด}} \times 100$$

2. แปลงค่าร้อยละที่คำนวณได้ในข้อ 1 เทียบกับคะแนนเต็ม 5

คะแนนที่ได้ =
$$\frac{\text{ร้อยละของอาจารย์ประจำสถาบันที่มีคุณวุฒิปริญญาเอก}}{\text{ร้อยละของอาจารย์ประจำสถาบันที่มีคุณวุฒิปริญญาเอกที่กำหนดให้เป็นคะแนนเต็ม 5}} \times 5$$

หมายเหตุ :

1. คุณวุฒิปริญญาเอกพิจารณาจากระดับคุณวุฒิที่ได้รับหรือเทียบเท่าตามหลักเกณฑ์การพิจารณาคุณวุฒิของกระทรวงศึกษาธิการ กรณีที่มีการปรับวุฒิการศึกษาให้มีหลักฐานการสำเร็จการศึกษาภายในรอบปีการศึกษานั้น ทั้งนี้อาจใช้คุณวุฒิอื่นเทียบเท่าคุณวุฒิปริญญาเอกได้สำหรับกรณีที่บางสาขาวิชาชีพมีคุณวุฒิอื่นที่เหมาะสมกว่า ทั้งนี้ต้องได้รับความเห็นชอบจาก คณะกรรมการการอุดมศึกษา

2. การนับจำนวนอาจารย์ประจำ ให้นับตามปีการศึกษาและนับทั้งที่ปฏิบัติงานจริงและลาศึกษาต่อ ในกรณีที่มียาจารย์บรรจุใหม่ให้คำนวณตามเกณฑ์อาจารย์ประจำที่ระบุในคำชี้แจงเกี่ยวกับการนับจำนวนอาจารย์ประจำและนักวิจัย

ตัวบ่งชี้ที่ 1.3	อาจารย์ประจำสถาบันที่ดำรงตำแหน่งทางวิชาการ
ประเภทของตัวบ่งชี้	ปัจจัยนำเข้า
การเก็บข้อมูล	ปีการศึกษา 2558 (1 สิงหาคม 2558 - 31 กรกฎาคม 2559)
<p>คำอธิบาย :</p> <p>สถาบันอุดมศึกษาถือเป็นขุมปัญญาของประเทศ และมีความรับผิดชอบที่จะต้องส่งเสริมให้อาจารย์ ในสถาบัน ทำการศึกษา วิจัยเพื่อแสวงหาและพัฒนาองค์ความรู้ในศาสตร์สาขาวิชาต่างๆ อย่างต่อเนื่อง เพื่อนำไปใช้ในการเรียนการสอน รวมทั้งการแก้ไขปัญหาและพัฒนาประเทศ การดำรงตำแหน่งทางวิชาการเป็นสิ่งสะท้อนการปฏิบัติงานดังกล่าวของอาจารย์ ตามพันธกิจ</p> <p>เกณฑ์การประเมิน :</p> <p>โดยการแปลงค่าร้อยละของอาจารย์ประจำสถาบันที่ดำรงตำแหน่งทางวิชาการเป็นคะแนนระหว่าง 0 – 5</p> <p>เกณฑ์เฉพาะสถาบันกลุ่ม ข และ ค2</p> <p>ค่าร้อยละของอาจารย์ประจำสถาบันที่ดำรงตำแหน่งผู้ช่วยศาสตราจารย์รองศาสตราจารย์และศาสตราจารย์รวมกัน ที่กำหนดให้เป็นคะแนนเต็ม 5 = ร้อยละ 60 ขึ้นไป</p> <p>เกณฑ์เฉพาะสถาบันกลุ่ม ค1 และ ง</p> <p>ค่าร้อยละของอาจารย์ประจำสถาบันที่ดำรงตำแหน่งผู้ช่วยศาสตราจารย์รองศาสตราจารย์และศาสตราจารย์รวมกัน ที่กำหนดให้เป็นคะแนนเต็ม 5 = ร้อยละ 80 ขึ้นไป</p> <p>สูตรการคำนวณ :</p> <p>1. คำนวณค่าร้อยละของอาจารย์ประจำสถาบันที่ดำรงตำแหน่งทางวิชาการ ตามสูตร</p> <div style="border: 1px solid black; padding: 10px; margin: 10px auto; width: fit-content;"> $\frac{\text{จำนวนอาจารย์ประจำสถาบันที่ดำรงตำแหน่งทางวิชาการ}}{\text{จำนวนอาจารย์ประจำสถาบันทั้งหมด}} \times 100$ </div>	

2. แปลงค่าร้อยละที่คำนวณได้ในข้อ 1 เทียบกับคะแนนเต็ม 5

$$\text{คะแนนที่ได้} = \frac{\text{ร้อยละของอาจารย์ประจำสถาบันที่ดำรงตำแหน่งทางวิชาการ}}{\text{ร้อยละของอาจารย์ประจำสถาบันที่ดำรงตำแหน่งทางวิชาการที่กำหนดให้เป็นคะแนนเต็ม 5}} \times 5$$

ตัวบ่งชี้ที่ 1.4	การบริการนักศึกษาระดับปริญญาตรี
ประเภทของตัวบ่งชี้	กระบวนการ
การเก็บข้อมูล	ปีการศึกษา 2558 (1 สิงหาคม 2558 - 31 กรกฎาคม 2559)

คำอธิบายตัวบ่งชี้ :

สถาบันอุดมศึกษาควรจัดบริการด้านต่างๆให้นักศึกษาอย่างครบถ้วนตั้งแต่การให้คำปรึกษาทั้งด้านวิชาการและการใช้ชีวิต จัดบริการข้อมูลหน่วยงานที่ให้บริการ เช่น ศูนย์ยืมการศึกษา แหล่งทุนการศึกษาต่อ การบริการจัดหางาน แหล่งข้อมูล การฝึกประสบการณ์วิชาชีพ การเตรียมความพร้อมเพื่อการทำงานเมื่อสำเร็จการศึกษา ข้อมูลข่าวสารความเคลื่อนไหวในและนอกสถาบันที่จำเป็นแก่นักศึกษาและศิษย์เก่า

เกณฑ์มาตรฐาน :

1. จัดบริการให้คำปรึกษา แนะนำด้านการใช้ชีวิต และการเข้าสู่อาชีพแก่นักศึกษาในสถาบัน
2. มีการให้ข้อมูลของหน่วยงานที่ให้บริการกิจกรรมพิเศษนอกหลักสูตรแหล่งงานทั้งเต็มเวลาและนอกเวลาแก่นักศึกษา
3. จัดกิจกรรมเตรียมความพร้อมเพื่อการทำงานเมื่อสำเร็จการศึกษาแก่นักศึกษา
4. ประเมินคุณภาพการจัดกิจกรรมและการจัดบริการในข้อ 1-3 ทุกข้อไม่ต่ำกว่า 3.51 จากคะแนนเต็ม 5
5. นำผลการประเมินจากข้อ 4 มาปรับปรุงพัฒนาการให้บริการและการให้ข้อมูล เพื่อส่งผลให้ผลการประเมินสูงขึ้นหรือเป็นไปตามความคาดหวังของนักศึกษา
6. ให้ข้อมูลและความรู้ที่เป็นประโยชน์แก่ศิษย์เก่า

เกณฑ์การประเมิน

คะแนน 1	คะแนน 2	คะแนน 3	คะแนน 4	คะแนน 5
มีการดำเนินการ 1 ข้อ	มีการดำเนินการ 2 ข้อ	มีการดำเนินการ 3-4 ข้อ	มีการดำเนินการ 5 ข้อ	มีการดำเนินการ 6 ข้อ

ตัวบ่งชี้ที่ 1.5	กิจกรรมนั้กศึกษาระดับปริญญาตรี
ประเภทของตัวบ่งชี้	กระบวนการ
การเก็บข้อมูล	ปีการศึกษา 2558 (1 สิงหาคม 2558 - 31 กรกฎาคม 2559)

คำอธิบายตัวบ่งชี้ :

สถาบันอุดมศึกษาต้องส่งเสริมให้มีการจัดกิจกรรมนั้กศึกษาต่างๆ อย่างเหมาะสมและครบถ้วน กิจกรรมนั้กศึกษา หมายถึง กิจกรรมเสริมหลักสูตรที่ดำเนินการทั้งโดยสถาบันและโดยองค์กรนั้กศึกษา เป็นกิจกรรมที่ผู้เข้าร่วมจะมีโอกาสได้รับการพัฒนาสติปัญญา สังคม อารมณ์ ร่างกายและคุณธรรมจริยธรรมสอดคล้องกับคุณลักษณะของบัณฑิตที่พึงประสงค์

เกณฑ์มาตรฐาน :

1. จัดทำแผนการจัดกิจกรรมพัฒนานักศึกษาในภาพรวมของสถาบันโดยให้นักศึกษามีส่วนร่วมในการจัดทำแผนและการจัดกิจกรรม
2. ในแผนการจัดกิจกรรมพัฒนานักศึกษาให้ดำเนินกิจกรรมในประเภทต่อไปนี้ให้ครบถ้วน
 - กิจกรรมส่งเสริมคุณลักษณะบัณฑิตที่พึงประสงค์ที่กำหนดโดยสถาบัน
 - กิจกรรมกีฬา หรือการส่งเสริมสุขภาพ
 - กิจกรรมบำเพ็ญประโยชน์ หรือรักษาสีงแวดล้อม
 - กิจกรรมเสริมสร้างคุณธรรมและจริยธรรม
 - กิจกรรมส่งเสริมศิลปะและวัฒนธรรม
3. จัดกิจกรรมให้ความรู้และทักษะการประกันคุณภาพการศึกษาแก่นักศึกษา
4. ทุกกิจกรรมที่ดำเนินการ มีการประเมินผลความสำเร็จตามวัตถุประสงค์ของกิจกรรมและนำผลการประเมินมาปรับปรุงการดำเนินงานครั้งต่อไป
5. ประเมินความสำเร็จตามวัตถุประสงค์ของแผนการจัดกิจกรรมพัฒนานักศึกษา
6. นำผลการประเมินไปปรับปรุงแผนหรือปรับปรุงการจัดกิจกรรมเพื่อพัฒนานักศึกษา

เกณฑ์การประเมิน

คะแนน 1	คะแนน 2	คะแนน 3	คะแนน 4	คะแนน 5
มีการดำเนินการ 1 ข้อ	มีการดำเนินการ 2 ข้อ	มีการดำเนินการ 3-4 ข้อ	มีการดำเนินการ 5 ข้อ	มีการดำเนินการ 6 ข้อ

องค์ประกอบที่ 2 การวิจัย

สถาบันอุดมศึกษาแต่ละแห่งอาจมีจุดเน้นในเรื่องการวิจัยที่แตกต่างกันขึ้นกับสภาพแวดล้อมและความพร้อมของแต่ละ สถาบัน อย่างไรก็ตาม ทุกสถาบันอุดมศึกษาจำเป็นต้องมีพันธกิจนี้เป็นส่วนหนึ่งของพันธกิจสถาบัน ดังนั้นจึงต้องมีระบบและกลไก ควบคุมให้สามารถดำเนินการในพันธกิจด้านนี้อย่างมีประสิทธิภาพและคุณภาพตามจุดเน้นเฉพาะของแต่ละสถาบัน เพื่อให้ได้ผลงานวิจัยและงานสร้างสรรค์ที่เกิดประโยชน์การวิจัยจะประสบความสำเร็จและเกิดประโยชน์จำเป็นต้องมีส่วนประกอบที่สำคัญ 3 ประการ คือ 1) สถาบันต้องมีแผนการวิจัย มีระบบและกลไก ตลอดจนมีการสนับสนุนทรัพยากรให้สามารถดำเนินการได้ตามแผน 2) คณาจารย์มีส่วนร่วมในการวิจัยอย่างเข้มแข็ง โดยบูรณาการงานวิจัยกับการจัดการเรียนการสอน และพันธกิจด้านอื่นๆ ของสถาบัน และ 3) ผลงานวิจัยมีคุณภาพ มีประโยชน์สนองยุทธศาสตร์ของชาติและมีการเผยแพร่อย่างกว้างขวาง

ตัวบ่งชี้ จำนวน 3 ตัวบ่งชี้ คือ

ตัวบ่งชี้ที่ 2.1 ระบบและกลไกการบริหารและพัฒนางานวิจัยหรืองานสร้างสรรค์

ตัวบ่งชี้ที่ 2.2 เงินสนับสนุนงานวิจัยและงานสร้างสรรค์

ตัวบ่งชี้ที่ 2.3 ผลงานวิชาการของอาจารย์ประจำและนักวิจัย

ตัวบ่งชี้ที่ 2.1	ระบบและกลไกการบริหารและพัฒนางานวิจัยหรืองานสร้างสรรค์			
ประเภทของตัวบ่งชี้	กระบวนการ			
การเก็บข้อมูล	ปีการศึกษา 2558 (1 สิงหาคม 2558 - 31 กรกฎาคม 2559)			
<p>คำอธิบาย :</p> <p>สถาบันอุดมศึกษาต้องมีการบริหารจัดการงานวิจัยและงานสร้างสรรค์ที่มีคุณภาพโดยมีแนวทาง การดำเนินงานที่เป็นระบบและมี กลไกส่งเสริมสนับสนุนครบถ้วนเพื่อให้สามารถดำเนินการได้ตามแผนที่กำหนดไว้ทั้งการสนับสนุนด้านการจัดหา แหล่งทุนวิจัยและการ จัดสรรทุนวิจัยจากงบประมาณของสถาบันให้กับบุคลากร ส่งเสริม พัฒนาสมรรถนะแก่อาจารย์และ นักวิจัย การสนับสนุนทรัพยากรที่จำเป็นซึ่งรวมถึงทรัพยากรบุคคล ทรัพยากรการเงิน เครื่องมืออุปกรณ์ที่เกี่ยวข้องต่างๆ ตลอดจนจัดระบบสร้างขวัญและกำลังใจแก่นักวิจัยอย่างเหมาะสม ตลอดจนมีระบบและกลไกเพื่อช่วยในการคุ้มครองสิทธิของ งานวิจัยหรืองานสร้างสรรค์ที่นำไปใช้ประโยชน์</p>				
<p>เกณฑ์มาตรฐาน :</p> <ol style="list-style-type: none"> มีระบบสารสนเทศเพื่อการบริหารงานวิจัยที่สามารถนำไปใช้ประโยชน์ในการบริหารงานวิจัย และงานสร้างสรรค์ สนับสนุนพันธกิจด้านการวิจัยหรืองานสร้างสรรค์อย่างน้อยในประเด็นต่อไปนี้ <ul style="list-style-type: none"> ห้องปฏิบัติการวิจัยหรืองานสร้างสรรค์ หรือหน่วยวิจัยหรืองานสร้างสรรค์ หรือศูนย์เครื่องมือ หรือศูนย์ให้คำปรึกษา และสนับสนุนการวิจัย ห้องสมุดหรือแหล่งค้นคว้าข้อมูลสนับสนุนการวิจัยหรืองานสร้างสรรค์ สิ่งอำนวยความสะดวกหรือการรักษาความปลอดภัยในการวิจัยหรืองานสร้างสรรค์ เช่น ระบบเทคโนโลยีสารสนเทศ ระบบรักษาความปลอดภัยในห้องปฏิบัติการวิจัย กิจกรรมวิชาการที่ส่งเสริมงานวิจัยหรืองานสร้างสรรค์ เช่น การจัดประชุมวิชาการ การจัดแสดงงานสร้างสรรค์ การจัด ให้มีศาสตราจารย์ อาคันตุกะหรือศาสตราจารย์รับเชิญ (visiting professor) จัดสรรงบประมาณของสถาบัน เพื่อเป็นทุนวิจัยหรืองานสร้างสรรค์ จัดสรรงบประมาณเพื่อสนับสนุนการเผยแพร่ผลงานวิจัยหรืองานสร้างสรรค์ในการประชุมวิชาการหรือการตีพิมพ์ในวารสาร ระดับชาติหรือนานาชาติ และมีการเผยแพร่ผลงานวิจัยหรืองานสร้างสรรค์ในการประชุมวิชาการหรือการตีพิมพ์ ในวารสารระดับชาติหรือนานาชาติ มีการพัฒนาสมรรถนะอาจารย์และนักวิจัย มีการสร้างขวัญและกำลังใจตลอดจนยกย่องอาจารย์ และนักวิจัยที่มี ผลงานวิจัยและงานสร้างสรรค์ดีเด่น มีระบบและกลไกเพื่อช่วยในการคุ้มครองสิทธิของงานวิจัยหรืองานสร้างสรรค์ที่นำไปใช้ประโยชน์ และดำเนินการตาม ระบบที่กำหนด 				
เกณฑ์การประเมิน				
คะแนน 1	คะแนน 2	คะแนน 3	คะแนน 4	คะแนน 5
มีการดำเนินการ	มีการดำเนินการ	มีการดำเนินการ	มีการดำเนินการ	มีการดำเนินการ
1 ข้อ	2 ข้อ	3-4 ข้อ	5 ข้อ	6 ข้อ

ตัวบ่งชี้ที่ 2.2	เงินสนับสนุนงานวิจัยและงานสร้างสรรค์	
ประเภทของตัวบ่งชี้	ปัจจัยนำเข้า	
การเก็บข้อมูล	ปีการศึกษา 2558 (1 สิงหาคม 2558 - 31 กรกฎาคม 2559)	
<p>คำอธิบาย :</p> <p>ปัจจัยที่สำคัญที่ส่งเสริมสนับสนุนให้เกิดการผลิตงานวิจัยหรืองานสร้างสรรค์ในสถาบันอุดมศึกษา คือ เงินสนับสนุนงานวิจัยหรืองานสร้างสรรค์ ดังนั้น สถาบันอุดมศึกษาจึงต้องจัดสรรเงินจากภายในสถาบันและที่ได้รับจากภายนอกสถาบัน เพื่อสนับสนุนการทำวิจัยหรืองานสร้างสรรค์อย่างมีประสิทธิภาพตามสภาพแวดล้อมและจุดเน้นของสถาบัน</p> <p>นอกจากนั้นเงินทุนวิจัยหรืองานสร้างสรรค์ที่สถาบันได้รับจากแหล่งทุนภายนอกยังเป็นตัวบ่งชี้ที่สำคัญที่แสดงถึงศักยภาพด้านการวิจัยของสถาบัน โดยเฉพาะสถาบันที่อยู่ในกลุ่มที่เน้นการวิจัย</p> <p>เกณฑ์การประเมิน :</p> <p>คะแนนที่ได้ในระดับสถาบัน เป็นค่าเฉลี่ยของคะแนนผลการประเมิน (เงินสนับสนุนงานวิจัยหรืองานสร้างสรรค์จากภายในและภายนอกสถาบัน) ของทุกคณะและหน่วยงานวิจัยในสถาบัน</p> <p>สูตรการคำนวณ</p> <p>คะแนนที่ได้ = <table border="1" style="display: inline-table; vertical-align: middle;"> <tr> <td style="text-align: center;"> ผลรวมของผลการประเมินเงินสนับสนุนงานวิจัยของทุกคณะและหน่วยงานวิจัย <hr style="width: 80%; margin: 0 auto;"/> จำนวนคณะและหน่วยงานวิจัยทั้งหมดของสถาบัน </td> </tr> </table></p>		ผลรวมของผลการประเมินเงินสนับสนุนงานวิจัยของทุกคณะและหน่วยงานวิจัย <hr style="width: 80%; margin: 0 auto;"/> จำนวนคณะและหน่วยงานวิจัยทั้งหมดของสถาบัน
ผลรวมของผลการประเมินเงินสนับสนุนงานวิจัยของทุกคณะและหน่วยงานวิจัย <hr style="width: 80%; margin: 0 auto;"/> จำนวนคณะและหน่วยงานวิจัยทั้งหมดของสถาบัน		

ตัวบ่งชี้ที่ 2.3	ผลงานทางวิชาการของอาจารย์ประจำและนักวิจัย	
ประเภทของตัวบ่งชี้	ผลลัพธ์	
การเก็บข้อมูล	ปีการศึกษา 2558 (1 สิงหาคม 2558 - 31 กรกฎาคม 2559)	
<p>คำอธิบายตัวบ่งชี้ :</p> <p>ผลงานทางวิชาการเป็นข้อมูลที่สำคัญในการแสดงให้เห็นว่าอาจารย์ประจำและนักวิจัยได้สร้างสรรค์ขึ้นเพื่อแสดงให้เห็นถึงความก้าวหน้าทางวิชาการและการพัฒนาองค์ความรู้อย่างต่อเนื่อง เป็นผลงานที่มีคุณค่า สมควรส่งเสริมให้มีการเผยแพร่และนำไปใช้ประโยชน์ทั้งเชิงวิชาการและการแข่งขันของประเทศ ผลงานทางวิชาการอยู่ในรูปของบทความวิจัยหรือบทความวิชาการที่ตีพิมพ์ในรายงานสืบเนื่องจากการประชุมวิชาการระดับชาติ หรือระดับนานาชาติ ตีพิมพ์ในวารสารวิชาการที่ปรากฏในฐานข้อมูล TCI หรือ Scopus หรือตามประกาศ ก.พ.อ. หรือระเบียบคณะกรรมการการอุดมศึกษาว่าด้วย หลักเกณฑ์การพิจารณาวารสารทางวิชาการสำหรับการเผยแพร่ผลงานทางวิชาการ พ.ศ. 2556 ผลงานได้รับการจดอนุสิทธิบัตรหรือสิทธิบัตรหรือเป็นผลงานทางวิชาการรับใช้สังคมที่ผ่านการประเมินตำแหน่งทางวิชาการแล้ว ผลงานที่ทำร่วมกับอุตสาหกรรมที่ผ่านการประเมินตำแหน่งทางวิชาการแล้ว ผลงานที่ทำร่วมกับอุตสาหกรรมที่ผ่านการประเมินตำแหน่งทางวิชาการแล้ว ตำราหรือหนังสือที่ใช้ในการขอผลงานทางวิชาการและผ่านการพิจารณาตามเกณฑ์การขอตำแหน่งทางวิชาการแล้ว โดยมีวิธีการคิดดังนี้</p> <p>เกณฑ์การประเมิน :</p> <p>คะแนนที่ได้ในระดับสถาบัน เป็นค่าเฉลี่ยของคะแนนผลการประเมินผลงานทางวิชาการของอาจารย์ประจำและนักวิจัยของทุกคณะและหน่วยงานวิจัยในสถาบัน</p> <p>สูตรการคำนวณ</p> <p>คะแนนที่ได้ = <table border="1" style="display: inline-table; vertical-align: middle;"> <tr> <td style="text-align: center;"> ผลรวมของคะแนนผลการประเมินผลงานทางวิชาการของทุกคณะและหน่วยงานวิจัย <hr style="width: 80%; margin: 0 auto;"/> จำนวนคณะและหน่วยงานวิจัยทั้งหมดในสถาบัน </td> </tr> </table></p>		ผลรวมของคะแนนผลการประเมินผลงานทางวิชาการของทุกคณะและหน่วยงานวิจัย <hr style="width: 80%; margin: 0 auto;"/> จำนวนคณะและหน่วยงานวิจัยทั้งหมดในสถาบัน
ผลรวมของคะแนนผลการประเมินผลงานทางวิชาการของทุกคณะและหน่วยงานวิจัย <hr style="width: 80%; margin: 0 auto;"/> จำนวนคณะและหน่วยงานวิจัยทั้งหมดในสถาบัน		

องค์ประกอบที่ 3 การบริการวิชาการ

การบริการทางวิชาการแก่สังคมเป็นหนึ่งในภารกิจหลักของสถาบันอุดมศึกษา สถาบันพึงให้บริการทางวิชาการแก่ชุมชน สังคม และประเทศชาติ ในรูปแบบต่างๆ ตามความถนัดและในด้านที่สถาบันมีความเชี่ยวชาญ ให้บริการทางวิชาการอาจให้เปล่าโดยไม่คิดค่าใช้จ่ายหรืออาจคิดค่าใช้จ่ายตามความเหมาะสม โดยให้บริการทั้งหน่วยงานภาครัฐและเอกชน หน่วยงานอิสระ หน่วยงานสาธารณะ ชุมชน และสังคมโดยกว้าง รูปแบบการให้บริการทางวิชาการมีความหลากหลาย เช่น การอนุญาตให้ใช้ประโยชน์ทรัพยากรของสถาบัน เป็นแหล่งอ้างอิงทางวิชาการ ให้คำปรึกษา ให้การอบรม จัดประชุมหรือสัมมนาวิชาการ ทำงานวิจัยเพื่อตอบคำถามต่างๆ หรือเพื่อชี้แนะสังคม การให้บริการทางวิชาการ นอกจากเป็นการทำประโยชน์ให้สังคมแล้ว สถาบันยังได้รับประโยชน์ในด้านต่างๆ คือ เพิ่มพูนความรู้และประสบการณ์ของอาจารย์อันจะนำมาสู่การพัฒนาหลักสูตร มีการบูรณาการเพื่อใช้ประโยชน์ทางด้านการจัดการเรียนการสอนและการวิจัย พัฒนาตำแหน่งทางวิชาการของอาจารย์ สร้างเครือข่ายกับหน่วยงานต่างๆ ซึ่งเป็นแหล่งงานของนักศึกษาและเป็นการสร้างรายได้ของสถาบันจากการให้บริการทางวิชาการด้วย

ตัวบ่งชี้ จำนวน 1 ตัวบ่งชี้ คือ

ตัวบ่งชี้ที่ 3.1 การบริการวิชาการแก่สังคม

ตัวบ่งชี้ที่ 3.1	การบริการวิชาการแก่สังคม			
ประเภทของตัวบ่งชี้	กระบวนการ			
การเก็บข้อมูล	ปีการศึกษา 2558 (1 สิงหาคม 2558 - 31 กรกฎาคม 2559)			
<p>คำอธิบายตัวบ่งชี้ :</p> <p>การบริการวิชาการเป็นภารกิจหลักอีกอย่างหนึ่งของสถาบันอุดมศึกษาสถาบันควรคำนึงถึงกระบวนการในการให้บริการวิชาการแก่สังคมโดยการศึกษาความต้องการของกลุ่มเป้าหมายนำมาจัดทำแผนบริการวิชาการ ทั้งการบริการวิชาการที่ทำให้เกิดรายได้และการบริการวิชาการสถาบันจัดทำเพื่อสร้างประโยชน์แก่ชุมชนหรือสังคมโดยมีการประเมินความสำเร็จของการบริการวิชาการ และนำมาจัดทำเป็นแผนการใช้ประโยชน์จนเกิดผลลัพธ์ที่สร้างความพึงพอใจต่อชุมชนและสังคมอย่างต่อเนื่องและยั่งยืน</p> <p>เกณฑ์มาตรฐาน :</p> <ol style="list-style-type: none"> กำหนดชุมชนหรือองค์กรเป้าหมายของการให้บริการทางวิชาการแก่สังคมโดยมีความร่วมมือระหว่างคณะหรือหน่วยงานเทียบเท่า จัดทำแผนบริการวิชาการโดยมีส่วนร่วมจากชุมชนหรือองค์กรเป้าหมายที่กำหนดในข้อ 1 ชุมชนหรือองค์กรเป้าหมายได้รับการพัฒนาและมีความเข้มแข็งที่มีหลักฐานที่ปรากฏชัดเจน ชุมชนหรือองค์กรเป้าหมายดำเนินการพัฒนาตนเองอย่างต่อเนื่อง สถาบันสามารถสร้างเครือข่ายความร่วมมือกับหน่วยงานภายนอกในการพัฒนาชุมชนหรือองค์กรเป้าหมาย ทุกคนมีส่วนร่วมในการดำเนินการตามแผนบริการทางวิชาการแก่สังคมของสถาบันตามข้อ 2 โดยมีจำนวนอาจารย์เข้าร่วมไม่น้อยกว่าร้อยละ 5 ของอาจารย์ทั้งหมดของสถาบัน ทั้งนี้ต้องมีอาจารย์มาจากทุกคณะ 				
เกณฑ์การประเมิน				
คะแนน 1	คะแนน 2	คะแนน 3	คะแนน 4	คะแนน 5
มีการดำเนินการ 1 ข้อ	มีการดำเนินการ 2 ข้อ	มีการดำเนินการ 3-4 ข้อ	มีการดำเนินการ 5 ข้อ	มีการดำเนินการ 6 ข้อ

องค์ประกอบที่ 4 การทำนุบำรุงศิลปะและวัฒนธรรม

การทำนุบำรุงศิลปะและวัฒนธรรมถือเป็นพันธกิจสำคัญประการหนึ่งของสถาบันอุดมศึกษา ดังนั้นสถาบันอุดมศึกษาจึงต้องมีระบบและกลไกการดำเนินงานด้านนี้ให้เป็นอย่างดีมีประสิทธิภาพและคุณภาพ โดยอาจมีจุดเน้นเฉพาะที่แตกต่างกันตามปรัชญา และธรรมชาติของแต่ละสถาบัน และมีการบูรณาการเข้ากับพันธกิจอื่นๆ โดยเฉพาะการผลิตบัณฑิต รวมทั้งมีการจัดกิจกรรมที่ฟื้นฟู อนุรักษ์ สืบสาน พัฒนา เผยแพร่ศิลปะและวัฒนธรรม ส่งเสริมภูมิปัญญาท้องถิ่นให้เป็นรากฐานการพัฒนาคณะความรู้ที่ดีขึ้น

ตัวบ่งชี้ จำนวน 1 ตัวบ่งชี้ คือ

ตัวบ่งชี้ที่ 4.1 ระบบและกลไกการทำนุบำรุงศิลปะและวัฒนธรรม

ตัวบ่งชี้ที่ 4.1	ระบบและกลไกการทำงานบูรณาการศิลปะและวัฒนธรรม			
ประเภทของตัวบ่งชี้	กระบวนการ			
การเก็บข้อมูล	ปีการศึกษา 2558 (1 สิงหาคม 2558 - 31 กรกฎาคม 2559)			
<p>คำอธิบายตัวบ่งชี้ :</p> <p>สถาบันอุดมศึกษาต้องมีนโยบาย แผนงาน โครงสร้าง และการบริหารจัดการงานทำนุบำรุงศิลปะและวัฒนธรรมทั้งการอนุรักษ์ ฟื้นฟู สืบสานเผยแพร่วัฒนธรรมไทย ภูมิปัญญาท้องถิ่นตามจุดเน้นของสถาบันอย่างมีประสิทธิภาพและประสิทธิผล</p> <p>เกณฑ์มาตรฐาน :</p> <ol style="list-style-type: none"> กำหนดผู้รับผิดชอบในการทำนุบำรุงศิลปะและวัฒนธรรม จัดทำแผนด้านทำนุบำรุงศิลปะและวัฒนธรรม และกำหนดตัวบ่งชี้วัดความสำเร็จตามวัตถุประสงค์ของแผน รวมทั้งจัดสรรงบประมาณเพื่อให้สามารถให้ดำเนินการได้ตามแผน กำกับติดตามให้มีการดำเนินงานตามแผนด้านทำนุบำรุงศิลปะและวัฒนธรรม ประเมินความสำเร็จของตามตัวบ่งชี้ที่วัดความสำเร็จตามวัตถุประสงค์ของแผนด้านทำนุบำรุงศิลปะและวัฒนธรรม นำผลการประเมินไปปรับปรุงแผนหรือกิจกรรมด้านทำนุบำรุงศิลปะและวัฒนธรรม เผยแพร่กิจกรรมหรือการบริการด้านทำนุบำรุงศิลปะและวัฒนธรรมต่อสาธารณชน กำหนดหรือสร้างมาตรฐานด้านศิลปะและวัฒนธรรมซึ่งเป็นที่ยอมรับในระดับชาติ 				
เกณฑ์การประเมิน				
คะแนน 1	คะแนน 2	คะแนน 3	คะแนน 4	คะแนน 5
มีการดำเนินการ 1 ข้อ	มีการดำเนินการ 2 ข้อ	มีการดำเนินการ 3-4 ข้อ	มีการดำเนินการ 5 ข้อ	มีการดำเนินการ 6-7 ข้อ

องค์ประกอบที่ 5 การบริหารจัดการ

สถาบันอุดมศึกษาต้องให้ความสำคัญกับการบริหารจัดการ โดยมีสภามหาวิทยาลัยทำหน้าที่ในการกำกับดูแลการทำงานของสถาบันให้มีประสิทธิภาพ สถาบันอุดมศึกษาจะต้องบริหารจัดการด้านต่างๆ ให้มีคุณภาพ เช่น ทรัพยากรบุคคล ระบบฐานข้อมูล การบริหารความเสี่ยง การบริหารการเปลี่ยนแปลง การบริหารทรัพยากรทั้งหมด ฯลฯ เพื่อสัมฤทธิ์ผลตามเป้าหมายที่กำหนดไว้ โดยใช้หลักธรรมาภิบาล (Good Governance)

ตัวบ่งชี้ จำนวน 3 ตัวบ่งชี้ คือ

ตัวบ่งชี้ที่ 5.1 การบริหารของสถาบันเพื่อกำกับติดตามผลลัพธ์ตามพันธกิจกลุ่มสถาบัน

และเอกลักษณ์ของสถาบัน

ตัวบ่งชี้ที่ 5.2 ผลการบริหารงานของคณะ

ตัวบ่งชี้ที่ 5.3 ระบบกำกับกำกับการประกันคุณภาพหลักสูตรและคณะ

ตัวบ่งชี้ที่ 5.1	การบริหารของสถาบันเพื่อกำกับติดตามผลลัพธ์ตามพันธกิจกลุ่มสถาบัน และเอกลักษณ์ของสถาบัน			
ประเภทของตัวบ่งชี้	กระบวนการ			
การเก็บข้อมูล	ปีการศึกษา 2558 (1 สิงหาคม 2558 - 31 กรกฎาคม 2559)			
<p>คำอธิบายตัวบ่งชี้ :</p> <p>สถาบันอุดมศึกษามีพันธกิจหลัก คือ การเรียนการสอน การวิจัย การบริการทางวิชาการแก่สังคม และการทำนุบำรุงศิลปวัฒนธรรม ในการดำเนินพันธกิจหลัก สถาบันอุดมศึกษาจำเป็นต้องมีการจัดทำแผนเพื่อกำหนดทิศทางการพัฒนาและการดำเนินงานของสถาบันให้สอดคล้องกับเป้าหมายและกลุ่มสถาบันตลอดจนมีการบริหารทั้งด้านบุคลากร การเงิน ความเสี่ยงและการประกันคุณภาพการศึกษา เพื่อสนับสนุนการดำเนินงานตามพันธกิจหลักให้บรรลุตามเป้าหมายที่กำหนดไว้</p> <p>เกณฑ์มาตรฐาน :</p> <ol style="list-style-type: none"> พัฒนาแผนกลยุทธ์จากผลการวิเคราะห์ SWOT กับวิสัยทัศน์ของสถาบัน และพัฒนาไปสู่แผนกลยุทธ์ทางการเงินและแผนปฏิบัติการประจำปีตามกรอบเวลาเพื่อให้บรรลุตามตัวบ่งชี้และเป้าหมายของแผนกลยุทธ์ การกำกับติดตามส่งเสริมสนับสนุนให้ทุกคณะดำเนินการวิเคราะห์ข้อมูลทางการเงินที่ประกอบไปด้วยต้นทุนต่อหน่วยในแต่ละหลักสูตร สัดส่วนค่าใช้จ่ายเพื่อพัฒนานักศึกษา อาจารย์ บุคลากร การจัดการเรียนการสอนอย่างต่อเนื่องเพื่อวิเคราะห์ความคุ้มค่าของการบริหารหลักสูตร ประสิทธิภาพ ประสิทธิผลในการผลิตบัณฑิต และโอกาสในการแข่งขัน ดำเนินงานตามแผนบริหารความเสี่ยง ที่เป็นผลจากการวิเคราะห์และระบุปัจจัยเสี่ยงที่เกิดจากปัจจัยภายนอก หรือปัจจัยที่ไม่สามารถควบคุมได้ที่ส่งผลต่อการดำเนินงานตามพันธกิจของสถาบันและให้ระดับความเสี่ยงลดลงจากเดิม บริหารงานด้วยหลักธรรมาภิบาลอย่างครบถ้วนทั้ง 10 ประการที่อธิบายการดำเนินงานอย่างชัดเจน การกำกับติดตามส่งเสริมสนับสนุนให้ทุกหน่วยงานในสถาบันมีการดำเนินการจัดการความรู้ตามระบบ การกำกับติดตามผลการดำเนินงานตามแผนการบริหารและแผนพัฒนาบุคลากรสายวิชาการและสายสนับสนุน การกำกับติดตามส่งเสริมสนับสนุนให้ทุกหน่วยงานในสถาบันมีการดำเนินงานด้านการประกันคุณภาพภายในตามระบบและกลไกที่สถาบันกำหนด ประกอบด้วย การควบคุมคุณภาพ การตรวจสอบคุณภาพและการประเมินคุณภาพ 				
เกณฑ์การประเมิน				
คะแนน 1	คะแนน 2	คะแนน 3	คะแนน 4	คะแนน 5
มีการดำเนินการ 1 ข้อ	มีการดำเนินการ 2 ข้อ	มีการดำเนินการ 3-4 ข้อ	มีการดำเนินการ 5-6 ข้อ	มีการดำเนินการ 7 ข้อ

ตัวบ่งชี้ที่ 5.2	ผลการบริหารงานของคณะ	
ประเภทของตัวบ่งชี้	ผลลัพธ์	
การเก็บข้อมูล	ปีการศึกษา 2558 (1 สิงหาคม 2558 - 31 กรกฎาคม 2559)	
<p>คำอธิบายตัวบ่งชี้ :</p> <p>ผลการดำเนินงานของคณะจะสามารถสะท้อนได้ว่าในแต่ละสถาบันได้มีการกำกับ ติดตามและสนับสนุนการจัดการเรียนการสอนในแต่ละหลักสูตรของแต่ละคณะให้เป็นไปเกณฑ์มาตรฐานหลักสูตร เกณฑ์มาตรฐานที่เกี่ยวข้องและกรอบมาตรฐานคุณวุฒิระดับอุดมศึกษาแห่งชาติรวมทั้งมีผลการดำเนินงานในแต่ละพันธกิจ การบริหารจัดการอยู่ในระดับใด</p> <p>เกณฑ์การประเมิน :</p> <p>คะแนนที่ได้ = <table border="1" style="display: inline-table; vertical-align: middle;"> <tr> <td style="text-align: center;"> $\frac{\text{คะแนนเฉลี่ยของผลการประเมินระดับคณะของทุกคณะ}}{\text{จำนวนคณะทั้งหมดในสถาบัน}}$ </td> </tr> </table></p> <p>หมายเหตุ :</p> <p>คณะที่ได้ดำเนินการตามระบบคุณภาพระบบอื่นๆที่คณะกรรมการประกันคุณภาพภายในระดับอุดมศึกษาเห็นชอบ และมีการประเมินตามระบบดังกล่าว ไม่ต้องนำคะแนนผลการประเมินของคณะนั้นมาคำนวณในตัวบ่งชี้นี้ แต่ต้องรายงานผลในตัวบ่งชี้นี้ให้ครบถ้วน</p>		$\frac{\text{คะแนนเฉลี่ยของผลการประเมินระดับคณะของทุกคณะ}}{\text{จำนวนคณะทั้งหมดในสถาบัน}}$
$\frac{\text{คะแนนเฉลี่ยของผลการประเมินระดับคณะของทุกคณะ}}{\text{จำนวนคณะทั้งหมดในสถาบัน}}$		

ตัวบ่งชี้ที่ 5.3	ระบบกำกับการประกันคุณภาพหลักสูตรและคณะ			
ประเภทของตัวบ่งชี้	กระบวนการ			
การเก็บข้อมูล	ปีการศึกษา 2558 (1 สิงหาคม 2558 - 31 กรกฎาคม 2559)			
<p>คำอธิบายตัวบ่งชี้ :</p> <p>สถาบันมีหน้าที่กำกับการดำเนินการประกันคุณภาพการศึกษาระดับหลักสูตรและคณะ โดยมีการดำเนินการตั้งแต่ การควบคุมคุณภาพ การติดตามตรวจสอบคุณภาพ และการพัฒนาคุณภาพ การพัฒนาตัวบ่งชี้และเกณฑ์การประเมินจะมุ่งไปที่ระบบการประกันคุณภาพการศึกษามากกว่าการประเมินคุณภาพ เพื่อให้สามารถส่งเสริม สนับสนุนกำกับติดตามการดำเนินงานให้เป็นไปตามที่กำหนด สะท้อนการจัดการศึกษาอย่างมีคุณภาพ</p> <p>เกณฑ์มาตรฐาน :</p> <ol style="list-style-type: none"> มีระบบและกลไกในการกำกับติดตามการดำเนินการประกันคุณภาพหลักสูตรและคณะให้เป็นไปตามองค์ประกอบการประกันคุณภาพหลักสูตรและคณะ มีคณะกรรมการกำกับติดตามการดำเนินงานให้เป็นไปตามระบบที่กำหนดในข้อ 1 และรายงานผลการติดตามให้กรรมการระดับสถาบันเพื่อพิจารณา มีการจัดสรรทรัพยากรเพื่อสนับสนุนการดำเนินงานของหลักสูตรและคณะ ให้เกิดผลตามองค์ประกอบการประกันคุณภาพหลักสูตรและคณะ นำผลการประเมินคุณภาพทุกหลักสูตรและทุกคณะที่ผ่านการพิจารณาของกรรมการระดับสถาบันเสนอสภาสถาบันเพื่อพิจารณา นำผลการประเมินจากข้อเสนอแนะจากสภาสถาบันมาปรับปรุงหลักสูตรและการดำเนินงานของคณะให้มีคุณภาพดีขึ้นอย่างต่อเนื่อง มีผลการประเมินคุณภาพทุกหลักสูตรผ่านองค์ประกอบที่ 1 การกำกับมาตรฐาน 				
เกณฑ์การประเมิน				
คะแนน 1	คะแนน 2	คะแนน 3	คะแนน 4	คะแนน 5
มีการดำเนินการ 1 ข้อ	มีการดำเนินการ 2 ข้อ	มีการดำเนินการ 3-4 ข้อ	มีการดำเนินการ 5 ข้อ	มีการดำเนินการ 6 ข้อ

บทที่ 7 แนวทางการวิเคราะห์และสรุปผลการประกันคุณภาพการศึกษาภายใน

สถาบันการศึกษาทุกสถาบันต้องวางระบบการประกันคุณภาพการศึกษาภายในของตนเองให้เหมาะสมกับบริบทและวิสัยทัศน์ของสถาบัน โดยต้องพิจารณาเกณฑ์มาตรฐานอุดมศึกษาที่เกี่ยวข้องในระดับชาติด้วย เพื่อให้เป็นไปตามเกณฑ์ขั้นต่ำที่ประเทศกำหนดและมุ่งสู่เป้าหมาย จุดเน้น จุดเด่น หรือเอกลักษณ์ของสถาบัน

การวางระบบการประกันคุณภาพจะต้องประกอบด้วย การควบคุม การตรวจสอบ และการประเมินผล เพื่อนำข้อมูลไปปรับปรุงพัฒนาคุณภาพอย่างต่อเนื่องและยั่งยืน ดังนั้น ระบบประกันคุณภาพการศึกษาภายในดังกล่าวอย่างน้อยต้องครอบคลุมระดับหลักสูตร ระดับคณะ และระดับสถาบัน โดยสถาบันต้องควบคุมให้มีการดำเนินงานตามระบบคุณภาพที่กำหนด และมีการตรวจสอบระบบคุณภาพเป็นระยะๆ โดยที่มีกลไกการดำเนินงานอย่างชัดเจน เช่น มีผู้รับผิดชอบ/ผู้บริหาร/ผู้เกี่ยวข้อง/ผู้มีส่วนได้ส่วนเสีย มีส่วนร่วม เมื่อครบหนึ่งปีการศึกษาก็ต้องมีการประเมินผลการดำเนินงานตามระบบประกันคุณภาพดังกล่าว เพื่อนำไปปรับปรุงพัฒนาในปีถัดไป โดยสำนักงานคณะกรรมการการอุดมศึกษาจะดำเนินการติดตามตรวจสอบความก้าวหน้าของการปฏิบัติตามแผนการพัฒนาคุณภาพการศึกษาอย่างน้อยหนึ่งครั้งในทุกสามปี และแจ้งผลให้สถานศึกษาทราบรวมทั้งเปิดเผยผลการติดตามตรวจสอบคุณภาพการศึกษาต่อสาธารณชน

ระบบการประกันคุณภาพการศึกษาภายในระดับหลักสูตรที่คณะกรรมการประกันคุณภาพภายในระดับอุดมศึกษาจัดทำขึ้น เป็นไปในทิศทางเดียวกับการประเมินเพื่อการเผยแพร่หลักสูตรที่มีคุณภาพและมาตรฐานตามที่ประกาศไว้ในกรอบมาตรฐานคุณวุฒิระดับอุดมศึกษาแห่งชาติ พ.ศ. 2552 ทั้งนี้ได้กำหนดให้รายงานการประเมินคุณภาพการศึกษาภายในระดับหลักสูตร (IQA ระดับหลักสูตร) และรายงานผลการดำเนินการของหลักสูตร (มคอ.7) เป็นรายงานฉบับเดียวกันเพื่อลดความซ้ำซ้อนของการจัดทำรายงานของสถานศึกษาระดับอุดมศึกษาและสามารถรายงานผ่านระบบอิเล็กทรอนิกส์

ระบบการประกันคุณภาพการศึกษาภายในระดับคณะ และระดับสถาบัน ที่คณะกรรมการการประกันคุณภาพภายในระดับอุดมศึกษาจัดทำขึ้น สอดคล้องกับการประกันคุณภาพการศึกษาภายในระดับหลักสูตรและเชื่อมโยงกับการประกันคุณภาพภายนอกของสำนักงานรับรองมาตรฐานและประเมินคุณภาพการศึกษา (องค์การมหาชน) และสำนักงานคณะกรรมการพัฒนาระบบราชการ

การสรุปผลการประกันคุณภาพการศึกษาภายใน แต่ละระดับมีรายละเอียดดังนี้

1. ระดับหลักสูตร

มีองค์ประกอบในการประกันคุณภาพการศึกษาภายใน 6 องค์ประกอบ ได้แก่

องค์ประกอบที่ 1 การกำกับมาตรฐาน

องค์ประกอบที่ 2 บัณฑิต

องค์ประกอบที่ 3 นักศึกษา

องค์ประกอบที่ 4 อาจารย์

องค์ประกอบที่ 5 หลักสูตร การเรียนการสอน การประเมินผู้เรียน

องค์ประกอบที่ 6 สิ่งสนับสนุนการเรียนรู้

องค์ประกอบที่ 1 การกำกับมาตรฐานเป็นองค์ประกอบที่ต้องดำเนินการให้เป็นไปตามเกณฑ์มาตรฐานหลักสูตรกรอบมาตรฐานคุณวุฒิระดับอุดมศึกษาแห่งชาติ และเกณฑ์ต่างๆ ที่เกี่ยวข้อง มี 1 ตัวบ่งชี้ จำนวนเกณฑ์ ขึ้นอยู่กับระดับปริญญา หากผลการดำเนินงานไม่เป็นไปตามเกณฑ์ใดเกณฑ์หนึ่งถือว่าหลักสูตรนั้น “ไม่ได้มาตรฐาน” และมีค่าคะแนนเป็น “ศูนย์” หากหลักสูตรนั้นมีผลการดำเนินงานผ่านทุกเกณฑ์ถือว่าเป็นไปตามมาตรฐานที่กำหนด และจะมีการประเมินคะแนนคุณภาพของหลักสูตรในองค์ประกอบที่ 2-6 ดังแสดงตามภาพต่อไปนี้

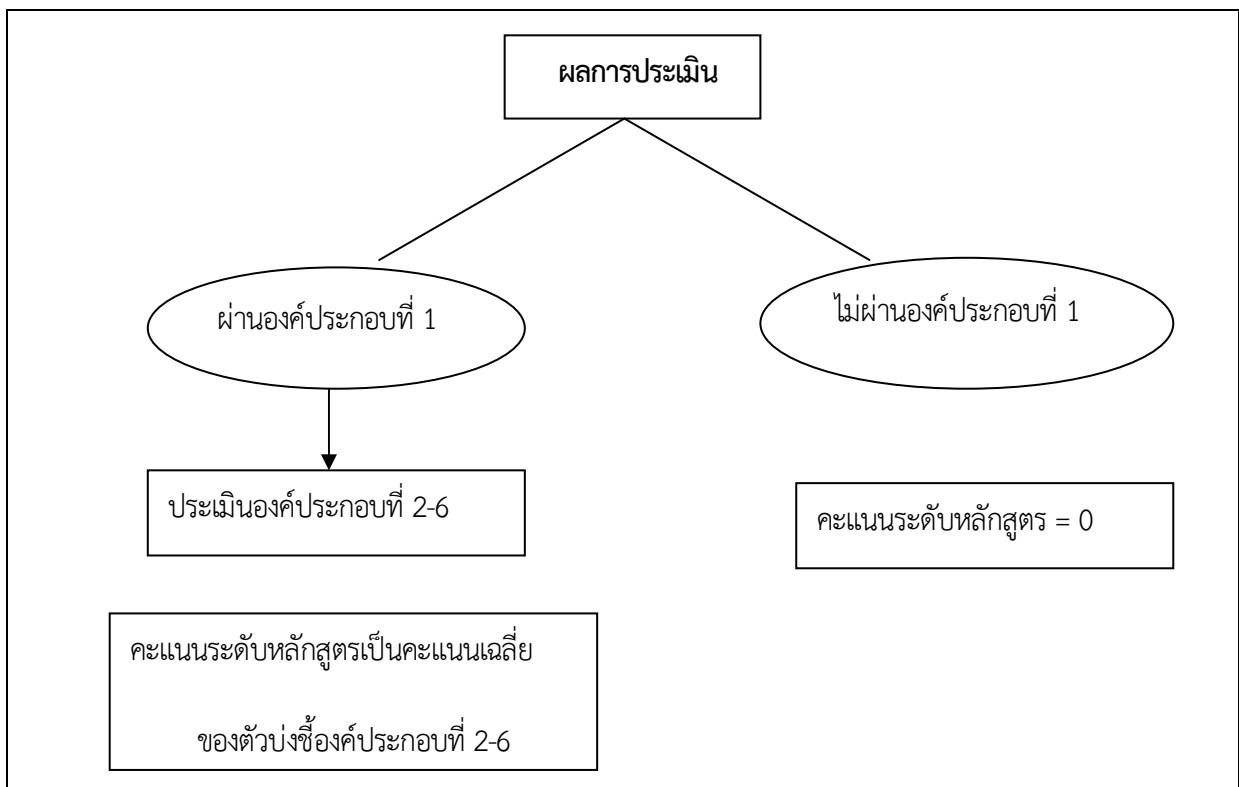

ตารางการวิเคราะห์คุณภาพการศึกษาภายในระดับหลักสูตร

องค์ประกอบที่	คะแนนผ่าน	จำนวนตัวบ่งชี้	I	P	O	คะแนนเฉลี่ย	ผลการประเมิน
							0.01 – 2.00 ระดับคุณภาพน้อย 2.01 – 3.00 ระดับคุณภาพปานกลาง 3.01 – 4.00 ระดับคุณภาพดี 4.01 – 5.00 ระดับคุณภาพดีมาก
1	ไม่ผ่านการประเมิน						หลักสูตรไม่ได้มาตรฐาน
2	คะแนนเฉลี่ยของทุกตัวบ่งชี้ใน องค์ประกอบที่ 2 - 6	2	-	-	2.1,2.2		
3		3	3.1, 3.2,3.3	-	-		
4		3	4.1,4.2, 4.3	-	-		
5		4	5.1	5.2,5.3, 5.4			
6		1	-	6.1	-		
รวม		13	7	4	2		
ผลการประเมิน							

หมายเหตุ : ในประเด็นตัวบ่งชี้ที่ 3.3 และ 4.3 เป็นผลลัพธ์ของกระบวนการย่อย

ตัวอย่างรายงานผลการวิเคราะห์จุดเด่นและจุดที่ควรพัฒนา

องค์ประกอบที่ 2 – องค์ประกอบที่ 6

จุดเด่น
1.
2.
จุดที่ควรพัฒนา
1.
2.

2. ระดับคณะ

การประเมินระดับคณะจะสะท้อนผลการดำเนินงานของผู้บริหารคณะใน 4 พันธกิจ รวมทั้งระบบการบริหารจัดการของคณะด้วย โดยแสดงเป็นค่าเฉลี่ยในแต่ละพันธกิจ นอกจากนี้มีการวิเคราะห์แยกเป็นปัจจัยนำเข้า กระบวนการ และผลลัพธ์ด้วย เพื่อให้ผู้บริหารคณะได้นำไปใช้เป็นข้อมูลในการปรับปรุงพัฒนา ดังตารางต่อไปนี้

ตารางวิเคราะห์ผลการประเมินระดับคณะ

องค์ประกอบคุณภาพ	คะแนนการประเมินเฉลี่ย					ผลการประเมิน
	ตัวบ่งชี้	I	P	O	คะแนนเฉลี่ย	
						0.00 – 1.50 การดำเนินงานต้องปรับปรุงเร่งด่วน 1.51 – 2.50 การดำเนินงานต้องปรับปรุง 2.51 – 3.50 การดำเนินงานระดับพอใช้ 3.51 – 4.50 การดำเนินงานระดับดี 4.51 – 5.00 การดำเนินงานระดับดีมาก
1	6	1.2,1.3, 1.4	1.5,1.6	1.1		
2	3	2.2	2.1	2.3		
3	1	-	3.1	-		
4	1	-	4.1	-		
5	2	-	5.1,5.2	-		
รวม	13	4	7	2		
ผลการประเมิน						

* ตัวบ่งชี้ที่ 1.1 เป็นค่าคะแนนเฉลี่ยของผลการประเมินระดับหลักสูตรทุกหลักสูตร

คณะควรวิเคราะห์ในเชิงคุณภาพเกี่ยวกับจุดเด่น และจุดที่ควรพัฒนาในแต่ละองค์ประกอบด้วยตามตัวอย่างดังต่อไปนี้

ตัวอย่างรายงานผลการวิเคราะห์จุดเด่นและจุดที่ควรพัฒนา
องค์ประกอบที่ 1 - องค์ประกอบที่ 5

จุดเด่น
1.
2.
จุดที่ควรพัฒนา
1.
2.

3. ระดับสถาบัน

การประเมินระดับสถาบันจะสะท้อนผลการดำเนินงานของผู้บริหารสถาบัน 4 พันธกิจ รวมทั้งระบบการบริหารจัดการของสถาบันด้วย โดยแสดงเป็นค่าเฉลี่ยในแต่ละพันธกิจ นอกจากนี้มีการวิเคราะห์แยกเป็นปัจจัยนำเข้า กระบวนการและผลลัพธ์ด้วย เพื่อให้ผู้บริหารสถาบันได้นำไปใช้เป็นข้อมูลในการปรับปรุงพัฒนา ตามตารางต่อไปนี้

ตารางวิเคราะห์ผลการประเมินระดับสถาบัน

องค์ประกอบคุณภาพ	คะแนนการประเมินเฉลี่ย					ผลการประเมิน
	ตัวบ่งชี้	I	P	O	คะแนนเฉลี่ย	
						0.00 – 1.50 การดำเนินงานต้องปรับปรุงเร่งด่วน 1.51 – 2.50 การดำเนินงานต้องปรับปรุง 2.51 – 3.50 การดำเนินงานระดับพอใช้ 3.51 – 4.50 การดำเนินงานระดับดี 4.51 – 5.00 การดำเนินงานระดับดีมาก
1	5	1.2,1.3	1.4,1.5	1.1		
2	3	2.2	2.1	2.3		
3	1	-	3.1	-		
4	1	-	4.1	-		
5	3	-	5.1,5.3	5.2		
รวม	13	3	7	3		
ผลการประเมิน						

* ตัวบ่งชี้ที่ 1.1 เป็นค่าคะแนนเฉลี่ยของผลการประเมินระดับหลักสูตรทุกหลักสูตร

* ตัวบ่งชี้ที่ 5.2 เป็นค่าคะแนนเฉลี่ยของผลการประเมินระดับคณะทุกคณะ

สถาบันควรวิเคราะห์ในเชิงคุณภาพเกี่ยวกับจุดเด่น และจุดที่ควรพัฒนาในแต่ละองค์ประกอบด้วยตามตัวอย่างดังต่อไปนี้

ตัวอย่างรายงานผลการวิเคราะห์จุดเด่นและจุดที่ควรพัฒนา
องค์ประกอบที่ 1 - องค์ประกอบที่ 5

จุดเด่น
1.
2.
จุดที่ควรพัฒนา
1.
2.

ภาคผนวก

ภาคผนวกที่ 1
แนวทางการเขียนรายงานผลการดำเนินงาน ระดับหลักสูตร
มหาวิทยาลัยเนชั่น ปีการศึกษา 2558



รายงานผลการดำเนินงานของหลักสูตร.....

สาขาวิชา.....

(หลักสูตรใหม่/หลักสูตรปรับปรุง)

พ.ศ. (ระบุวันที่ สกอ.รับทราบ/ปรับปรุงหลักสูตร/หลักสูตรใหม่)

คณะ.....

มหาวิทยาลัยเนชั่น

วัน เดือน ปี ที่รายงาน

สารบัญ

บทสรุปผู้บริหาร

บรรยายสรุปภาพรวมของผลการประเมินตนเองเพื่อนำเสนอข้อมูลสำหรับผู้บริหารใช้ประกอบการศึกษารายงานการประเมินตนเองของหลักสูตร ตามรายองค์ประกอบโดยบรรยายในเชิงปริมาณและเชิงคุณภาพ

หมวดที่ 1 ข้อมูลทั่วไป

รหัสหลักสูตร.....

อาจารย์ประจำหลักสูตร (ตบช.1.1)

มคอ.2	ปัจจุบัน	หมายเหตุ (ระบุครั้งที่/วันที่ผ่านสภามหาวิทยาลัย)
1.		
2.		
3.		
4.		
5.		
6.		

อาจารย์ผู้สอน

1.

2.

3.

4.

5.

สถานที่จัดการเรียนการสอน

การกำกับให้เป็นไปตามมาตรฐาน

ที่	เกณฑ์การประเมิน	ผลการดำเนินงาน
1	จำนวนอาจารย์ประจำหลักสูตร (1.1-1-1)
2	คุณสมบัติของอาจารย์ประจำหลักสูตร (1.1-1-1)
3	คุณสมบัติของอาจารย์ผู้รับผิดชอบหลักสูตร (1.1-3-1)
4	คุณสมบัติของอาจารย์ผู้สอน (1.1-4-1)
5	คุณสมบัติของอาจารย์ที่ปรึกษาวิทยานิพนธ์หลักและอาจารย์ที่ปรึกษาค้นคว้าอิสระ (1.1-5-1) (1.1-5-2)
6	คุณสมบัติของอาจารย์ที่ปรึกษาวิทยานิพนธ์ร่วม (ถ้ามี) (1.1-6-1)
7	คุณสมบัติของอาจารย์ผู้สอบวิทยานิพนธ์ (1.1-7-1)
8	การตีพิมพ์เผยแพร่ผลงานของผู้สำเร็จการศึกษา (1.1-8-1)
9	ภาระงานอาจารย์ที่ปรึกษาวิทยานิพนธ์และการค้นคว้าอิสระในระดับบัณฑิตศึกษา (1.1-9-1)
10	อาจารย์ที่ปรึกษาวิทยานิพนธ์

ที่	เกณฑ์การประเมิน	ผลการดำเนินงาน
	และการค้นคว้าอิสระในระดับบัณฑิตศึกษาที่มีผลงานวิจัยอย่างต่อเนื่องและสม่ำเสมอ	(1.1-10-1)
11	การปรับปรุงหลักสูตรตามรอบระยะเวลาที่กำหนด	(ระบุว่ามีการปรับปรุงหลักสูตรครั้งสุดท้ายเมื่อใด)

หมายเหตุ

1. หลักสูตรระดับปริญญาตรี ประเมินองค์ประกอบที่ 1 ตามเกณฑ์การประเมิน ข้อ 1 ข้อ 2 และข้อ 11
2. เกณฑ์การประเมินข้อ 4 ข้อ 5 ข้อ 6 ข้อ 7 และข้อ 9 กรณีที่คุณสมบัติ/ภาระงานของอาจารย์ประจำหลักสูตร อาจารย์ผู้สอน อาจารย์ที่ปรึกษาวิทยานิพนธ์หลัก และอาจารย์ที่ปรึกษาวิทยานิพนธ์ร่วม ไม่เป็นไปตามเกณฑ์ให้ระบุการขออนุมัติจากสภามหาวิทยาลัยด้วย

รายการเอกสารอ้างอิง

- 1.1-1-1 ตารางแสดงจำนวนอาจารย์ประจำหลักสูตร
- 1.1-3-1 ตารางแสดงอาจารย์ผู้รับผิดชอบประจำหลักสูตร
- 1.1-4-1 ตารางแสดงอาจารย์ผู้สอน
- 1.1-5-1 ตารางแสดงอาจารย์ที่ปรึกษาวิทยานิพนธ์หลัก
- 1.1-5-2 ตารางแสดงอาจารย์ที่ปรึกษาค้นคว้าอิสระ
- 1.1-6-1 ตารางแสดงอาจารย์ที่ปรึกษาวิทยานิพนธ์ร่วม
- 1.1-7-1 ตารางแสดงอาจารย์ผู้สอบวิทยานิพนธ์
- 1.1-8-1 ตารางแสดงการตีพิมพ์เผยแพร่ผลงานของผู้สำเร็จการศึกษา
- 1.1-9-1 ตารางแสดงภาระงานอาจารย์ที่ปรึกษาวิทยานิพนธ์และการค้นคว้าอิสระในระดับบัณฑิตศึกษา
- 1.1-10-1 ตารางแสดงผลงานวิจัยของอาจารย์ที่ปรึกษาวิทยานิพนธ์และการค้นคว้าอิสระ ที่ได้รับการตีพิมพ์เผยแพร่ นับรวมผลงาน 5 ปีย้อนหลัง
- 1.1-11-1 (หลักฐานการปรับปรุงหลักสูตร)

หมวดที่ 2 อาจารย์
(องค์ประกอบที่ 4 ระดับหลักสูตร)

คู่มือการจัดทำรายงานระดับหลักสูตร : องค์ประกอบที่ 4 อาจารย์

อาจารย์ เป็นปัจจัยป้อนที่สำคัญของการผลิตบัณฑิต หลักสูตร ต้องมีการออกแบบระบบประกันการบริหารและพัฒนาอาจารย์ เพื่อให้ได้อาจารย์ที่มีคุณภาพเหมาะสม มีคุณสมบัติสอดคล้องกับสภาพบริบทปรัชญา วิสัยทัศน์ของสถาบัน และของหลักสูตร และมีการส่งเสริมให้อาจารย์มีความรักในองค์กรและการปฏิบัติงานตามวิชาชีพ ผู้บริหารต้องมีการกำหนดนโยบาย แผนระยะยาว และกิจกรรมการดำเนินงานตลอดจนการกำกับดูแลและการพัฒนาคุณภาพอาจารย์ การวางระบบประกันคุณภาพอาจารย์ เป็นการดำเนินงานเพื่อให้ได้อาจารย์ที่มีคุณสมบัติทั้งเชิงปริมาณและเชิงคุณภาพ ที่เป็นไปตามเกณฑ์มาตรฐานหลักสูตรที่กำหนดโดยสำนักงานคณะกรรมการการอุดมศึกษา และมีพัฒนาการเพิ่มขึ้นด้วยการวางแผนและการลงทุนงบประมาณและทรัพยากรเพื่อให้อัตรากำลังอาจารย์ มีจำนวนเหมาะสมกับจำนวนนักศึกษา ที่รับเข้าในหลักสูตร มีจำนวนอาจารย์ที่มีความรู้ ความเชี่ยวชาญทางสาขาวิชาของหลักสูตร และมีประสบการณ์ที่เหมาะสมกับการผลิตบัณฑิต อันสะท้อนจากวุฒิการศึกษา ตำแหน่งทางวิชาการ และความก้าวหน้าในการผลิตผลงานทางวิชาการอย่างต่อเนื่อง

องค์ประกอบด้านอาจารย์ ให้พิจารณาจากตัวบ่งชี้ดังต่อไปนี้

- ตัวบ่งชี้ที่ 4.1 การบริหารและพัฒนาอาจารย์
- ตัวบ่งชี้ที่ 4.2 คุณภาพอาจารย์
- ตัวบ่งชี้ที่ 4.3 ผลที่เกิดกับอาจารย์

ตัวบ่งชี้ที่ 4.1 การบริหารและพัฒนาอาจารย์

ชนิดของตัวบ่งชี้ กระบวนการ

คำอธิบายตัวบ่งชี้ การบริหารและพัฒนาอาจารย์ เริ่มตั้งแต่ระบบการรับอาจารย์ใหม่โดยจะต้องกำหนด เกณฑ์คุณสมบัติอาจารย์ ที่สอดคล้องกับสภาพบริบท ปรัชญา วิสัยทัศน์ของสถาบัน และของหลักสูตร มีกลไกการคัดเลือกอาจารย์ที่เหมาะสม โปร่งใส นอกจากนี้ต้องมีระบบการบริหารอาจารย์ โดยการกำหนดนโยบาย แผนระยะยาว เพื่อให้ได้อาจารย์ ที่มีคุณสมบัติทั้งเชิงปริมาณและเชิงคุณภาพที่เป็นไปตามเกณฑ์มาตรฐานหลักสูตรที่กำหนด โดยสำนักงานคณะกรรมการการอุดมศึกษา และระบบการส่งเสริมและพัฒนาอาจารย์ มีการวางแผนและการลงทุนงบประมาณและทรัพยากร และกิจกรรมการดำเนินงาน ตลอดจนการกำกับดูแล และการพัฒนาคุณภาพอาจารย์

ในการรายงานการดำเนินงานตามตัวบ่งชี้นี้ ให้อธิบายกระบวนการหรือแสดงผลการดำเนินงานอย่างน้อยให้ครอบคลุมประเด็นดังต่อไปนี้

1. ระบบการรับและแต่งตั้งอาจารย์ประจำหลักสูตร
 - 1.1 ระบบการรับอาจารย์ประจำหลักสูตร
 - 1.2 ระบบแต่งตั้งอาจารย์ประจำหลักสูตร
2. ระบบการบริหารอาจารย์
3. ระบบการส่งเสริมและพัฒนาอาจารย์

ประเด็น	เอกสารหลักฐาน
1.ระบบการรับและแต่งตั้งอาจารย์ประจำหลักสูตร 1.1 ระบบการรับอาจารย์ประจำ <ol style="list-style-type: none">1.1.1 คณะวิชา สรรวจวิเคราะห์อัตรากำลัง โดยคำนึงถึงสัดส่วนอาจารย์ต่อนักศึกษา ที่เป็นไปตามเกณฑ์มาตรฐานหลักสูตร และแจ้งความประสงค์ขออนุมัติอัตรากำลัง บุคลากร1.1.2 HR ตรวจสอบความถูกต้อง นำเสนอให้อธิการบดี พิจารณา1.1.3 HR ประกาศรับสมัคร1.1.4 ดำเนินการรับสมัคร และตรวจสอบคุณสมบัติของผู้สมัคร	- แผนอัตรากำลังบุคลากร , ตำแหน่ง คุณสมบัติ วุฒิการศึกษา ภาระงานโดยสังเขป และหรือเงื่อนไขของตำแหน่ง (ถ้ามี) (1.1.11) -ข้อมูลที่คณะวิชา แจ้งความประสงค์ขอ บุคลากรเพิ่ม (1.1.22) -ประกาศการรับสมัครในแต่ละตำแหน่ง (1.1.33) -ใบสมัครของผู้มาสมัครในแต่ละตำแหน่งงาน (1.1.44)

<p>1.1.5 ดำเนินการสรรหา คัดเลือก</p> <p>1.1.6 ประกาศผลการสรรหา</p> <p>1.1.7 ทำสัญญาจ้าง + ประเมินการทดลองงาน</p> <p>1.1.8 ประเมินกระบวนการระบบการรับอาจารย์ประจำ</p> <p>1.2 ระบบการแต่งตั้งอาจารย์ประจำ</p> <p>1.2.1 ตรวจสอบคุณสมบัติ วุฒิการศึกษา ความรู้ความสามารถ</p> <p>1.2.2 ทำคำสั่งแต่งตั้งอาจารย์ประจำ โดยนำเสนอให้อธิการบดี พิจารณาลงนาม</p>	<p>-คำสั่งแต่งตั้งคณะกรรมการสอบคัดเลือก (1.1.55)</p> <p>-แบบสรุปผลการสรรหาคัดเลือก (1.1.66)</p> <p>- ผลการประเมินทดลองงาน(1.1.7.....7)</p> <p>-ผลการประเมิน (1.1.88)</p> <p>-เอกสารหลักฐานของผู้ที่ผ่านการสรรหาคัดเลือก (1.2.11)</p> <p>-คำสั่งแต่งตั้งอาจารย์ประจำหลักสูตร (1.2.22)</p>
<p>2. ระบบการบริหารอาจารย์</p> <p>2.1 จัดให้มีการอบรมด้านกรวิจัย เพื่อการตีพิมพ์เผยแพร่ผลงานทางวิชาการในระดับชาติและนานาชาติ และด้านการบริการวิชาการอย่างต่อเนื่อง</p> <p>2.2 จัดให้มีการแลกเปลี่ยนเรียนรู้แนวปฏิบัติที่ดีในการพัฒนาอาจารย์อย่างน้อยปีละ 1 ครั้ง</p> <p>2.3 มีแผนบริหารความเสี่ยง</p> <p>2.4 มีคู่มือจรรยาบรรณ โดยมีการให้ความรู้อย่างต่อเนื่อง จัดให้มีคณะกรรมการจรรยาบรรณระดับคณะ ที่คอยกำกับดูแลสนับสนุนส่งเสริมให้บุคลากรในคณะ ปฏิบัติตามจรรยาบรรณ มีการกำหนดให้หน่วยงานรายงานผลการปฏิบัติตามจรรยาบรรณในรอบ 6 เดือน</p> <p>2.5 จัดให้มีสวัสดิการกองทุนสำรองเลี้ยงชีพ</p> <p>2.6 จัดให้มีการตรวจสอบสุขภาพประจำปี</p>	<p>-รายงานการอบรม (2.11)</p> <p>-รายงาน (2.22)</p> <p>-คู่มือบริหารความเสี่ยง (2.3.....3)</p> <p>-คู่มือจรรยาบรรณบุคลากร (2.44)</p> <p>- รายละเอียดกองทุนสำรองเลี้ยงชีพ (2.55)</p> <p>-สรุปรายงานผลการตรวจสอบสุขภาพประจำปี (2.66)</p>

ประเด็น	เอกสารหลักฐาน
<p>3.ระบบการส่งเสริมและพัฒนาอาจารย์</p> <p>3.1 ส่งเสริมสนับสนุนทางด้าน ศึกษ ฝึกอบรม ดุงาน</p> <p>3.2 ส่งเสริมทางด้านงานวิจัย และนำเสนอผลงานวิจัย</p> <p>3.3 ส่งเสริมทางการนำเสนอผลงานวิชาการ</p> <p>3.4 ส่งเสริมเพิ่มพูนความรู้ทางวิชาการ</p> <p>3.5 ส่งเสริมทางการแลกเปลี่ยนอาจารย์หรือนักวิชาการ</p> <p>3.6 ส่งเสริมงานทางด้านบริการวิชาการ</p> <p>3.7 มีการประเมินการสอนของอาจารย์ และนำผลมาใช้ในการส่งเสริมพัฒนาความสามารถทางการสอน</p> <p>3.8 ส่งเสริมให้อาจารย์ที่มีเทคนิคการสอนดีเด่น มีการถ่ายทอดประสบการณ์สู่อาจารย์ในสาขา / หลักสูตร</p> <p>3.9 มีการพัฒนาด้านคุณวุฒิการศึกษา โดยการจัดสรรทุนการศึกษาในระดับที่สูงขึ้น</p> <p>3.10 มีการพัฒนาตำแหน่งทางวิชาการ โดยการจัดสรรทุนสนับสนุนในการเขียนตำรา การตีพิมพ์ผลงาน</p> <p>3.11 มีการพัฒนาความสามารถด้านการเรียนการสอน โดยการจัดอบรมเทคนิคการสอน การวัดผลและประเมินผลอย่างต่อเนื่อง</p>	<p>-รายงานผลการศึกษา ฝึกอบรม ดุงาน (3.11)</p> <p>-รายงานผลงานวิจัย (3.22)</p> <p>-รายงานสรุปการนำเสนอผลงาน (3.33)</p> <p>-รายงานการเพิ่มพูนความรู้ (3.4.....4)</p> <p>-รายงานผลการแลกเปลี่ยน (3.5.....5)</p> <p>-รายงานผลงานทางการบริการวิชาการ (3.66)</p> <p>-รายงานผลการประเมินการสอน (3.77)</p> <p>-รายงานผล (3.88)</p> <p>-รายงานผลการพัฒนา (3.9.....9)</p> <p>-รายงานผลการพัฒนาตำแหน่งทางวิชาการ (3.1010)</p> <p>-รายงานผลการพัฒนา (3.11.....11)</p>

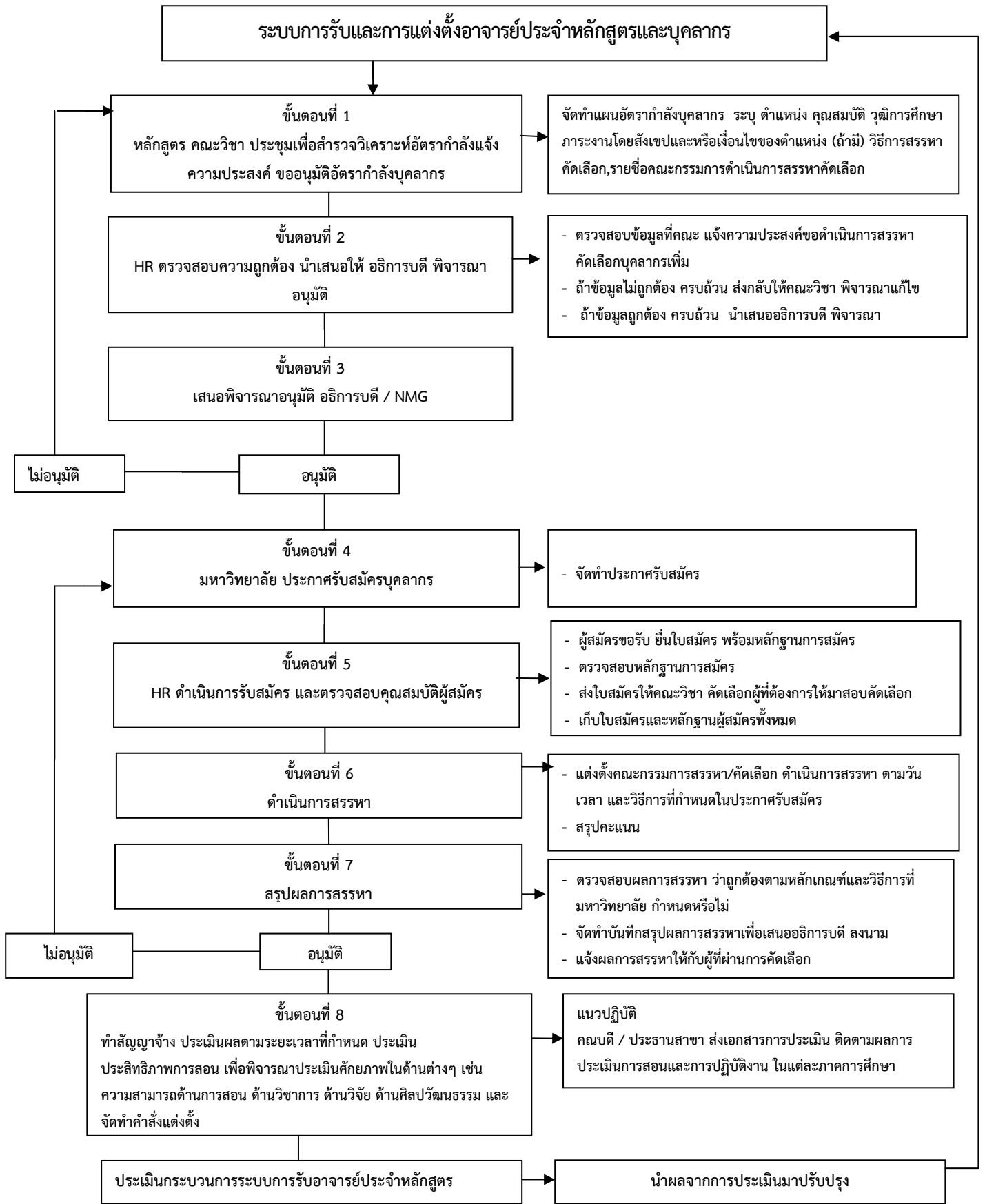

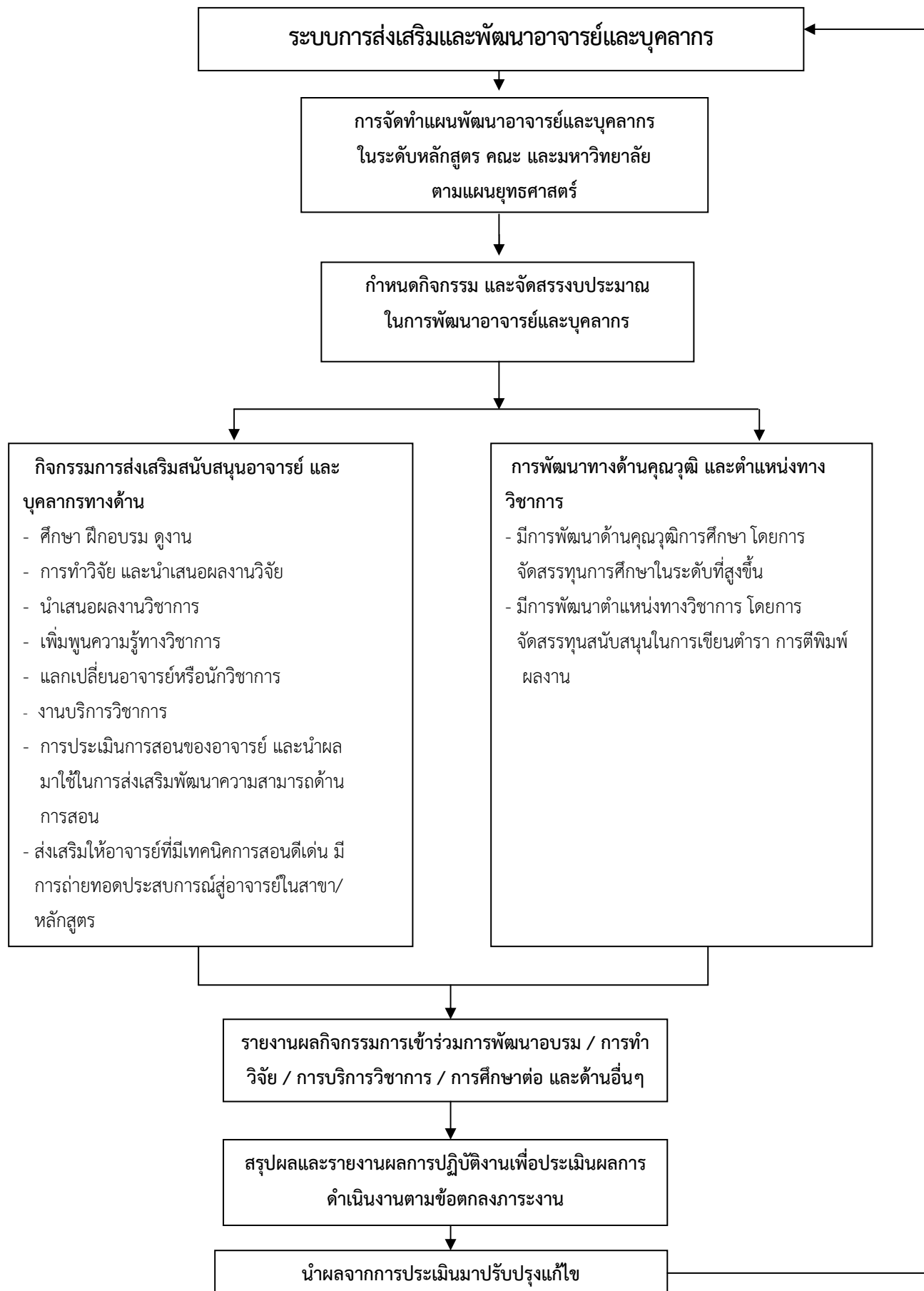

ตัวบ่งชี้	ผลการดำเนินงาน
คุณภาพอาจารย์ (ตัวบ่งชี้ 4.2)	<ul style="list-style-type: none"> - ร้อยละอาจารย์ที่มีวุฒิปริญญาเอก (4.2-1-1) (4.2-1-2) - ร้อยละอาจารย์ที่มีตำแหน่งทางวิชาการ (4.2-2-1) (4.2-2-2) - ผลงานวิชาการของอาจารย์ (4.2-3-1) (4.2-3-2) - จำนวนบทความของอาจารย์ประจำหลักสูตรปริญญาเอกที่ได้รับการ อ้างอิงในฐานข้อมูล TCI และ SCOPUS ต่อจำนวนอาจารย์ประจำ หลักสูตร (4.2-4-1) (4.2-4-2)
ผลที่เกิดกับอาจารย์ (ตัวบ่งชี้ 4.3)	<ul style="list-style-type: none"> - การคงอยู่ของอาจารย์ (4.3-1-1) (4.3-1-2) - ความพึงพอใจของอาจารย์ (4.3-2-1) (4.3-2-2)

หมวดที่ 3 นักศึกษาและบัณฑิต

ข้อมูลนักศึกษา

ปีการศึกษาที่รับเข้า (ข้อมูลย้อนหลัง 3 ปี หรือตั้งแต่ปี การศึกษาที่เริ่มใช้ หลักสูตร)	จำนวนนักศึกษาคงอยู่ (จำนวนจริง) ในแต่ละปีการศึกษา				
	ชั้นปีที่ 1	ชั้นปีที่ 2	ชั้นปีที่ 3	ชั้นปีที่ 4	ตกค้าง

หมายเหตุ นักศึกษาที่อยู่เกินกว่าอายุของหลักสูตร ให้นำรวมอยู่ในช่องนักศึกษาตกค้าง

ปัจจัยที่มีผลกระทบต่อจำนวนนักศึกษา

.....

คู่มือการจัดทำรายงานระดับหลักสูตร : องค์กรประกอบที่ 3

ตัวบ่งชี้ 3.1 การรับนักศึกษา

คำอธิบายรายวิชา

ในการรายงานการดำเนินงานตามตัวบ่งชี้นี้ ให้อธิบายกระบวนการหรือแสดงผลการดำเนินงานในประเด็นที่เกี่ยวข้องดังต่อไปนี้

ประเด็นที่แสดงถึงกระบวนการ	เอกสารหลักฐาน/ข้อมูลอ้างอิง
<p>1. การทบทวน/แต่งตั้งคณะกรรมการรับนักศึกษา (อาจารย์ประจำหลักสูตร)</p> <p>มีการแต่งตั้งกรรมการรับนักศึกษา โดยมีตัวแทนแต่ละหลักสูตรเป็นกรรมการ(3.1-1) มีการประชุมทบทวนกรรมการเพื่อวิเคราะห์สภาพแวดล้อม ทบทวนกระบวนการและกิจกรรมในปีที่ผ่านมา(3.2-2)</p>	<p>คำสั่งตั้งกรรมการรับนักศึกษา(3.1-1)</p> <p>รายงานการประชุมจัดทำแผนปฏิบัติการณรงศ์รับศึกษา (3.1-2)</p>
<p>2. ประชุมการจัดทำแผนนโยบายการรับนักศึกษา โดยผู้บริหารระดับสูง มีวาระการพิจารณาด้านเป้ารับนักศึกษา กิจกรรม กลุ่มเป้าหมาย งบประมาณ ระยะเวลาดำเนินการ(3.1-3)</p>	<p>รายงานการประชุม(3.1-3)</p>
<p>3. ขออนุมัติแผนปฏิบัติการจากคณะกรรมการบริหารมหาวิทยาลัย</p> <p>มีการเสนอรายละเอียดแผนปฏิบัติการให้คณะกรรมการมหาวิทยาลัยพิจารณาและให้ข้อเสนอแนะ/อนุมัติในเดือนกุมภาพันธ์ เพื่อดำเนินการรับนักศึกษาต่อไป(3.1-4)</p>	<p>แผนปฏิบัติการด้านการรับนักศึกษา และงบประมาณ(3.1-4)</p>
<p>4. เผยแพร่แผนปฏิบัติการ เป้าหมาย เกณฑ์ ตัวชี้วัดความสำเร็จการณรงศ์รับนักศึกษา</p> <p>ประชุมชี้แจง ทำความเข้าใจเกี่ยวกับแผนปฏิบัติการ ผู้เข้าร่วมประชุม ซึ่งประกอบด้วยตัวแทนแต่ละหลักสูตร และหน่วยงานที่เกี่ยวข้อง(3.1-5)</p>	<p>รายงานการประชุม(3.1-5)</p>
<p>5. แต่งตั้งคณะกรรมการดำเนินการสอบคัดเลือก</p> <p>ให้หลักสูตรเสนอรายชื่อผู้ที่มีความเหมาะสมเป็นคณะกรรมการสอบคัดเลือก(3.1-6)</p>	<p>คำสั่งแต่งตั้งคณะกรรมการสอบคัดเลือก(3.1-6)</p>

<p>6. ประชาสัมพันธ์การรับนักศึกษา มีตัวแทนหลักสูตรร่วมดำเนินกิจกรรมกับการรับนักศึกษาตามแผนปฏิบัติการ(3.1-7)</p> <p>7. การสอบข้อเขียน/การสอบสัมภาษณ์ มีการประชุมเพื่อจัดทำข้อสอบ จัดพิมพ์ข้อสอบ จัดสอบ ตรวจข้อสอบ(3.1-8) และแต่งตั้งคณะกรรมการสอบสัมภาษณ์ ซึ่งเป็นบุคลากรของสำนักสื่อสารองค์กรและการตลาด(3.1-9)</p> <p>8. ประชุมติดตามความสำเร็จตามตัวบ่งชี้ การรับนักศึกษา เพื่อติดตามความสำเร็จในกิจกรรมต่างๆ ทบทวนกระบวนการและปรับปรุง การรับนักศึกษาโดยมีตัวบ่งชี้ของแผนปฏิบัติการ โดยการประชุมกระบวนการรับนักศึกษา (3.1-10)</p> <p>9. จัดกิจกรรมการเตรียมความพร้อมก่อนเข้าศึกษา เพื่อให้นักศึกษามีความพร้อมทางด้านกายใจ การใช้ชีวิตในมหาวิทยาลัย (3.1-11)</p>	<p>รายงานการปฏิบัติงาน(3.1-7)</p> <p>รายงานการประชุม(3.1-8) คำสั่งแต่งตั้งคณะกรรมการสอบสัมภาษณ์(3.1-9)</p> <p>รายงานการประชุม(3.1-10)</p> <p>รายงานการประชุม(3.1-11)</p>
---	--

ระบบกลไกการรับนักศึกษา

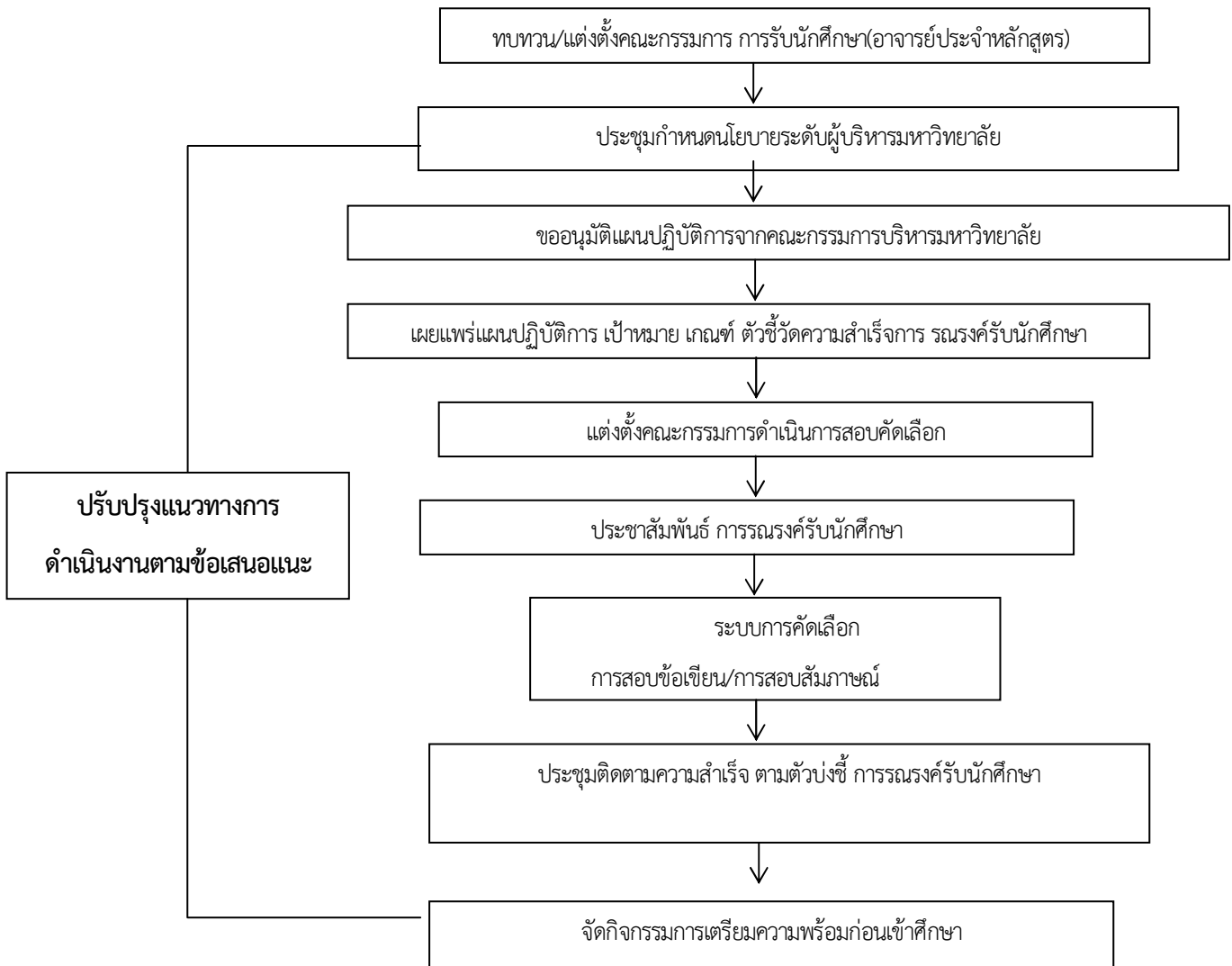

คู่มือการจัดทำรายงานระดับหลักสูตร : องค์กรประกอบที่ 3

ตัวบ่งชี้ที่ 3.2 การส่งเสริมและพัฒนานักศึกษา

ชนิดของตัวบ่งชี้ กระบวนการ

คำอธิบายตัวบ่งชี้

ในช่วงปีแรกของการศึกษา ต้องมีกลไกในการพัฒนาความรู้พื้นฐานหรือการเตรียมความพร้อมทางการเรียนแก่นักศึกษา เพื่อให้มีความสามารถในการเรียนรู้ระดับอุดมศึกษาได้อย่างมีความสุข อัตราการลาออกกลางคันน้อยในระหว่างการศึกษามีการจัดกิจกรรมการพัฒนาความรู้ความสามารถในรูปแบบต่างๆทั้งกิจกรรมในห้องเรียนและนอกห้องเรียน มีกิจกรรมเสริมสร้างความเป็นพลเมืองดีที่มีจิตสำนึกสาธารณะ มีการวางระบบการดูแลให้คำปรึกษาจากอาจารย์ที่ปรึกษาวิชาการ (ระดับปริญญาตรี โท เอก) ระบบการป้องกันหรือการบริหารจัดการความเสี่ยงของนักศึกษา เพื่อให้สามารถสำเร็จการศึกษาได้ตามระยะเวลาที่หลักสูตรกำหนด รวมทั้งการส่งเสริม การเผยแพร่ผลงานวิชาการของนักศึกษา การสร้างโอกาสการเรียนรู้ที่ส่งเสริมการพัฒนาศักยภาพนักศึกษาและทักษะการเรียนรู้ในศตวรรษที่ 21 ให้ได้มาตรฐานสากล

ในการรายงานการดำเนินงานตามตัวบ่งชี้นี้ ให้อธิบายกระบวนการหรือแสดงผลการดำเนินงานในประเด็นที่เกี่ยวข้องดังต่อไปนี้

- การควบคุมการดูแลการให้คำปรึกษาวิชาการและแนะแนวแก่นักศึกษาปริญญาตรี
- การควบคุมดูแลการให้คำปรึกษาวิทยานิพนธ์ แก่บัณฑิตศึกษา
- การพัฒนาศักยภาพนักศึกษาและการเสริมสร้างทักษะการเรียนรู้ในศตวรรษที่ 21

แนวทางในการประเมิน

การควบคุมดูแลการให้คำปรึกษาทางวิชาการและแนะแนวแก่นักศึกษา

1. การจัดระบบการดูแลนักศึกษาของอาจารย์ที่ปรึกษา มีการควบคุมกำกับให้จำนวนนักศึกษาต่ออาจารย์ที่ปรึกษาเป็นไปตามเกณฑ์ที่กำหนด

- มหาวิทยาลัยเน้นชั้นจัดให้มีคู่มือส่งเสริมและพัฒนานักศึกษาและคู่มือการให้คำปรึกษา
- มีแผนงาน/โครงการ
- มีคำสั่งแต่งตั้งอาจารย์ที่ปรึกษา
- คำสั่งแต่งตั้งคณะกรรมการดูแลส่งเสริมและพัฒนานักศึกษา
- ระบบและขั้นตอนการดำเนินงาน

2. อาจารย์ที่ปรึกษาวิชาการมีเวลาให้การดูแลนักศึกษา (ผลประเมินจากนักศึกษา)

- มีการกำหนดงานอาจารย์ที่ปรึกษา
- มีการบันทึก ประเมิน (แบบสอบถาม) หลังจากเข้าพบ
- มีการจัดห้องให้คำปรึกษา
- มีระบบและกลไกให้ความช่วยเหลือนักศึกษา (แผนผังการให้ความช่วยเหลือ)
- ช่องทางการติดต่อสื่อสารระหว่างนักศึกษาและอาจารย์ที่ปรึกษา

- Social Media ในเรื่องทั่วไป
- การติดต่อผ่านทางโทรศัพท์

การควบคุมดูแลการให้คำปรึกษาวิทยานิพนธ์ แก่บัณฑิตศึกษา

3. บัณฑิตศึกษามีการกำหนดเวลาให้คำปรึกษาการเรียนในวิชาของอาจารย์ผู้สอนและการให้คำปรึกษาการทำวิทยานิพนธ์ที่เพียงพอ

- มีคู่มือบัณฑิตศึกษา
- มีการจัดตารางการเข้าพบที่ชัดเจน
- มีข้อกำหนดในการคุมงานวิจัยของบัณฑิตตามมติสภามหาวิทยาลัย

4. มหาวิทยาลัยจัดงบประมาณ ทรัพยากรที่เสริมการจัดบริการแก่นักศึกษาเพียงพอ และครอบคลุมทุกประเภทกิจกรรม

- มีแผนงบประมาณ/แผนปฏิบัติ/โครงการ
- มีแผนงบประมาณครอบคลุมทุกด้าน

5. บุคลากรที่เกี่ยวข้องกับการจัดกิจกรรมนักศึกษาต้องมีความรู้ความสามารถในการจัดกิจกรรมที่สนองความต้องการของนักศึกษา

- มีการสำรวจความต้องการของนักศึกษาในการเข้าร่วมกิจกรรมที่หลากหลาย
- มีการจัดบุคลากรตามความสามารถ ดูแลกิจกรรมตามความต้องการของนักศึกษา

6. การจัดกิจกรรมนักศึกษาต้องส่งผลต่อการพัฒนาคุณลักษณะที่พึงประสงค์ของหลักสูตร

- มีการจัดกิจกรรมให้ตรงตามคุณลักษณะของแต่ละหลักสูตร เช่น คุณลักษณะด้านจิตอาสา

7. การจัดกิจกรรมการพัฒนานักศึกษาครอบคลุมกิจกรรมการเสริมสร้างความยึดมั่นผูกพันกับความเป็นพลเมือง (civic engagement) กิจกรรมสันถนาการ ศิลปะและวัฒนธรรม ฯลฯ

- มีการจัดกิจกรรมที่ครอบคลุมตามแผนปฏิบัติ เช่น น่องใหม่ไหว้พระธาตุลำปางหลวง

8. การจัดกิจกรรมการพัฒนานักศึกษาต้องช่วยเสริมสร้างทักษะการเรียนรู้ในศตวรรษที่ 21 เช่น ICT literacy, scientific literacy, media literacy, health literacy, life skill, career skills

- จัดกิจกรรมในทุกด้านที่บรรจุอยู่ในแผน / กิจกรรมเสริมวิชาการ

9. การเปิดโอกาสให้นักศึกษามีอิสระในการจัดกิจกรรมนักศึกษาโดยการสนับสนุนของสถาบัน

- จัดให้นักศึกษาเป็นผู้เสนอโครงการตามหลัก PDCA

10. การสนับสนุนทุนการศึกษา ช่วยเหลือนักศึกษาที่มีโอกาสทางการศึกษาจำกัด

- มีการจัดหาทุนการศึกษาต่างๆ ให้นักศึกษา (จัดหาทุน พิจารณา กำกับและติดตาม)

11. หากมีการรับนักศึกษาที่มีวัตถุประสงค์พิเศษ เช่น นักกีฬา ต้องมีกลไกการกำกับดูแลนักศึกษาได้รับการ

การ

พัฒนาให้ได้สาระความรู้ ทักษะที่สอดคล้องกับเป้าหมายการเรียนรู้ที่เป็นมาตรฐานเดียวกัน

- มีทุนด้านความสามารถให้กับนักศึกษาตามระเบียบการรับสมัคร

- มีการทำหนังสือขอสนับสนุนทุนการศึกษาจากหน่วยงานภายนอก

12. การสร้างเครือข่ายระหว่างสถาบันภายในประเทศและต่างประเทศ มี Visiting Professors ที่มาช่วยสอนหรือให้ประสบการณ์แก่นักศึกษา และการส่งนักศึกษาไปแลกเปลี่ยนเรียนรู้ในต่างประเทศโดย

- มหาวิทยาลัยเนชั่นมีการทำบันทึกข้อตกลงความร่วมมือ (MOU) ระหว่างสถาบันทั้งภายในและ ภายนอกประเทศ
- มีกิจกรรมส่งนักศึกษาไปแลกเปลี่ยนเรียนรู้กับสถาบันอื่นๆ ทั้งในและนอกประเทศ
- มีการแลกเปลี่ยนศิลปวัฒนธรรมในระดับนานาชาติ
- มหาวิทยาลัยนอร์ทเชียงใหม่ (เทียบเคียง)
- มีการประเมินความพึงพอใจของนักศึกษาต่อการให้คำปรึกษาของอาจารย์ที่ปรึกษา

13. การแนะนำการลงทะเบียนเรียนโดยคำนึงถึงความต้องการความสนใจและศักยภาพของนักศึกษา

- มีวิชาเลือกเสรีให้นักศึกษา
- มีการเพิ่ม-ถอนรายวิชา
- นักศึกษาเข้าพบอาจารย์ที่ปรึกษา

14.. การจัดเก็บข้อมูลเพื่อการรู้จักนักศึกษา การแลกเปลี่ยนข้อมูลนักศึกษาในกลุ่มอาจารย์ผู้สอนเพื่อการพัฒนา นักศึกษา (ผลการเรียน ลักษณะนักศึกษา จุดแข็งจุดอ่อน)

- อาจารย์จัดทำข้อมูลนักศึกษาในที่ปรึกษา
- จัดประชุมหรือเวทีให้อาจารย์ที่ปรึกษาได้พูดคุยแลกเปลี่ยนกันเรื่องผลการเรียน นักศึกษา โดยพิจารณา ถึงลักษณะจุดแข็ง จุดอ่อนของนักศึกษา

15. อาจารย์ที่ปรึกษาให้ความช่วยเหลือให้นักศึกษาที่มีปัญหาทางการเรียนหรือต้องการความช่วยเหลือด้านอื่นๆ

- มีระบบและกลไกการให้ความช่วยเหลือ (แผนผังการให้ความช่วยเหลือ)
- มีการจัดการเรียนสอนเสริมเพิ่มเติม
- มีการให้ความช่วยเหลือด้านอื่นๆ เช่น การหารายได้ระหว่างเรียน, การให้ทุนการศึกษา

16. การจัดการความเสี่ยงด้านนักศึกษา (มีข้อมูลนักศึกษาที่มีผลการเรียนต่ำ มีความเสี่ยงที่จะออกกลางคัน หรือ สำเร็จการศึกษาช้า ฯลฯ)

- จัดให้มีผู้รับผิดชอบ (อาจารย์ที่ปรึกษา) วางแผนบริหารความเสี่ยงว่ามีการแก้ไขอย่างไร
- มีขั้นตอนการดำเนินงานและการแก้ไขความเสี่ยงนั้น

ระบบการส่งเสริมและพัฒนานักศึกษาด้านกิจกรรม

ประชุมคณะกรรมการบริหารหลักสูตร

เงื่อนไขการดำเนินการ

- ต้องดำเนินการประชุมก่อนปีการศึกษาถัดไป
- 1. เลือกคณะกรรมการชมรมนักศึกษา คณะวิชา
- 2. ทบทวนแผนกิจกรรมเสริมหลักสูตรในระดับหลักสูตรพร้อมงบประมาณ
- 3. กำหนดกิจกรรมที่สอดคล้องกับกิจกรรมส่งเสริมในมหาวิทยาลัย

แต่งตั้งคณะกรรมการ/ผู้รับผิดชอบดูแลงานพัฒนานักศึกษา ระดับหลักสูตร และคณะวิชา

- คณะกรรมการชมรมนักศึกษาแต่ละคณะวิชา

หลักสูตรจัดทำแผนงานการพัฒนาศักยภาพ และทักษะการเรียนรู้ในศตวรรษที่ 21

กรอบการดำเนินการจัดทำแผนกิจกรรมพัฒนานักศึกษา

<p>กิจกรรมตามกรอบ TQF</p> <ol style="list-style-type: none"> 1. ด้านคุณธรรม 2. ด้านความรู้ 3. ทักษะทางปัญญา 4. ทักษะด้านความสัมพันธ์ระหว่าง บุคคลและความรับผิดชอบต่อ 5. ทักษะการคิดวิเคราะห์ ตัวเลข การสื่อสาร และการใช้เทคโนโลยีสารสนเทศ 	<p>กิจกรรมบัณฑิตที่พึงประสงค์</p> <ol style="list-style-type: none"> 1. กิจกรรมส่งเสริมคุณลักษณะที่พึงประสงค์ตามที่สถาบันกำหนด 2. กิจกรรมกีฬา นันทนาการและการส่งเสริมสุขภาพ 3. กิจกรรมบำเพ็ญประโยชน์ 4. กิจกรรมเสริมสร้างคุณธรรมและจริยธรรม 5. กิจกรรมส่งเสริมศิลปวัฒนธรรม
--	---

กระบวนการดำเนินงาน

- หลักสูตร จัดทำระบบการดูแลนักศึกษาของอาจารย์ที่ปรึกษา มีการควบคุมกำกับให้จำนวนนักศึกษาต่ออาจารย์ที่ปรึกษาเป็นไปตามเกณฑ์ที่กำหนด
- หลักสูตร จัดงบประมาณ ทรัพยากรที่เสริมการจัดบริการแก่นักศึกษาเพียงพอ และครอบคลุมทุกประเภทกิจกรรม
- หลักสูตรจัดกิจกรรมการพัฒนานักศึกษา ครอบคลุมกิจกรรมการส่งเสริมสร้างควมยึดมั่นผูกพันกับความเป็นพลเมือง (civic engagement) กิจกรรมสั้นทางการ ศิลปะ และวัฒนธรรม เสริมสร้างทักษะการเรียนรู้ในศตวรรษที่ 21
- หลักสูตรมีการสนับสนุนทุนการศึกษา ช่วยเหลือนักศึกษาที่มีโอกาสทางการศึกษาจำกัด
- หลักสูตรมีการสร้างเครือข่ายระหว่างสถาบันภายในประเทศและต่างประเทศ มี Visiting Professors ที่มาช่วยสอนหรือให้ประสบการณ์แก่นักศึกษา และการส่งนักศึกษาไปแลกเปลี่ยนเรียนรู้ในต่างประเทศ

นำผลการประเมินไปพัฒนาปรับปรุงการดำเนินงานในปีการศึกษาต่อไป

นำผลการประเมินไปพัฒนาปรับปรุงการดำเนินงานระหว่างปีการศึกษา

กำหนดแผนงานช่วงเวลาดำเนินกิจกรรม

ดำเนินกิจกรรมตามแผน

ประชุม ติดตาม ประเมินผลสำเร็จของโครงการการดำเนินกิจกรรมพัฒนาปรับปรุงแผน และนำไปใช้ในภาคการศึกษาถัดไป

ประชุม สรุปและประเมินผลสำเร็จของการดำเนินงานตามแผนปฏิบัติงาน

ประเด็น/เกณฑ์การประเมิน	รายการเอกสารอ้างอิง
1. มีระบบการส่งเสริมพัฒนานักศึกษา	- (ระบบขั้นตอนการดำเนินงาน การจัดการส่งเสริมพัฒนานักศึกษา)
2. การจัดระบบการดูแลนักศึกษาของอาจารย์ที่ปรึกษา มีการควบคุมกำกับให้จำนวนนักศึกษาต่ออาจารย์ที่ปรึกษาเป็นไปตามเกณฑ์ที่กำหนด	<ul style="list-style-type: none"> - (ระบบการขั้นตอนการดำเนินงาน ดูแลนักศึกษาของอาจารย์ที่ปรึกษา) - คู่มือการให้คำปรึกษา - แบบฟอร์มการให้คำปรึกษา - มหาวิทยาลัยเนชั่นจัดให้มีคู่มือส่งเสริมและพัฒนานักศึกษา - มีแผนงาน/โครงการ - มีคำสั่งแต่งตั้งอาจารย์ที่ปรึกษา - คำสั่งแต่งตั้งคณะกรรมการดูแลส่งเสริมและพัฒนานักศึกษา - ผลการประเมินอาจารย์
3. การจัดกิจกรรมนักศึกษาต้องส่งผลต่อการพัฒนาคุณลักษณะที่พึงประสงค์ของหลักสูตรโดย - มีการจัดกิจกรรมให้ตรงตามคุณลักษณะของแต่ละหลักสูตร เช่น คุณลักษณะด้านจิตอาสา ทักษะ 3 SKILL	<ul style="list-style-type: none"> - (ระบบการจัดการส่งเสริมพัฒนานักศึกษา) - มีแผนงาน/โครงการ - มีสรุปผลการดำเนินงานตามแผน/โครงการ - มีรายงานการประชุม
4. การสนับสนุนทุนการศึกษา ช่วยเหลือนักศึกษาที่มีโอกาสทางการศึกษาจำกัดโดย - มีการจัดหาทุนการศึกษาต่างๆ ให้กับนักศึกษา (จัดหาทุนพิจารณา กำกับและติดตาม)	<ul style="list-style-type: none"> - (ระบบการการรับนักศึกษา) - ระเบียบ/ประกาศทุนการศึกษา
5. บัณฑิตศึกษา มีการกำหนดเวลาให้คำปรึกษาการเรียนในวิชาของอาจารย์ผู้สอนและการให้คำปรึกษาการทำวิทยานิพนธ์ที่เพียงพอ	<ul style="list-style-type: none"> - มีคู่มือบัณฑิตศึกษา - มีการจัดตารางการเข้าพบที่ชัดเจน - มีข้อกำหนดในการคุมงานวิจัยของบัณฑิตตามมติสภามหาวิทยาลัย
6. การจัดการความเสี่ยงด้านนักศึกษา (มีข้อมูลนักศึกษาที่มีผลการเรียนต่ำ มีความเสี่ยงที่จะออกกลางคัน หรือสำเร็จการศึกษาช้า ฯลฯ)	<ul style="list-style-type: none"> - คู่มือการให้คำปรึกษา - แบบฟอร์มการให้คำปรึกษา - แบบฟอร์มข้อมูลนักศึกษาในที่ปรึกษา

ประเด็น/เกณฑ์การประเมิน	รายงานผลการดำเนินการตามตัวบ่งชี้
<p>- การควบคุมการดูแลการให้คำปรึกษาวิชาการและแนะแนวแก่นักศึกษาปริญญาตรี</p>	<ol style="list-style-type: none"> 1. ในปีการศึกษา 2557 วันที่...กรกฎาคม 2556 หลักสูตร.....ได้มีการดำเนินการประชุมคณะกรรมการบริหารหลักสูตร <ul style="list-style-type: none"> - คณะกรรมการชมรมนักศึกษา คณะกรรมการพัฒนานักศึกษาระดับหลักสูตร (3.2-1 รายงานการประชุม) โดยได้มีการนำผลการประเมินการดำเนินงานและข้อเสนอแนะเพื่อเป็นแนวทางในปรับปรุงการจัดทำแผนปฏิบัติงาน ด้านการพัฒนานักศึกษา ในปีการศึกษา 2557 (3.2-1 สรุปรายงานผลการประเมินการดำเนินงานกิจกรรม) และดำเนินการแต่งตั้งคณะกรรมการพัฒนานักศึกษา และ อาจารย์ที่ปรึกษาของนักศึกษาแต่ละคน (3.2-3 คำสั่งแต่งตั้งคณะกรรมการพัฒนานักศึกษา และ อาจารย์ที่ปรึกษา) มีการจัดทำแผนควบคุมการให้คำปรึกษาแนะแนวทางด้านวิชาการ (3.2-4 ตารางเวลาการให้คำปรึกษา และแบบบันทึกการให้คำปรึกษาของนักศึกษาแต่ละคน) 2. หลักสูตรมีการดำเนินกิจกรรม พัฒนาศักยภาพและกิจกรรมพัฒนาทักษะการเรียนรู้ในศตวรรษที่ 21 (3.2-5 แผนกิจกรรมพัฒนาศักยภาพและกิจกรรมพัฒนาทักษะการเรียนรู้ในศตวรรษที่ 21) (3.2- 6 สรุปผลการดำเนินโครงการ) 3. หลักสูตรได้มีการดำเนินการติดตามผลดำเนินการ โดยการประชุมคณะกรรมการบริหารหลักสูตร คณะกรรมการองค์กรนักศึกษา คณะกรรมการพัฒนานักศึกษาระดับหลักสูตรเพื่อควบคุมกำกับติดตามการดำเนินกิจกรรม ให้เป็นไปตามแผน และการประชุมสรุปผลการให้คำปรึกษาในแต่ละหลักสูตร (3.2- 7 รายงานการประชุม) 4. หลักสูตรได้มีการจัดทำความร่วมมือกับมหาวิทยาลัย... ในการแลกเปลี่ยนเรียนรู้ทางด้านระบบการประกันคุณภาพการศึกษาและแลกเปลี่ยนทางวิชาการ (3.2- 15 บันทึกข้อตกลงความร่วมมือ) (3.2- 7 รายงานการประชุม) 5. หลักสูตรได้มีการดำเนินการประเมินผลตามแผนงาน/โครงการ สรุปผลตามประเด็น และปรับปรุงแก้ไข ตลอดจนการพิจารณาผลการดำเนินการตามขั้นตอนของระบบในปีการศึกษาที่ผ่านมาเพื่อ พัฒนาปรับปรุงแก้ไขระบบการพัฒนานักศึกษาในปีต่อไป (3.2- 7 รายงานการประชุม) (3.2- 6 สรุปผลการดำเนินการตามแผน) 6. หลักสูตรได้มีการดำเนินการประชุมร่วมกับ มหาวิทยาลัยนานาชาติเพื่อเปรียบเทียบและแลกเปลี่ยนเรียนรู้ (3.2- 7 รายงานการประชุม)

ประเด็น/เกณฑ์การประเมิน	รายงานผลการดำเนินการตามตัวบ่งชี้
<p>- การควบคุมดูแลการให้คำปรึกษา วิทยานิพนธ์ แก่บัณฑิตศึกษา *** สำหรับหลักสูตร / คณะวิชาที่ มีการเปิดหลักสูตรการเรียนการ สอนระดับปริญญาโทและปริญญา เอก</p>	<ol style="list-style-type: none"> 1. คณะ/หลักสูตร มีการประชุมจัดทำแผนการควบคุมการให้คำปรึกษาวิทยานิพนธ์ หรือการค้นคว้าอิสระ พร้อมพิจารณา อาจารย์ที่ปรึกษาวิทยานิพนธ์ หรือการค้นคว้าอิสระ เพื่อแต่งตั้งและประกาศให้นักศึกษาทราบ (3.2.-8 รายงานการประชุมการจัดทำแผนการควบคุมการให้คำปรึกษาวิทยานิพนธ์ หรือการค้นคว้าอิสระ) (3.2- 9 คำสั่งแต่งตั้งอาจารย์ที่ปรึกษาวิทยานิพนธ์ หรือการค้นคว้าอิสระ) / (3.2- ... ประกาศแต่งตั้งอาจารย์ที่ปรึกษาวิทยานิพนธ์ หรือการค้นคว้าอิสระ) (3.2.-4 ตารางเวลาการให้คำปรึกษา วิทยานิพนธ์ หรือการค้นคว้าอิสระ และแบบบันทึกการให้คำปรึกษาวิทยานิพนธ์ หรือการค้นคว้าอิสระ ของนักศึกษาแต่ละคน) 2. หลักสูตรได้มีการประชุมติดตามควบคุมผลการดำเนินงานตามแผนงานการให้คำปรึกษา วิทยานิพนธ์ หรือการค้นคว้าอิสระ และแบบบันทึกการให้คำปรึกษาวิทยานิพนธ์ หรือการค้นคว้าอิสระ ของนักศึกษาแต่ละคน (3.2.-8 รายงานสรุปผลการดำเนินงานควบคุมการให้คำปรึกษาวิทยานิพนธ์ หรือการค้นคว้าอิสระ) 3.หลักสูตรได้มีการจัดประชุมรายงานสรุปผลการให้คำปรึกษา วิทยานิพนธ์ หรือการค้นคว้าอิสระในแต่ละหลักสูตร (3.2.-8 รายงานการประชุมสรุปผลการควบคุมการให้คำปรึกษาวิทยานิพนธ์ หรือการค้นคว้าอิสระ) 4. หลักสูตรได้มีการจัดทำความร่วมมือกับมหาวิทยาลัย นานา ในการแลกเปลี่ยนเรียนรู้ทางด้านระบบการประกันคุณภาพการศึกษาและแลกเปลี่ยนทางวิชาการ การนำเสนอผลงานวิจัยนักศึกษา (3.2- 15 บันทึกข้อตกลงความร่วมมือ) (3.2- 7 รายงานการประชุม) 5. หลักสูตรได้มีการดำเนินการประเมินผลตามแผนงาน/โครงการ สรุปผลตามประเด็น และปรับปรุงแก้ไข ตลอดจนการพิจารณาผลการดำเนินการตามขั้นตอนของระบบในปีการศึกษาที่ผ่านมาเพื่อพัฒนาปรับปรุงแก้ไขระบบการพัฒนานักศึกษาในปีต่อไป (3.2- 7 รายงานการประชุม) (3.2- 6 สรุปผลการดำเนินการตามแผน) 6. หลักสูตรได้มีการดำเนินการประชุมร่วมกับ มหาวิทยาลัย...เพื่อเปรียบเทียบและแลกเปลี่ยนเรียนรู้ (3.2- 7 รายงานการประชุม)

ประเด็น/เกณฑ์การประเมิน	รายงานผลการดำเนินการตามตัวบ่งชี้
<p>- การพัฒนาศักยภาพนักศึกษาและการเสริมสร้างทักษะการเรียนรู้ในศตวรรษที่ 21</p>	<ol style="list-style-type: none"> 1. หลักสูตรได้มีการประชุมจัดทำแผนกิจกรรมพัฒนาศักยภาพนักศึกษาและการเสริมสร้างทักษะการเรียนรู้ในศตวรรษที่ 21 (3.2-10 รายงานการประชุมการจัดทำแผนกิจกรรมพัฒนาศักยภาพนักศึกษาและการเสริมสร้างทักษะการเรียนรู้ในศตวรรษที่ 21) / (3.2-10 ม.ค.อ. 3 / ม.ค.อ. 5) และได้ดำเนินการจัดกิจกรรมพัฒนาศักยภาพนักศึกษาและการเสริมสร้างทักษะการเรียนรู้ในศตวรรษที่ 21 ครบทุกด้าน 2. หลักสูตรได้มีการดำเนินการติดตามผลดำเนินการ การจัดกิจกรรมพัฒนาศักยภาพนักศึกษาและการเสริมสร้างทักษะการเรียนรู้ในศตวรรษที่ 21 โดยการประชุมคณะกรรมการบริหารหลักสูตร คณะกรรมการองค์กรนักศึกษา คณะกรรมการพัฒนานักศึกษาระดับหลักสูตร เพื่อควบคุมกำกับติดตามการดำเนินงานให้เป็นไปตามแผนและการประชุมสรุปผลการให้คำปรึกษาในแต่ละหลักสูตร (3.2- 7 รายงานการประชุม) 3. หลักสูตรได้มีการจัดทำความร่วมมือกับมหาวิทยาลัย... ในการแลกเปลี่ยนเรียนรู้ทางด้านการจัดกิจกรรมและทำกิจกรรมร่วมกันในลักษณะเครือข่าย(3.2-15 บันทึกข้อตกลงความร่วมมือ) (3.2- 7 รายงานการประชุม) 4. หลักสูตรได้มีการดำเนินการประเมินผลตามแผนงาน/โครงการ สรุปผลตามประเด็น และปรับปรุงแก้ไข ตลอดจนการพิจารณาผลการดำเนินการตามขั้นตอนของระบบในปีการศึกษาที่ผ่านมาเพื่อพัฒนาปรับปรุงแก้ไขระบบการพัฒนานักศึกษาในปีต่อไป (3.2- 7 รายงานการประชุม) (3.2- 6 สรุปผลการดำเนินการตามแผน) 5. หลักสูตรได้มีการดำเนินการประชุมร่วมกับมหาวิทยาลัย...เพื่อเปรียบเทียบและแลกเปลี่ยนเรียนรู้ (3.2- 7 รายงานการประชุม) พร้อมกับ และยังมีการจัดทำสรุปผลการประเมินกิจกรรมตามวัตถุประสงค์ของโครงการ / (3.2-10 ม.ค.อ. 3 / ม.ค.อ. 5) (3.2-11 รายงานผลการดำเนินโครงการ กิจกรรม)

เอกสารอ้างอิง

1. คำสั่งแต่งตั้ง/ทบทวน คณะกรรมการพัฒนานักศึกษาให้ครอบคลุม
2. ประกาศรายชื่ออาจารย์ที่ปรึกษาของนักศึกษาแต่ละคน (ระดับปริญญาตรี)
3. แผนการควบคุมการให้คำปรึกษาวิชาการและแนะแนว (ที่มีกิจกรรมอย่างสม่ำเสมอ)
4. แบบบันทึกการให้คำปรึกษาของนักศึกษาแต่ละคน
5. รายงานการประชุม / รายงานสรุปผลการให้คำปรึกษาในแต่ละหลักสูตร
6. ประกาศรายชื่ออาจารย์ที่ปรึกษาวิทยานิพนธ์ หรือคั่นคว่ำอิสระ
7. จัดทำแผนการควบคุมการให้คำปรึกษาวิทยานิพนธ์ หรือคั่นคว่ำอิสระ ที่มีกิจกรรมอย่างสม่ำเสมอ
8. บันทึกการให้คำปรึกษาวิทยานิพนธ์ หรือคั่นคว่ำอิสระ ของนักศึกษาแต่ละคน
9. รายงานการประชุม /รายงานสรุปผลการให้คำปรึกษาวิทยานิพนธ์ หรือคั่นคว่ำอิสระในแต่ละหลักสูตร
10. แผนกิจกรรมพัฒนาศักยภาพนักศึกษาและการเสริมสร้างทักษะการเรียนรู้ในศตวรรษที่ 21
11. รายงานการประชุมการควบคุมการดำเนินงานตามแผนงาน
12. รายงานผลการประเมินผลตามแผนงาน/โครงการ
13. รายงานการประชุมสรุปผลตามประเด็น และปรับปรุงแก้ไข
14. รายงานการประชุมกับสถาบันอื่นที่ใกล้เคียงเพื่อเปรียบเทียบและแลกเปลี่ยนเรียนรู้
15. บันทึกข้อตกลงความร่วมมือ

คำสั่งคณะ.....

ที่ / ๒๕๕๘

เรื่อง แต่งตั้งคณะกรรมการกำกับดูแลรับผิดชอบการดำเนินงานส่งเสริมและพัฒนานักศึกษา
ปีการศึกษา ๒๕๕๗ หลักสูตร คณะวิชา

เพื่อให้ภารกิจหลักในการผลิตบัณฑิต การวิจัย การให้บริการทางวิชาการแก่สังคม และการทำนุบำรุงศิลปะและวัฒนธรรม การดำเนินงานด้านการประกันคุณภาพการศึกษาเป็นไปด้วยความเรียบร้อยและสอดคล้องกับพระราชบัญญัติการศึกษาแห่งชาติ พ.ศ. ๒๕๔๒ แก้ไขเพิ่มเติม (ฉบับที่๒) พ.ศ. ๒๕๔๕ หมวด ๖ มาตรฐานและการประกันคุณภาพการศึกษาซึ่งประกอบด้วย “ระบบการประกันคุณภาพภายใน” และ “ระบบการประกันคุณภาพภายนอก” เพื่อใช้เป็นกลไกในการดูแลรักษาคุณภาพและมาตรฐานของมหาวิทยาลัยเนชั่น หลักสูตร/คณะวิชา.....จึงเห็นควรแต่งตั้ง แต่งตั้งคณะกรรมการกำกับดูแลรับผิดชอบการดำเนินงานส่งเสริมและพัฒนานักศึกษา ดังต่อไปนี้

องค์ประกอบที่ ๓ ด้านนักศึกษา

ตัวบ่งชี้ที่ ๓.๑ การรับนักศึกษา

- | | |
|---------|---------------------|
| ๑. | ประธานกรรมการ |
| ๒. | กรรมการ |
| ๓. | กรรมการและเลขานุการ |

ตัวบ่งชี้ที่ ๓.๒ การส่งเสริมและการพัฒนานักศึกษา

- | | |
|---------|---------------------|
| ๑. | ประธานกรรมการ |
| ๒. | กรรมการ |
| ๓. | กรรมการและเลขานุการ |

ตัวบ่งชี้ที่ ๓.๓ ผลที่เกิดกับนักศึกษา

- | | |
|---------|---------------------|
| ๑. | ประธานกรรมการ |
| ๒. | กรรมการ |
| ๓. | กรรมการและเลขานุการ |

ทั้งนี้ ตั้งแต่บัดนี้เป็นต้นไป จนกว่าจะมีการเปลี่ยนแปลง

สั่ง ณ วันที่ เดือน..... พ.ศ. ๒๕.....

(ดร.....)

คณบดีคณะ.....

ตัวบ่งชี้	ระบบกลไกและผลการดำเนินงาน
ผลที่เกิดกับนักศึกษา (ตัวบ่งชี้ 3.3)	- การคงอยู่ (3.3-1-1) (3.3-1-2)
	- การสำเร็จการศึกษา (3.3-2-1) (3.3-2-2)
	- ความพึงพอใจและผลการจัดการข้อร้องเรียนของนักศึกษา (3.3-3-1) (3.3-3-2)

จำนวนผู้สำเร็จการศึกษา

ปีการศึกษาที่รับเข้า (ข้อมูลย้อนหลัง 3 ปี หรือตั้งแต่ปีการศึกษา ที่เริ่มใช้หลักสูตร)	ผู้สำเร็จการศึกษา					
	จำนวน					
	ร้อยละของจำนวนนักศึกษาที่รับเข้าในรุ่น					
	จำนวน					
	ร้อยละของจำนวนนักศึกษาที่รับเข้าในรุ่น					

ปัจจัยที่มีผลกระทบต่อการสำเร็จการศึกษา

.....

คุณภาพบัณฑิตตามกรอบมาตรฐานคุณวุฒิระดับอุดมศึกษาแห่งชาติ (ตัวบ่งชี้ที่ 2.1)

หลักฐานอ้างอิง

ข้อมูลพื้นฐาน	ผลการดำเนินงาน
จำนวนบัณฑิตที่สำเร็จการศึกษา	
จำนวนบัณฑิตที่ศึกษาต่อ	
จำนวนบัณฑิตที่ได้รับการประเมินทั้งหมดจากผู้ใช้บัณฑิต	
ร้อยละของบัณฑิตที่ได้รับการประเมิน	
ผลรวมของค่าคะแนนที่ได้จากการประเมินบัณฑิตที่มีคุณลักษณะตามอัตลักษณ์	
ค่าเฉลี่ยของคะแนนประเมินบัณฑิต	

ภาวการณ์มีงานทำของบัณฑิตภายในเวลา 1 ปี (องค์ประกอบที่ 2)

วันที่สำรวจ.....

ข้อมูลพื้นฐาน	จำนวน	ร้อยละ
จำนวนบัณฑิตทั้งหมด		
จำนวนบัณฑิตที่ตอบแบบสำรวจ		
จำนวนบัณฑิตที่ได้งานทำหลังสำเร็จการศึกษา (ไม่นับรวมผู้ประกอบอาชีพอิสระ)		
- ตรงสาขาที่เรียน		
- ไม่ตรงสาขาที่เรียน		
จำนวนบัณฑิตที่ประกอบอาชีพอิสระ		
จำนวนผู้สำเร็จการศึกษาที่มีงานทำก่อนเข้าศึกษา		
จำนวนบัณฑิตที่ศึกษาต่อ		
จำนวนบัณฑิตที่อุปสมบท		
จำนวนบัณฑิตที่เกณฑ์ทหาร		
ร้อยละของบัณฑิตที่ได้งานทำหรือประกอบอาชีพ อิสระภายใน 1 ปี		

การวิเคราะห์ผลที่ได้

วิเคราะห์ผลการเปลี่ยนแปลงหรือแนวโน้มของการดำเนินงาน โดยใช้ข้อมูลภาวะตลาดแรงงาน ภาวะเศรษฐกิจ และการเปรียบเทียบกับข้อมูลที่ผ่านมาและสถาบันอื่นที่เปิดสอนสาขา/สาขาวิชาเดียวกัน เพื่อเป็นข้อมูลในการพัฒนา/ปรับปรุงหลักสูตร

การเผยแพร่ผลงานของนักศึกษาและผู้สำเร็จการศึกษาระดับบัณฑิตศึกษา

สรุปผลงานของนักศึกษาและผู้สำเร็จการศึกษาในระดับปริญญาโทที่ได้รับการตีพิมพ์และหรือเผยแพร่

นักศึกษาและผู้สำเร็จการศึกษา	ชื่อผลงาน	แหล่งเผยแพร่	ค่าน้ำหนัก

สรุปผลงานของนักศึกษาและผู้สำเร็จการศึกษาในระดับปริญญาเอกที่ได้รับ การตีพิมพ์และหรือเผยแพร่

นักศึกษาและผู้สำเร็จการศึกษา	ชื่อผลงาน	แหล่งเผยแพร่	ค่าน้ำหนัก

หมวดที่ 4 ข้อมูลสรุปรายวิชาของหลักสูตรและคุณภาพการสอนในหลักสูตร
ข้อมูลสรุปรายวิชาของหลักสูตร

สรุปผลรายวิชาที่เปิดสอนในภาค/ปีการศึกษา

รหัส ชื่อ วิชา	ภาค/ ปีการ ศึกษา	การกระจายของเกรด											จำนวนนักศึกษา			
		A	B+	B	C+	C	D+	D	F	W	I	ไม่ผ่าน (U)	ผ่าน (S)	ลง ทะเบียน	สอบผ่าน	

คุณภาพหลักสูตรการเรียนการสอนและการประเมินผล

คู่มือการจัดทำรายงานระดับหลักสูตร : องค์ประกอบที่ 5 หลักสูตร การเรียนการสอน การประเมินผู้เรียน

องค์ประกอบที่ 5 หลักสูตร การเรียนการสอน การประเมินผู้เรียน

ตัวบ่งชี้	ผลการดำเนินงาน
สาระของรายวิชาในหลักสูตร	<p>1. ทุกหลักสูตรที่สถาบันเปิดให้บริการต้องผ่านการรับทราบจากสำนักงานคณะกรรมการการอุดมศึกษาและมีการปรับปรุงทุก 5 ปี (5.1-1)</p> <p>2. ผู้รับผิดชอบหลักสูตร</p> <p>หมายถึงกรรมการบริหารหลักสูตรที่ประกอบด้วย ประธานหลักสูตร/หัวหน้าสาขาวิชา และ/หรืออาจารย์ผู้สอน (5.1-2)</p> <p>3. กระบวนการปรับปรุงหลักสูตร</p> <p>โดยการมอบหมายอาจารย์ประจำหลักสูตรไปศึกษาค้นคว้าลักษณะของหลักสูตรที่สอดคล้องกับสาขาวิชาของมหาวิทยาลัยต่างๆในระดับสากลและระดับประเทศ และเป็นไปตามอัตลักษณ์ เอกลักษณ์ของมหาวิทยาลัย เพื่อวิเคราะห์และสังเคราะห์ลักษณะของการกำหนดหลักสูตรรายวิชาที่มีความทันสมัย สนองความต้องการของนักศึกษา และตลาดแรงงาน โดยมีการจัดเก็บข้อมูลที่ใช้ในการพัฒนาหรือปรับปรุงหลักสูตร ดังนี้</p> <ul style="list-style-type: none"> -จัดทำสนทนากลุ่มบัณฑิต -จัดประชุมสัมมนาผู้ทรงคุณวุฒิและผู้ว่าจ้าง -จัดประชุมสัมมนาที่ปรึกษาภายนอกและคณะกรรมการปรับปรุงหลักสูตร <p>(5.1-3)</p> <p>4. การแต่งตั้งกรรมการผู้ทรงคุณวุฒิเพื่อการปรับปรุงหลักสูตร</p> <p>การแต่งตั้งผู้ทรงคุณวุฒิที่มีความเชี่ยวชาญในสาขา/สาขาวิชานั้นๆ ซึ่งเป็นบุคคลภายนอกอย่างน้อย 2 คน และหากมีองค์กรวิชาชีพให้มีผู้แทนองค์กรวิชาชีพร่วมเป็นกรรมการอย่างน้อย 1 คน เพื่อให้ได้ข้อเสนอแนะเกี่ยวกับทิศทางการจัดทำหลักสูตรปรับปรุง รวมถึงการจัดการเรียนการสอนที่พัฒนาศักยภาพของผู้เรียนตามกรอบมาตรฐานคุณวุฒิระดับอุดมศึกษาแห่งชาติ (5.1-4)</p> <p>5. การปรับปรุงหลักสูตรรายวิชาให้ทันสมัย</p> <ol style="list-style-type: none"> 1) คณะกรรมการพัฒนาหลักสูตรวิเคราะห์หลักสูตรเดิม และนำข้อมูลจากการสำรวจความคิดเห็นของศิษย์เก่ามาใช้ประกอบการพิจารณา เพื่อปรับ เพิ่ม ลด เนื้อหาของรายวิชาต่างๆ 2) นำข้อมูลจากการสืบค้นเอกสารหลักสูตรของสากล เพื่อวิเคราะห์ทิศทางและ

	<p>แนวโน้มของหลักสูตร</p> <p>3) คณะกรรมการผู้รับผิดชอบหลักสูตรยกร่างหลักสูตรปรับปรุงใหม่ และจัดประชุมผู้ทรงคุณวุฒิ มีการนำข้อเสนอแนะไปปรับหลักสูตรและนำเสนอคณะผู้ทรงคุณวุฒิพิจารณาเห็นชอบ</p> <p>4) คณะกรรมการผู้รับผิดชอบหลักสูตรจัดทำหลักสูตรตามแบบ มคอ.2</p> <p>5) ผู้สอนจัดทำ มคอ.3 ให้คณะกรรมการผู้รับผิดชอบพิจารณาวิพากษ์หลักสูตรรายวิชาและให้ผู้รับผิดชอบสอนทำการปรับปรุงตามข้อเสนอแนะ</p> <p>6) คณะกรรมการผู้รับผิดชอบหลักสูตรวิเคราะห์ curriculum mapping โดยภาพรวมและจัดประชุมกลุ่มผู้สอนเพื่อวิเคราะห์รายวิชาให้หลักสูตรครอบคลุม learning outcomes</p> <p>7) จัดทำตารางวิเคราะห์เปรียบเทียบวิชาเก่าและใหม่ วิเคราะห์หน่วยกิตของแต่ละวิชา ปรับ เพิ่มลดรายวิชาบังคับ และวิชาเลือก</p> <p>(5.1-5)</p> <p>(5.1-6)</p> <p>(5.1-7)</p>
<p>การวางระบบผู้สอนและกระบวนการจัดการเรียนการสอน</p>	<p>1. การกำหนดอาจารย์ผู้สอน</p> <p>1) ต้องเป็นอาจารย์ประจำหลักสูตร/ผู้ทรงคุณวุฒิภายนอกภายนอกที่มีคุณวุฒิไม่ต่ำกว่าปริญญาโท/ผศ.(ระดับปริญญาโท)คุณวุฒิไม่ต่ำกว่าปริญญาเอก/รศ.(ระดับปริญญาเอก)และต้องมีประสบการณ์ด้านการสอนและการทำวิจัยที่มีใช้ส่วนหนึ่งของการศึกษาเพื่อรับปริญญา</p> <p>2) กำหนดให้ผู้สอนกระจายไปยังรายวิชาที่เป็นวิชาบังคับ เพื่อให้ผู้เรียนในหลักสูตรได้เรียนรู้กับผู้สอนที่มีความหลากหลาย</p> <p>3) ในกรณีที่จำเป็นหลักสูตรจะมีการเชิญผู้ทรงคุณวุฒิภายนอกมาเป็นอาจารย์พิเศษ และกำหนดให้ผู้สอนในหลักสูตรเข้าไปเรียนรู้จากการสังเกตการณ์สอนของอาจารย์พิเศษ</p> <p>(5.2-1)</p> <p>2. การกำกับ ติดตาม ตรวจสอบการจัดทำแผนการเรียนรู้ (มคอ.3และมคอ.4) และการจัดการเรียนการสอน</p> <p>มีการจัดทำแผนการเรียนรู้การจัดการเรียนการสอน (มคอ.3/4 ในส่วนแผนการสอนให้สอดคล้องกับ มคอ.5 ในภาคเรียนที่ผ่านมา) ก่อนการเปิดสอนในแต่ละภาคการศึกษาให้ครบทุกรายวิชา โดยการ</p> <p>1) กำหนดให้อาจารย์ผู้สอนจัดทำมคอ.3 และมคอ.4 ก่อนวันเปิดภาคเรียน</p>

	<p>2) กรรมการผู้รับผิดชอบหลักสูตรกำกับให้ผู้สอนจัดทำ มคอ.3 และ มคอ.4</p> <p>3) กำหนดให้มีการประเมินการสอนปลายภาคเรียน และวิเคราะห์คุณภาพของการสอนในมุมมองของผู้เรียน โดยให้ผู้สอนนำเสนอกรรมการบริหารหลักสูตรว่าเห็นควรปรับปรุงรายวิชาหรือไม่อย่างไร และจะมีการปรับปรุง มคอ.3 อย่างไรในการสอนครั้งต่อไปอย่างไร</p> <p>(5.2-2)</p> <p>3. การจัดการเรียนการสอนในระดับปริญญาตรีที่มีการบูรณาการกับการวิจัย การบริการวิชาการทางสังคม และการทำนุบำรุงศิลปะและวัฒนธรรม</p> <p>คณะกรรมการบริหารหลักสูตรอาจจะมีการมอบหมายหรือตกลงกับอาจารย์ผู้สอน ให้แต่ละวิชามีการบูรณาการเรียนการสอนกับการวิจัย การบริการวิชาการ และการทำนุบำรุง ซึ่งในแต่ละวิชาไม่จำเป็นต้องบูรณาการทุกด้าน และไม่จำเป็นต้องบูรณาการทุกวิชา</p> <p>(5.2-3)</p> <p>(5.2-4)</p> <p>(5.2-5)</p> <p>4. การควบคุมหัวข้อวิทยานิพนธ์ให้สอดคล้องกับสาขาวิชาและความก้าวหน้าของศาสตร์</p> <p>1) กำหนดผู้สอนที่มีประสบการณ์ด้านการวิจัย และเน้นการจัดทำเอกสารมโนทัศน์ (concept paper) ที่สามารถพัฒนาเป็นข้อเสนอโครงร่างวิทยานิพนธ์หรือค้นคว้าอิสระ</p> <p>2) นักศึกษาได้รับคำแนะนำเกี่ยวกับขั้นตอนการทำวิทยานิพนธ์ในวิชาที่เกี่ยวกับการวิจัยขณะศึกษาตั้งแต่ปีที่ 1 นักศึกษาจะเลือกทำหัวข้อวิจัยตามความสนใจของตนเองภายใต้การควบคุมดูแลของอาจารย์ที่ปรึกษา</p> <p>3) กรรมการบริหารหลักสูตรจะควบคุมกำกับทิศทางของหัวข้อวิทยานิพนธ์ให้เป็นประเด็นวิจัยที่มีความคิดริเริ่ม เป็นประเด็นวิจัยที่เป็นการต่อยอดจากงานวิจัยเดิม และเป็นประเด็นวิจัยร่วมสมัยก้าวหน้าทันวิทยาการระดับสากลที่ต้องแสดงแหล่งอ้างอิงเอกสารงานวิจัยที่ทันสมัยในช่วงระยะเวลา 3-5 ปีที่ผ่านมา</p> <p>4) มีการจัดสอบหัวข้อวิทยานิพนธ์ขั้นต้น โดยให้นักศึกษานำเสนอหัวข้อและแนวทางการวิจัยด้วยการนำเสนอปากเปล่าและตอบข้อซักถามของกรรมการบริหารหลักสูตร</p> <p>5) กรรมการบริหารหลักสูตรมีการกำกับให้นักศึกษาส่งโครงร่างภายใน 1 เดือนหลังได้รับอนุมัติหัวข้อขั้นต้น</p>
--	--

	<p>6) กรรมการบริหารหลักสูตรมีการกำกับให้นักศึกษาสอบโครงร่างวิทยานิพนธ์ภายในภาคการศึกษาแรก ของการศึกษาในชั้นปีที่ 2 เวลาที่ใช้ในการสอบประมาณ 2 ชั่วโมง</p> <p>7) กรรมการบริหารหลักสูตรแต่งตั้งกรรมการสอบโครงร่างวิทยานิพนธ์ โดยตั้งบุคคลภายนอก จำนวน 1 คน ซึ่งมีคุณสมบัติการศึกษาระดับปริญญาเอก มีความรู้และประสบการณ์ในประเด็นวิจัยของนักศึกษา</p> <p>8) นักศึกษาเสนอแผนการทำวิทยานิพนธ์ที่ได้รับอนุมัติแก่อาจารย์ที่ปรึกษา</p> <p>(5.2-6)</p> <p>(5.2-7)</p> <p>(5.2-8)</p> <p>5. การแต่งตั้งอาจารย์ที่ปรึกษาวิทยานิพนธ์ที่มีความเชี่ยวชาญสอดคล้องหรือสัมพันธ์กับหัวข้อวิทยานิพนธ์</p> <p>1) การแต่งตั้งอาจารย์ที่ปรึกษาวิทยานิพนธ์จะคำนึงถึงปริมาณงานของอาจารย์ด้วย ไม่ให้เกิน 1:5 ตามเกณฑ์มาตรฐานที่ สกอ.กำหนด</p> <p>2) ต้องเป็นอาจารย์ประจำที่มีคุณสมบัติปริญญาเอกหรือดำรงตำแหน่งทางวิชาการไม่ต่ำกว่ารองศาสตราจารย์ในสาขาวิชานั้นหรือสาขาวิชาที่สัมพันธ์กัน และมีประสบการณ์ในการทำวิจัยที่ไม่ใช่ส่วนหนึ่งของการศึกษาเพื่อรับปริญญา</p> <p>(5.2-9)</p> <p>6. การช่วยเหลือ กำกับ ติดตามในการทำวิทยานิพนธ์และการค้นคว้าอิสระ และการตีพิมพ์ผลงานในระดับบัณฑิตศึกษา</p> <p>1) นักศึกษาต้องรายงานความก้าวหน้าในการทำวิทยานิพนธ์แก่อาจารย์ที่ปรึกษา วิทยานิพนธ์ทุกเดือน</p> <p>2) อาจารย์ที่ปรึกษารายงานความก้าวหน้าของนักศึกษาต่อกรรมการบริหารหลักสูตรซึ่งมีการประชุมปกติเฉลี่ยเดือนละ 1 ครั้ง</p> <p>3) ในกรณีที่นักศึกษาบางคนขาดการติดต่อกับอาจารย์ที่ปรึกษา อาจารย์ที่ปรึกษาต้องแจ้งกรรมการบริหารหลักสูตรเพื่อพิจารณา จากนั้นหลักสูตรจะทำบันทึกแจ้งเตือนอย่างเป็นทางการถึงนักศึกษาให้รายงานความก้าวหน้าหรือหาทางช่วยเหลือ นักศึกษาในกรณีที่มีปัญหาต้องการความช่วยเหลือ</p> <p>4) หลักสูตรสนับสนุนให้มีการเผยแพร่ผลงานวิจัย โดยให้นักศึกษาจัดทำบทความวิจัยในช่วงที่กำลังทำวิทยานิพนธ์ โดยสามารถนำผลการวิจัยบางส่วนไปนำเสนอในที่ประชุมวิชาการในประเทศหรือต่างประเทศ</p> <p>5) อาจารย์ที่ปรึกษาสนับสนุนให้นักศึกษาทำบทความวิจัยไปตีพิมพ์เผยแพร่ในวารสารวิชาการระดับนานาชาติหรือวารสารในประเทศที่ได้รับรองจาก สกอ.</p>
--	--

	(5.2-10)
	(5.2-11)
การประเมินผู้เรียน	<p>1. การประเมินผลการเรียนรู้ตามกรอบมาตรฐานคุณวุฒิระดับอุดมศึกษาแห่งชาติ ตามมาตรฐานการเรียนรู้ 5 ด้าน</p> <p>กรรมการบริหารหลักสูตรมีการตรวจสอบการประเมินผลการเรียนรู้ของนักศึกษา ของอาจารย์ โดยกำหนดให้มีการรายงานวิธีที่ใช้ในการประเมิน เกณฑ์การประเมิน และผลการประเมิน</p> <p>(5.3-1)</p> <p>(5.3-2)</p> <p>(5.3-3)</p> <p>2. การตรวจสอบการประเมินผลการเรียนรู้ของนักศึกษา</p> <p>1) กำหนดให้อาจารย์ผู้สอนส่งตัวอย่างข้อสอบ วิธีการตัดเกรด โดยเฉพาะวิชาที่มี เกรด A ทุกคนและเกรด D จำนวนมาก</p> <p>2) การกำกับประเมินการจัดการเรียนการสอนและประเมินหลักสูตร (มคอ.5 มคอ.6 และมคอ.7) ได้มีการติดตามให้มีการจัดทำ มคอ.5/6 และ มคอ.7 ให้เสร็จตาม กำหนดเวลา</p> <p>(5.3-4)</p> <p>(5.3-5)</p> <p>(5.3-6)</p> <p>3. การกำกับประเมินการจัดการเรียนการสอนและประเมินหลักสูตร (มคอ.5 มคอ.6 และมคอ.7)</p> <p>1) ผู้สอนต้องกำกับให้ผู้เรียนประเมินผลการสอนของตนเอง</p> <p>2) ผู้สอนมีการประเมินผลการจัดการเรียนการสอนของตนเอง</p> <p>3) ประธานกรรมการบริหารหลักสูตรวิเคราะห์ผลการประเมินของผู้สอนและ นักศึกษา และขอพบปะกับผู้สอนเป็นรายบุคคลสำหรับผลประเมินที่ต่ำกว่า 3.51</p> <p>4) กรรมการมีการจัดทำ มคอ.7 วิเคราะห์ learning outcomes ของผู้เรียนเพื่อใช้ในการ จัดรายวิชาหรือกิจกรรมเสริมหลักสูตรสำหรับผลลัพธ์ที่ยังไม่เห็นเด่นชัดในตัว ผู้เรียน</p> <p>(5.3-7)</p> <p>(5.3-8)</p> <p>4. การประเมินวิทยานิพนธ์ในระดับบัณฑิตศึกษา</p> <p>1) หลักสูตรตั้งกรรมการสอบวิทยานิพนธ์ จำนวนไม่น้อยกว่า 3 ท่านแต่ไม่เกิน 5</p>

	<p>ท่าน ประกอบด้วยประธานคณะกรรมการบริหารหลักสูตรหรือผู้ที่ประธาน คณะกรรมการหลักสูตรมอบหมายเป็นประธานคณะกรรมการสอบ อาจารย์ที่ปรึกษา วิทยานิพนธ์ ผู้ทรงคุณวุฒิภายนอก และอาจารย์ประจำหลักสูตร อย่างน้อย 2 คน</p> <p>2) เกณฑ์การประเมินเป็นเกณฑ์ที่คณะกรรมการ กำหนดให้ระดับดีมากได้คะแนน 85% ขึ้นไป และระดับดี 70-84% ระดับผ่าน 60-70% ต่ำกว่า60% ไม่ผ่าน</p> <p>(5.3-9)</p> <p>(5.3-10)</p>
--	---

หลักฐานอ้างอิง

- 5.1-1 หลักสูตรฉบับที่ สกอ.ประทับตรารับทราบ กรณีหลักสูตรยังไม่ได้แจ้งการรับทราบ ให้มีหนังสือนำส่ง สกอ.หรือหนังสือส่งคืนจาก สกอ.และรายงานการประชุมสภาที่อนุมัติ/ให้ความเห็นชอบหลักสูตร
- 5.1-2 คำสั่งแต่งตั้งคณะกรรมการบริหารหลักสูตร
- 5.1-3 รายงานการประชุมหลักสูตร
- 5.1-4 คำสั่งมหาวิทยาลัยเนชั่น เรื่องแต่งตั้งคณะกรรมการพัฒนาหลักสูตร
- 5.1-5 รายงานการประชุมคณะกรรมการพัฒนาหลักสูตร
- 5.1-6 มคอ.2
- 5.1-7 มคอ.3
- 5.2-1 หลักฐานอ้างอิงประกาศมหาวิทยาลัยเนชั่น เรื่องตารางเรียน ตารางสอบภาคเรียนที่ 1 และภาคเรียนที่ 2 ปีการศึกษา 2557 ของสำนักงานทะเบียนและประมวลผล
- 5.2-2 รายงานการประชุมของหลักสูตร
- 5.2-3 รายงานการประชุมของหลักสูตร
- 5.2-4 มคอ.3
- 5.2-5 มคอ.5
- 5.2-6 ประกาศตารางเรียน
- 5.2-7 หลักฐานการให้คำปรึกษาวิทยานิพนธ์
- 5.2-8 หลักฐานการสอบวิทยานิพนธ์
- 5.2-9 คำสั่งมหาวิทยาลัยเนชั่น เรื่องแต่งตั้งอาจารย์ที่ปรึกษาวิทยานิพนธ์
- 5.2-10 รายงานการประชุมของหลักสูตร
- 5.2-11 หลักฐานการตีพิมพ์เผยแพร่
- 5.3-1 รายงานการประชุมกรรมการบริหารหลักสูตร
- 5.3-2 ผลการประเมินการเรียนการสอนของนักศึกษา

- 5.3-3 ผลการประเมินการเรียนการสอนของอาจารย์
- 5.3-4 รายงานการประชุมกรรมการบริหารหลักสูตร เรื่องการ Defend ข้อสอบ
- 5.3-5 รายงานการประชุมกรรมการบริหารหลักสูตร เรื่องการ Defend เกรด
- 5.3-6 รายงานการประชุมกรรมการบริหารหลักสูตร เรื่องการติดตามการจัดทำมคอ.5 มคอ.6 และ มคอ.7
- 5.3-78 มคอ.7
- 5.3-8 คำสั่งแต่งตั้งกรรมการสอบวิทยานิพนธ์
- 5.3-9 เกณฑ์การประเมินวิทยานิพนธ์ หรือรายงานการประชุมกรรมการบริหารหลักสูตรที่พูดถึงการสอบและผลการสอบวิทยานิพนธ์

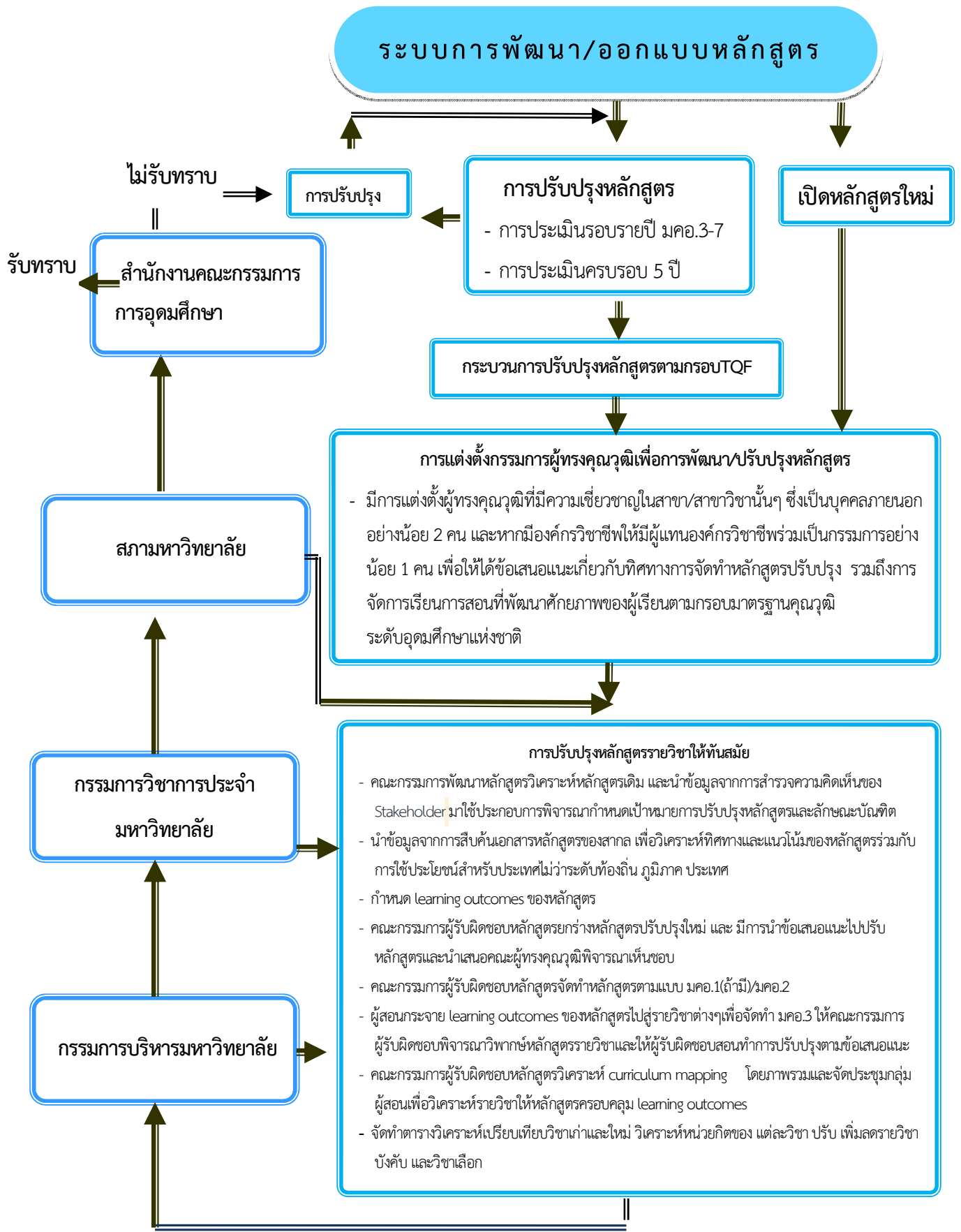

ระบบผู้สอนและกระบวนการจัดการเรียนการสอน

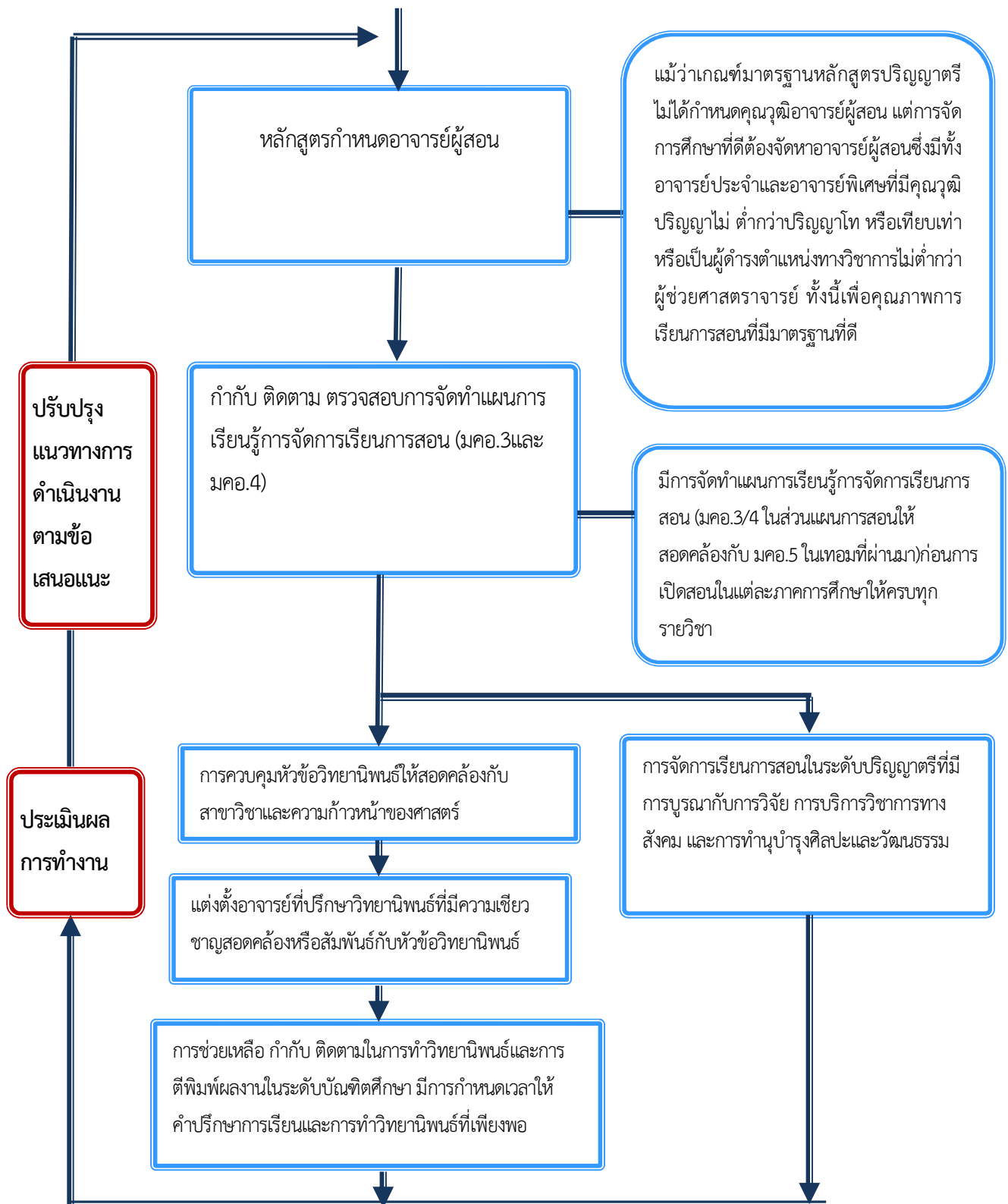

ระบบการประเมินผู้เรียน

เป้าหมายการประเมินผลการเรียนรู้ตามกรอบมาตรฐาน
คุณวุฒิระดับอุดมศึกษาแห่งชาติของแต่ละรายวิชา
ตามมาตรฐานการเรียนรู้ 5 ด้าน 1. ด้านคุณธรรม
จริยธรรม 2. ด้านความรู้ 3. ด้านทักษะทางปัญญา
4. ด้านทักษะความสัมพันธ์ระหว่างบุคคลและ ความ
รับผิดชอบ 5.ด้านทักษะการวิเคราะห์เชิงตัวเลข การสื่อสาร
และการใช้เทคโนโลยีสารสนเทศ

กรรมการบริหารหลักสูตรตรวจสอบ

- ผลการประเมินการเรียนการสอนของนักศึกษา
- ผลการประเมินการเรียนการสอนของอาจารย์โดย
กำหนดให้มีการรายงาน
- วิธีการที่ใช้ในการประเมิน
- ผลการประเมิน
- รายงานการประชุมกรรมการบริหารหลักสูตร

ปรับปรุง
แนวทางการ
ดำเนินงาน
ตามข้อ
เสนอแนะ

การตรวจการประเมินผลการเรียนรู้ของนักศึกษา

- การกำหนดข้อสอบให้ตรงกับเป้าหมายการเรียนรู้ของแต่ละรายวิชา
- ผู้สอนส่งตัวอย่างข้อสอบและชี้แจงการตัดเกรด(โดยเฉพาะรายวิชาที่มี
นักศึกษาได้เกรด A หรือ เกรด D จำนวนมาก)
- ดำเนินการสอบ
- การกำกับประเมินการจัดการเรียนการสอนและประเมินหลักสูตร
(มคอ.5 มคอ.6)
ได้มีการติดตามให้มีการจัดทำให้เสร็จตามกำหนดเวลา

การกำกับประเมินการจัดการเรียนการสอนและ ประเมินหลักสูตร (มคอ.5 มคอ.6 และมคอ.7)

- มีการกำหนดให้ผู้เรียนประเมินผลการสอนอาจารย์
- มีการนำผลการประเมินการเรียนการสอนอาจารย์ที่ต่ำ
กว่า 3.51
- มีการจัดทำ มคอ.7วิเคราะห์ Learning Outcome
ของผู้เรียนเพื่อใช้ในการจัดทำรายวิชาหรือกิจกรรม
เสริมหลักสูตรสำหรับผลลัพธ์ที่ยังเห็นไม่เด่นชัดในตัว
ผู้เรียน

ประเมินผลการสอนอาจารย์

เทอม 1 รายงาน มคอ.5
เทอม 2 รายงาน มคอ.5

สิ้นปี มคอ.7

ประเมินผล
การทำงาน

การประเมินวิทยานิพนธ์และการศึกษาค้นคว้า
อิสระในระดับบัณฑิตศึกษา

- มีการประเมินวิทยานิพนธ์ โดยการตั้งกรรมการสอบ
วิทยานิพนธ์ชุดเดียวกับกรรมการสอบเค้าโครงจำนวน 3
ท่าน
- มีเกณฑ์การประเมินเป็นเกณฑ์ที่คณะกรรมการกำหนดโดย
มีระดับดีมาก ได้คะแนน 85%ขึ้นไป ระดับดี 70-84%
ต่ำกว่า 60 ไม่ผ่าน
- ประธานกรรมการสอบต้องเขียนคำชี้แจงกรณีที่มีผลประเมิน
ผู้เรียนอยู่ในระดับดีมาก

ผลการดำเนินงานหลักสูตรตามกรอบมาตรฐานคุณวุฒิระดับอุดมศึกษาแห่งชาติ (ตัวบ่งชี้ 5.4)

ดัชนีบ่งชี้ผลการดำเนินงาน (Key Performance Indicators)	ผลการดำเนินงาน	เป็นไปตามเกณฑ์	ไม่เป็นไปตามเกณฑ์	หลักฐานอ้างอิง
1) อาจารย์ประจำหลักสูตรอย่างน้อยร้อยละ 80 มีส่วนร่วมในการประชุมเพื่อวางแผน ติดตาม และ ทบทวนการดำเนินงานหลักสูตร				
2) มีรายละเอียดของหลักสูตร ตามแบบ มคอ.2 ที่ สอดคล้องกับกรอบมาตรฐานคุณวุฒิแห่งชาติ หรือ มาตรฐานคุณวุฒิสาขา/สาขาวิชา (ถ้ามี)				
3) มีรายละเอียดของรายวิชา และรายละเอียดของ ประสบการณ์ภาคสนาม (ถ้ามี) ตามแบบ มคอ.3 และ มคอ.4 อย่างน้อยก่อนการเปิดสอนในแต่ละ ภาคการศึกษาให้ครบทุกรายวิชา				
4) จัดทำรายงานผลการดำเนินการของรายวิชา และ รายงานผลการดำเนินการของประสบการณ์ ภาคสนาม (ถ้ามี) ตามแบบ มคอ.5 และ มคอ.6 ภายใน 30 วัน หลังสิ้นสุดภาคการศึกษาที่เปิด สอนให้ครบทุกรายวิชา				
5) จัดทำรายงานผลการดำเนินการของหลักสูตร ตาม แบบ มคอ.7 ภายใน 60วัน หลังสิ้นสุดปีการศึกษา				
6) มีการทวนสอบผลสัมฤทธิ์ของนักศึกษาตาม มาตรฐานผลการเรียนรู้ ที่กำหนดใน มคอ.3 และ มคอ.4 (ถ้ามี) อย่างน้อยร้อยละ 25 ของรายวิชาที่ เปิดสอนในแต่ละปีการศึกษา				
7) มีการพัฒนา/ปรับปรุงการจัดการเรียนการสอน กลยุทธ์การสอน หรือ การประเมินผล การเรียนรู้ จากผลการประเมินการ ดำเนินงานที่รายงานใน มคอ.7 ปีที่แล้ว				
8) อาจารย์ใหม่ (ถ้ามี) ทุกคน ได้รับการปฐมนิเทศ หรือคำแนะนำด้านการจัดการเรียนการสอน				
9) อาจารย์ประจำหลักสูตรทุกคนได้รับการพัฒนา ทางวิชาการ และ/หรือวิชาชีพ อย่างน้อยปีละ หนึ่งครั้ง				

10)	จำนวนบุคลากรสนับสนุนการเรียนการสอน (ถ้ามี) ได้รับการพัฒนาวิชาการ และ/หรือวิชาชีพ ไม่น้อยกว่าร้อยละ 50 ต่อปี				
11)	ระดับความพึงพอใจของนักศึกษาปีสุดท้าย/บัณฑิตใหม่ที่มีต่อคุณภาพหลักสูตร เฉลี่ยไม่น้อยกว่า 3.5 จากคะแนนเต็ม 5.0				
12)	ระดับความพึงพอใจของผู้ใช้บัณฑิตที่มีต่อบัณฑิตใหม่ เฉลี่ยไม่น้อยกว่า 3.5 จากคะแนนเต็ม 5.0				
13)	(เพิ่มเติม ตามหลักสูตร)				
รวมตัวบ่งชี้ในปีนี้					
จำนวนตัวบ่งชี้ที่ดำเนินการผ่านเฉพาะตัวบ่งชี้ที่ 1-5					
ร้อยละของตัวบ่งชี้ที่ 1-5					
จำนวนตัวบ่งชี้ในปีที่ดำเนินการผ่าน					
ร้อยละของตัวบ่งชี้ทั้งหมดในปีนี้					

การวิเคราะห์รายวิชาที่มีผลการเรียนไม่ปกติ

รหัส ชื่อวิชา	ภาค/ปีการศึกษา	ความผิดปกติ	การตรวจสอบ	เหตุที่ทำให้ผิดปกติ	มาตรการแก้ไข
		นำมาจาก มคอ.5 ของรายวิชา			

การเปิดรายวิชาในภาคหรือปีการศึกษา

รหัสชื่อวิชา	ภาค/ปีการศึกษา	เหตุผลที่ไม่เปิดสอน	มาตรการที่ดำเนินการ	หัวข้อที่ขาดสาเหตุที่ไม่ได้สอน	วิธีแก้ไข
		กรณีไม่ได้เปิดสอนนำมาจก ตารางสอนในภาคนั้น ๆ		กรณีสอนเนื้อหาไม่ครบนำมา จาก มคอ.5 ของแต่ละวิชา	

คุณภาพการสอน

การประเมินรายวิชาที่เปิดสอนในปีที่รายงาน

รายวิชาที่มีการประเมินคุณภาพการสอน และแผนการปรับปรุงจากผลการประเมิน

รหัส ชื่อวิชา	ภาค/ปีการศึกษา	ผลการประเมินโดยนักศึกษา		แผนการปรับปรุง
		มี	ไม่มี	
		นำมาจาก มคอ.5 ของรายวิชา		

ผลการประเมินคุณภาพการสอนโดยรวม

.....

ประสิทธิผลของกลยุทธ์การสอน

สรุปข้อคิดเห็นของผู้สอนและข้อมูลป้อนกลับจากแหล่งต่างๆ	แนวทางแก้ไขปรับปรุง
คุณธรรมจริยธรรม	
ความรู้	
ทักษะทางปัญญา	
ทักษะความสัมพันธ์ระหว่างบุคคลและความรับผิดชอบ	
ทักษะการวิเคราะห์เชิงตัวเลข การสื่อสารและการใช้เทคโนโลยีสารสนเทศ	

การปฐมนิเทศอาจารย์ใหม่

การปฐมนิเทศเพื่อชี้แจงหลักสูตร มี ไม่มี

จำนวนอาจารย์ใหม่จำนวนอาจารย์ที่เข้าร่วมปฐมนิเทศ.....

กิจกรรมการพัฒนาวิชาชีพของอาจารย์และบุคลากรสายสนับสนุน

กิจกรรมที่จัดหรือเข้าร่วม	จำนวน		สรุปข้อคิดเห็นและประโยชน์ที่เข้าร่วมกิจกรรมที่ได้รับ
	อาจารย์	บุคลากรสายสนับสนุน	

หมวดที่ 5 การบริหารหลักสูตร

การบริหารหลักสูตร

ปัญหาในการบริหารหลักสูตร	ผลกระทบของปัญหาต่อสัมฤทธิ์ผลตามวัตถุประสงค์ของหลักสูตร	แนวทางการป้องกันและแก้ไขปัญหาในอนาคต

คู่มือ การจัดทำรายงานการประเมินในระดับ หลักสูตร/คณะ

ตัวบ่งชี้ที่ 6 สิ่งสนับสนุนการเรียนรู้

ตัวบ่งชี้ที่ 6 สิ่งสนับสนุนการเรียนรู้

ในการดำเนินการบริหารหลักสูตร จะต้องมีการปัจจัยที่สำคัญอีกประการหนึ่งคือ สิ่งสนับสนุนการเรียนรู้ ซึ่งประกอบด้วย ความพร้อมทางกายภาพ ความพร้อมด้านอุปกรณ์ ความพร้อมด้านเทคโนโลยี ความพร้อมด้านการให้บริการ เช่น ห้องเรียน ห้องปฏิบัติการ ห้องทำวิจัย อุปกรณ์การเรียนการสอน ห้องสมุด การบริการเทคโนโลยีสารสนเทศ คอมพิวเตอร์ Wifi และอื่นๆ รวมทั้งการบำรุงรักษาที่ส่งเสริมสนับสนุนให้นักศึกษาสามารถเรียนรู้ได้อย่างมีประสิทธิภาพ ประสิทธิภาพ ตามมาตรฐานผลการเรียนรู้ที่กำหนดตามกรอบมาตรฐานคุณวุฒิระดับอุดมศึกษาแห่งชาติ โดยพิจารณาพร้อมกับผลการประเมินความพึงพอใจของนักศึกษาและอาจารย์

ความพร้อมทางกายภาพ หมายถึง ห้องเรียน ห้องปฏิบัติการ ห้องทำวิจัย ห้องสมุด

ความพร้อมด้านอุปกรณ์ หมายถึง อุปกรณ์การเรียนการสอน เครื่องฉายแผ่นทึบ โปรเจคเตอร์

ความพร้อมด้านเทคโนโลยี หมายถึง ระบบสารสนเทศ คอมพิวเตอร์ Wifi

ความพร้อมด้านการให้บริการ หมายถึง ความพร้อมทั้งด้านสถานที่ให้บริการ สิ่งอำนวยความสะดวก บุคลากร ผู้ปฏิบัติงาน ความรู้ความสามารถในการสร้างความรู้รอบและรอบรู้ ในการปฏิบัติงานที่ตนรับผิดชอบซึ่งเป็นการเตรียมความพร้อมที่จะรับผิดชอบงานในทุกรูปแบบและพร้อมที่จะเผชิญปัญหา อุปสรรค นานานัปการที่จะเกิดขึ้นในการให้บริการ

ระบบ (System) หมายถึง ขั้นตอนการปฏิบัติงานที่มีการกำหนดอย่างชัดเจนว่าต้องทำอะไรบ้าง เพื่อให้ได้ผลออกมาตามที่ต้องการ ขั้นตอนการปฏิบัติงานจะต้องปรากฏให้ทราบโดยทั่วกันไม่ว่าจะอยู่ในรูปของเอกสารหรือสื่ออิเล็กทรอนิกส์ หรือโดยวิธีการอื่น ๆ องค์ประกอบของระบบ ประกอบด้วย ปัจจัยนำเข้า กระบวนการ ผลิต และข้อมูลป้อนกลับ ซึ่งมีความสัมพันธ์เชื่อมโยงกัน

กลไก (Mechanism) หมายถึง สิ่งที่ทำให้ระบบมีการขับเคลื่อนหรือดำเนินอยู่ได้ โดยมีการจัดสรรทรัพยากร มีการจัดองค์กร หน่วยงาน หรือกลุ่มบุคคลเป็นผู้ดำเนินงาน

ประเด็นที่ 1 ระบบการดำเนินงานของหลักสูตร/คณะ/มหาวิทยาลัย โดยมีส่วนร่วมของอาจารย์ประจำหลักสูตร เพื่อให้มีสิ่งสนับสนุนการเรียนรู้

ประเด็นที่ 2 จำนวนสิ่งสนับสนุนการเรียนรู้ที่เพียงพอ และเหมาะสมต่อการจัดการเรียนการสอน

ประเด็นที่ 3 กระบวนการปรับปรุงตามผลการประเมินความพึงพอใจของนักศึกษาและคณาจารย์ต่อสิ่งสนับสนุนการเรียนรู้

กระบวนการในการดำเนินงาน

1. สำรวจความต้องการของผู้ใช้บริการ / ประเมินความต้องการสิ่งสนับสนุนการเรียนรู้
2. จัดทำแผนงบประมาณ/แผนงาน/โครงการให้ได้มาซึ่งสิ่งสนับสนุนการเรียนรู้
3. ติดตั้ง และให้บริการสิ่งสนับสนุนการเรียนรู้
4. ประเมินความพึงพอใจของผู้ใช้บริการ
5. จัดหาเพิ่มเติมตามผลการประเมิน หากไม่เพียงพอ
6. ประชุมสรุปผลตามประเด็น และปรับปรุงแก้ไข

ระบบการดำเนินงานการจัดสิ่งสนับสนุนการเรียนรู้

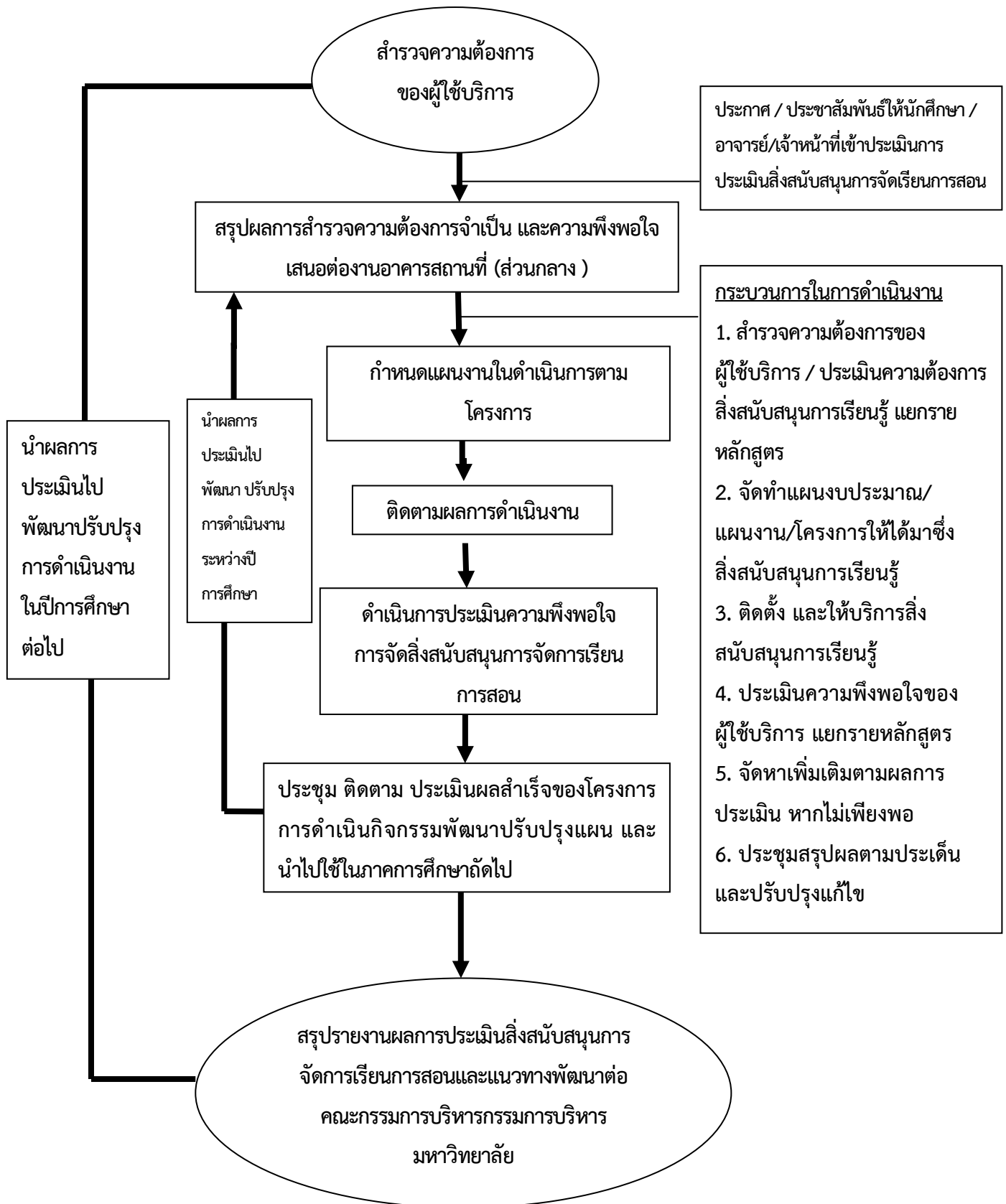

ประเด็น/เกณฑ์การประเมิน	รายการเอกสารอ้างอิง
<ul style="list-style-type: none"> -ระบบการดำเนินงานของหลักสูตร/คณะ/มหาวิทยาลัยโดยมีส่วนร่วมของอาจารย์ประจำหลักสูตรเพื่อให้มีสิ่งสนับสนุนการเรียนรู้ - สำนักรวบรวมความต้องการของผู้ใช้บริการ - ดำเนินการแก้ไข/ ปรับปรุงหรือจัดทำโครงการ - ดำเนินงานตามโครงการ - ประเมินความพึงพอใจ - จัดทำรายงานผลการประเมิน - นำผลสรุปโครงการไปปรับปรุง - จำนวนสิ่งสนับสนุนการเรียนรู้ที่เพียงพอและเหมาะสมต่อการจัดการเรียนการสอน - กระบวนการปรับปรุงตามผลการประเมินความพึงพอใจของนักศึกษาและอาจารย์ต่อสิ่งสนับสนุนการเรียนรู้ - มีการประเมินกระบวนการ - มีการปรับปรุง/พัฒนา/บูรณาการกระบวนการจากผลการประเมิน - มีการเรียนรู้/การจัดการความรู้ในกระบวนการ ดำเนินงาน - มีแนวทางปฏิบัติที่ดีโดยมีการเทียบเคียงกับหลักสูตรเดียวกันในกลุ่มสถาบันเดียวกันที่เหมาะสมหรือได้รับรางวัลในระดับชาติหรือนานาชาติ 	<ul style="list-style-type: none"> - (ระบบการจัดการสิ่งสนับสนุนทางการเรียนรู้) - ผลการสำรวจความต้องการของผู้ใช้บริการผลการประเมินความพึงพอใจเรื่องสิ่งสนับสนุนการเรียนรู้ - แผนงาน/โครงการปรับปรุง/พัฒนา..... - สรุปรายงานห้องเรียน ห้องปฏิบัติการ - สรุปรายงานการจัดสภาพแวดล้อมทางการศึกษา - สรุปรายงานทรัพยากรสารสนเทศ - สถิติการเข้าใช้บริการห้องสมุด การสืบค้น และการยืมทรัพยากรสารสนเทศ - สรุปรายงานบริการคอมพิวเตอร์ อินเทอร์เน็ตความเร็วสูง และสถิติการใช้งาน อินเทอร์เน็ต - จำนวนรายวิชาบนระบบ e-learning มหาวิทยาลัยเนชั่น - หลักฐานการติดต่อสื่อสารระหว่างอาจารย์และนักศึกษาผ่านระบบเครือข่ายอินเทอร์เน็ต - ผลการประเมินการจัดสิ่งสนับสนุนการเรียนรู้ - (การปรับปรุงการจัดสิ่งสนับสนุนการเรียนรู้จากผลการประเมิน) - รายงาน/คู่มือ การจัดการแลกเปลี่ยนเรียนรู้ระหว่างคณาจารย์ที่สอนประจำหลักสูตร - รายงานการเทียบเคียงการดำเนินการที่เกี่ยวข้องกับสิ่งสนับสนุนการเรียนรู้ระหว่างหลักสูตร มหาวิทยาลัย

ประเด็น/เกณฑ์การประเมิน	รายงานผลการดำเนินการตามตัวบ่งชี้
<p>ระบบการดำเนินงานของ หลักสูตร/คณะ/ มหาวิทยาลัย โดยมีส่วน ร่วมของอาจารย์ประจำ หลักสูตรเพื่อให้มีสิ่ง สนับสนุนการเรียนรู้</p>	<p>ในปีการศึกษา 2557 ที่ผ่านมา หลักสูตร..... ได้มีการดำเนินงาน ดังนี้</p> <p>1. มีการแต่งตั้งบุคลากรรับผิดชอบการดำเนินการจัดการสิ่งสนับสนุนทางการเรียนรู้ (6.1-.. คำสั่งแต่งตั้ง) และประชุมดำเนินการจัดทำระบบขั้นตอนการดำเนินการจัดการสิ่งสนับสนุนทางการเรียนรู้โดยได้นำเอาผลการสำรวจความต้องการของผู้ใช้บริการและข้อเสนอแนะเพื่อเป็นแนวทางในปรับปรุงการจัดทำแผนปฏิบัติงานโครงการ เพื่อปรับปรุงสิ่งอำนวยความสะดวกตามข้อมูลที่ได้รับจากรายงานผลสำรวจความต้องการของผู้ใช้บริการ ในปีการศึกษา 2558 (6.1-...แบบสำรวจความต้องการของผู้ใช้บริการ/และรายงานผลสำรวจความต้องการของผู้ใช้บริการ) (6.1-.. แผนดำเนินการจัดการสิ่งสนับสนุนการเรียนรู้ประจำปีการศึกษา 58)</p> <p>2. มีกลไกการสำรวจเกี่ยวกับสิ่งสนับสนุนการเรียนรู้ ปีการศึกษาละ 1 ครั้งในภาคการศึกษาที่ 1 และมีการประเมินความพึงพอใจเรื่องสิ่งสนับสนุนการเรียนรู้ ปีการศึกษาละ 1 ครั้ง ในภาคเรียนที่ 2 ปีการศึกษา 2557 ผลการประเมินความพึงพอใจอยู่ในระดับ..... (6.1- รายงานผลการประเมินความพึงพอใจ) และนำผลการประเมินมาจัดทำโครงการปรับปรุง/พัฒนา (6.1-สรุปรายงานการประชุมการติดตามผลการดำเนินการ)</p>
<p>จำนวนสิ่งสนับสนุนการ เรียนรู้ที่เพียงพอ และ เหมาะสมต่อการจัดการเรียน การสอน</p>	<p>3. มีการดำเนินการตามแผนดำเนินการจัดการสิ่งสนับสนุนการเรียนรู้ประจำปีการศึกษา 58 (6.1-..โครงการ) (6.1-.. แผนดำเนินการจัดการสิ่งสนับสนุนการเรียนรู้ประจำปีการศึกษา 58) (6.1- 1 สถิติการเข้าใช้บริการห้องสมุด การสืบค้น และการยืมทรัพยากรสารสนเทศ) (6.1- 1 สรุปรายงานบริการคอมพิวเตอร์ อินเทอร์เน็ตความเร็วสูง และสถิติการใช้งานอินเทอร์เน็ต)</p> <p>(6.1- 1 จำนวนรายวิชาบนระบบ e-learning มหาวิทยาลัยเนชั่น)</p> <p>(6.1- 1 หลักฐานการติดต่อสื่อสารระหว่างอาจารย์และนักศึกษาผ่านระบบเครือข่ายอินเทอร์เน็ต)</p>
<p>กระบวนการปรับปรุงตาม ผลการประเมินความพึง พอใจของนักศึกษาและ คณาจารย์ต่อสิ่งสนับสนุน การเรียนรู้</p>	<p>4. หลักสูตรได้มีการดำเนินการติดตามผลดำเนินการ โดยการประชุมคณะกรรมการบริหารหลักสูตรและบุคลากรที่รับผิดชอบการดำเนินการจัดการสิ่งสนับสนุน เพื่อควบคุมกำกับติดตามการดำเนินกิจกรรม ให้เป็นไปตามแผน (3.2- 7 รายงานการประชุม)</p>

ประเด็น/เกณฑ์การประเมิน	รายงานผลการดำเนินการตามตัวบ่งชี้
	<p>5. หลักสูตรได้มีการดำเนินการประเมินผลตามแผนงาน/โครงการ และสรุปผลตามประเด็น และปรับปรุงแก้ไข ตลอดจนการพิจารณาผลการดำเนินการตามขั้นตอนของระบบในปีการศึกษาที่ผ่านมาเพื่อ พัฒนาปรับปรุงแก้ไขระบบการจัดการสิ่งสนับสนุนการเรียนรู้ในปีต่อไป (6.1- รายงานการประชุม)(6.1 - สรุปผลการดำเนินการตามแผน)</p> <p>6. หลักสูตรได้มีการจัดทำความร่วมมือกับมหาวิทยาลัย... ในการแลกเปลี่ยนเรียนรู้ทางด้านระบบการประกันคุณภาพการศึกษาและแลกเปลี่ยนทางวิชาการ (6.1- .. บันทึกข้อตกลงความร่วมมือ)(6.1-... รายงานการประชุม)(6.1- 1 รายงาน/คู่มือ การจัดการแลกเปลี่ยนเรียนรู้ระหว่างคณาจารย์ที่สอนประจำหลักสูตร)</p> <p>7. หลักสูตรได้มีการดำเนินการประชุมร่วมกับมหาวิทยาลัย...เพื่อเปรียบเทียบและแลกเปลี่ยนเรียนรู้ (6.1- .. รายงานการประชุม)(6.1-.. รายงานการเทียบเคียงการดำเนินการที่เกี่ยวข้องกับสิ่งสนับสนุนการเรียนรู้ระหว่างหลักสูตร มหาวิทยาลัย)</p>

รายการเอกสารอ้างอิง :

- 6.1- 1-.... (ระบบการจัดการสิ่งสนับสนุนทางการเรียนรู้)
- 6.1- 1-.... ผลการประเมินความพึงพอใจเรื่องสิ่งสนับสนุนการเรียนรู้
- 6.1- 1-.... โครงการปรับปรุง/พัฒนา
- 6.1- 1-.... สรุปรายงานห้องเรียน ห้องปฏิบัติการ
- 6.1- 1-.... สรุปรายงานการจัดสภาพแวดล้อมทางการศึกษา
- 6.1- 1-.... สรุปรายงานทรัพยากรสารสนเทศ
- 6.1- 1-.... สถิติการเข้าใช้บริการห้องสมุด การสืบค้น และการยืมทรัพยากรสารสนเทศ
- 6.1- 1-.... สรุปรายงานบริการคอมพิวเตอร์ อินเทอร์เน็ตความเร็วสูง และสถิติการใช้งานอินเทอร์เน็ต
- 6.1- 1-.... จำนวนรายวิชาในระบบ e-learning มหาวิทยาลัยเนชั่น
- 6.1- 1-.... หลักฐานการติดต่อสื่อสารระหว่างอาจารย์และนักศึกษาผ่านระบบเครือข่ายอินเทอร์เน็ต
- 6.1- 1-.... ผลการประเมินการจัดสิ่งสนับสนุนการเรียนรู้
- 6.1- 1-.... (การปรับปรุงการจัดสิ่งสนับสนุนการเรียนรู้จากผลการประเมิน)
- 6.1- 1-.... รายงาน/คู่มือ การจัดการแลกเปลี่ยนเรียนรู้ระหว่างคณาจารย์ที่สอนประจำหลักสูตร
- 6.1- 1-.... รายงานการเทียบเคียงการดำเนินการที่เกี่ยวข้องกับสิ่งสนับสนุนการเรียนรู้ระหว่างหลักสูตร มหาวิทยาลัย

ตัวบ่งชี้ที่ 6 สิ่งสนับสนุนการเรียนรู้ (หลักสูตร/คณะ/มหาวิทยาลัย)

สรุปรายงานห้องเรียน ห้องปฏิบัติการ

แนวทางการดำเนินงาน :

1. การเตรียมความพร้อมทางด้านกายภาพ (ห้องเรียน ห้องปฏิบัติการ สภาพแวดล้อมด้านการเรียนรู้)

ผู้รับผิดชอบ รองคณบดีฝ่ายบริหาร/รองคณบดีฝ่ายวิชาการ / หัวหน้าหลักสูตร (สาขาวิชา)

หลักฐาน ข้อมูลอาคารสถานที่, ภาพถ่าย

ประเภทห้องเรียน	พื้นที่ (ตารางเมตร)	ความจุ/ที่นั่ง (คน)	จำนวน (ห้อง)	หมายเหตุ

สรุปรายงานทรัพยากรสารสนเทศ

2. การจัดสิ่งอำนวยความสะดวก และสิ่งสนับสนุนทางการศึกษา เช่น ห้องสมุด ฐานข้อมูล ทรัพยากร การเรียนรู้ วารสารวิชาการเพื่อการสืบค้น ฯลฯ เพียงพอ ทันสมัย)

ผู้รับผิดชอบ สำนักกิจการนักศึกษา (งานอาคารสถานที่)/ บรรณารักษ์ (สำนักงานหอสมุด) / หัวหน้าหลักสูตร (สาขาวิชา)

หลักฐาน ข้อมูลทรัพยากรสารสนเทศ, ฐานข้อมูล, สถิติผู้ใช้บริการ, ภาพถ่าย ตัวอย่าง ทรัพยากรสารสนเทศห้องสมุด

- หนังสือทั้งหมด จำนวน.....เล่ม
- หนังสือภาษาไทย จำนวน.....เล่ม
- หนังสือภาษาอังกฤษ จำนวน.....เล่ม
- หนังสือนวนิยาย จำนวน.....เล่ม
- วารสาร นิตยสาร จำนวน.....เล่ม
- หนังสือวิจัย จำนวน.....เล่ม
- E-book จำนวน.....เล่ม
- ฐานข้อมูล จำนวน.....ฐาน

จำนวนสมาชิกและผู้เข้ารับบริการ

- จำนวนสมาชิก
- อาจารย์ จำนวน.....คน
- บุคลากรสายสนับสนุน จำนวน.....คน
- นักศึกษา จำนวน.....คน
- อื่นๆ จำนวน.....คน
- รวม จำนวน.....คน

การเข้าใช้บริการ จำนวน.....ครั้ง/ภาคเรียน

สรุปรายงานการจัดสภาพแวดล้อมทางการศึกษา

3. การจัดพื้นที่ /สถานที่สำหรับนักศึกษาและอาจารย์ได้พบปะสังสรรค์ แลกเปลี่ยนสนทนา หรือทำงานร่วมกัน
 ผู้รับผิดชอบ รองคณบดีฝ่ายบริหาร / งานอาคารสถานที่) / หัวหน้าหลักสูตร (สาขาวิชา)
 หลักฐาน จำนวนห้องประชุม, ขนาดพื้นที่, ภาพถ่าย, หลักฐานการขอใช้พื้นที่ / สถานที่, สิ่งอำนวยความสะดวก

ประเภทห้องเรียน	พื้นที่ (ตารางเมตร)	ความจุ/ที่นั่ง (คน)	จำนวน (ห้อง)	หมายเหตุ

4. มีบริการคอมพิวเตอร์ Internet ความเร็วสูง

ผู้รับผิดชอบ เจ้าหน้าที่ศูนย์คอมพิวเตอร์/โสตทัศนูปกรณ์ หลักฐาน จำนวนเครื่องคอมพิวเตอร์, Notebook นักศึกษา, มือถือ, สถิติการใช้อินเทอร์เน็ต เครื่องคอมพิวเตอร์ จำนวน.....เครื่อง (แนบสำเนาเอกสารรายการครุภัณฑ์) อุปกรณ์เชื่อมต่อเครือข่ายแบบไร้สาย Access Point จำนวน.....ตัว ระบุ..... (ยี่ห้อ/รุ่น)

5. (สำหรับการเรียนการสอนทางไกล) ระบบการเรียนรู้แบบทางไกลมีประสิทธิภาพ อาจารย์ และนักศึกษาสามารถติดต่อสื่อสารได้ใกล้ชิด ผู้รับผิดชอบ รองคณบดีฝ่ายวิชาการ, คณะกรรมการ E-Learning หลักฐาน ระบบบทเรียนออนไลน์, จำนวนรายวิชา, สถิติการใช้

หมวดที่ 6 ข้อคิดเห็นและข้อเสนอแนะเกี่ยวกับคุณภาพหลักสูตรจากผู้ประเมินอิสระ

ข้อคิดเห็นหรือสาระจากผู้ประเมิน	ความเห็นของหลักสูตร/ ผู้รับผิดชอบหลักสูตรต่อ ข้อคิดเห็นหรือสาระที่ได้รับ	การนำไปดำเนินการวางแผนหรือ ปรับปรุงหลักสูตร

สรุปการประเมินหลักสูตร

การประเมินจากผู้สำเร็จการศึกษา (รายงานตามปีที่สำรวจ) วันที่สำรวจ.....

ข้อวิพากษ์ที่สำคัญจากผลการประเมิน	ข้อคิดเห็นของคณาจารย์ต่อผลการประเมิน
ข้อเสนอแนะการเปลี่ยนแปลงในหลักสูตรจากผลการประเมิน	

การประเมินจากผู้มีส่วนเกี่ยวข้อง

ข้อวิพากษ์ที่สำคัญจากผลการประเมิน	ข้อคิดเห็นของคณาจารย์ต่อผลการประเมิน
ข้อเสนอแนะการเปลี่ยนแปลงในหลักสูตรจากผลการประเมิน	

หมวดที่ 7 แผนการดำเนินการเพื่อพัฒนาหลักสูตร

ความก้าวหน้าของการดำเนินงานตามแผนที่เสนอในรายงานของปีที่ผ่านมา

แผนดำเนินการ	กำหนดเวลาที่แล้วเสร็จ	ผู้รับผิดชอบ	ความสำเร็จของแผน/ เหตุผลที่ไม่สามารถ ดำเนินการได้สำเร็จ

ข้อเสนอในการพัฒนาหลักสูตร

1. ข้อเสนอในการปรับโครงสร้างหลักสูตร (จำนวนหน่วยกิต รายวิชาแกน รายวิชาเลือกฯ)

.....

2. ข้อเสนอในการเปลี่ยนแปลงรายวิชา(การเปลี่ยนแปลง เพิ่มหรือลดเนื้อหาในรายวิชา
การเปลี่ยนแปลง

วิธีการสอนและการประเมินผลสัมฤทธิ์ผลรายวิชาฯ)

3. กิจกรรมการพัฒนาอาจารย์และบุคลากรสายสนับสนุน

แผนปฏิบัติการใหม่สำหรับปีการศึกษา

ระบุแผนการปฏิบัติการแต่ละแผน วันที่คาดว่าจะสิ้นสุดแผน และผู้รับผิดชอบ

.....

อาจารย์ประจำหลักสูตรคนที่ 1 :

ลายเซ็น : วันที่รายงาน.....

อาจารย์ประจำหลักสูตรคนที่ 2 :

ลายเซ็น : วันที่รายงาน.....

อาจารย์ประจำหลักสูตรคนที่ 3 :

ลายเซ็น : วันที่รายงาน.....

อาจารย์ประจำหลักสูตรคนที่ 4 :

ลายเซ็น : วันที่รายงาน.....

อาจารย์ประจำหลักสูตรคนที่ 5 :

ลายเซ็น : วันที่รายงาน.....

เห็นชอบโดย :(ประธานหลักสูตร)

ลายเซ็น : วันที่รายงาน.....

เห็นชอบโดย :(คณบดี)

ลายเซ็น : วันที่รายงาน.....

เอกสารประกอบการรายงาน

1. สำเนารายงานวิชาทุกรายวิชา
2. วิธีการให้คะแนนตามกำหนดเกณฑ์มาตรฐานที่ใช้ในการประเมิน
3. ข้อเสนอผลการประเมินของบัณฑิตที่จบการศึกษาในปีที่ประเมิน
4. ข้อเสนอผลการประเมินจากบุคคลภายนอก

สรุปผลการประเมิน หลักสูตร.....

ผลการประเมินรายตัวบ่งชี้ตามองค์ประกอบคุณภาพ

ตัวบ่งชี้คุณภาพ	ผลการดำเนินงาน		คะแนนประเมิน
	ตัวตั้ง	ผลลัพธ์ (%)	
	ตัวหาร	หรือสัดส่วน)	
องค์ประกอบที่ 1			
ตัวบ่งชี้ 1.1 การบริหารจัดการหลักสูตรตามเกณฑ์มาตรฐานหลักสูตรที่กำหนด โดยสกอ.	ผ่าน/ไม่ผ่าน		
องค์ประกอบที่ 2 บัณฑิต			
ตัวบ่งชี้ 2.1 คุณภาพบัณฑิตตามกรอบมาตรฐานคุณวุฒิระดับอุดมศึกษาแห่งชาติ			
ตัวบ่งชี้ 2.2 การได้งานทำหรือผลงานวิจัยของผู้สำเร็จการศึกษา			
ตัวบ่งชี้ 2.2 (ปริญญาตรี) ร้อยละของบัณฑิตปริญญาตรีที่ได้งานทำหรือประกอบอาชีพอิสระ ภายใน 1 ปี			
ตัวบ่งชี้ 2.2 (ปริญญาโท) ผลงานของนักศึกษาและผู้สำเร็จการศึกษาในระดับปริญญาโทที่ได้รับ การตีพิมพ์และหรือเผยแพร่			
ตัวบ่งชี้ 2.2 (ปริญญาเอก) ผลงานของนักศึกษาและผู้สำเร็จการศึกษาในระดับปริญญาเอกที่ได้รับการตีพิมพ์และหรือเผยแพร่			
องค์ประกอบที่ 3 นักศึกษา			
ตัวบ่งชี้ 3.1 การรับนักศึกษา			
ตัวบ่งชี้ 3.2 การส่งเสริมและพัฒนา นักศึกษา			
ตัวบ่งชี้ 3.3 ผลที่เกิดกับนักศึกษา			
องค์ประกอบที่ 4 อาจารย์			
ตัวบ่งชี้ 4.1 การบริหารและพัฒนาอาจารย์			
ตัวบ่งชี้ 4.2 คุณภาพอาจารย์			
ตัวบ่งชี้ 4.2.1 ร้อยละของอาจารย์ประจำหลักสูตรที่มีคุณวุฒิปริญญาเอก			
ตัวบ่งชี้ 4.2.2 ร้อยละของอาจารย์ประจำหลักสูตร			

ผลการประเมินรายตัวบ่งชี้ตามองค์ประกอบคุณภาพ

ตัวบ่งชี้คุณภาพ	ผลการดำเนินงาน		คะแนนประเมิน
	ตัวตั้ง	ผลลัพธ์ (% หรือสัดส่วน)	
ที่ดำรงตำแหน่งทางวิชาการ			
ตัวบ่งชี้ 4.2.3 ผลงานทางวิชาการของอาจารย์ ประจำหลักสูตร			
ตัวบ่งชี้ 4.2.4 จำนวนบทความของอาจารย์ประจำ หลักสูตรปริญาเอกที่ได้รับการอ้างอิงในฐานข้อมูล TCI และ Scopus ต่อจำนวนอาจารย์ประจำหลักสูตร			
ตัวบ่งชี้ 4.3 ผลที่เกิดกับอาจารย์			
องค์ประกอบที่ 5 หลักสูตร การเรียนการสอน การประเมินผู้เรียน			
ตัวบ่งชี้ 5.1 สาระของรายวิชาในหลักสูตร			
ตัวบ่งชี้ 5.2 การวางระบบผู้สอนและกระบวนการ จัดการเรียนการสอน			
ตัวบ่งชี้ 5.3 การประเมินผู้เรียน			
ตัวบ่งชี้ 5.4 ผลการดำเนินงานหลักสูตรตามกรอบ มาตรฐานคุณวุฒิระดับอุดมศึกษาแห่งชาติ			
องค์ประกอบที่ 6 สิ่งสนับสนุนการเรียนรู้			
ตัวบ่งชี้ 6.1 สิ่งสนับสนุนการเรียนรู้			
เฉลี่ยรวมทุกตัวบ่งชี้			

ภาคผนวก
ตารางประกอบหลักฐาน

1.1-1-1 ตารางแสดงจำนวนอาจารย์ประจำหลักสูตร

ลำดับ	ชื่อ-สกุล	เลขที่บัตรประชาชน	คุณวุฒิ (สาขาวิชา)	ตำแหน่งทางวิชาการ	ประสบการณ์	
					ด้านการสอน (ปี พ.ศ./เทอม)	ด้านการวิจัย (ปี พ.ศ./เทอม)
					Link *หลักฐานประกอบ - บัตรประจำตัวอาจารย์ - สัญญาจ้าง - คำสั่งแต่งตั้ง - เอกสาร Portfolio	

1.1-3-1 ตารางแสดงอาจารย์ผู้รับผิดชอบประจำหลักสูตร

ลำดับ	ชื่อ-สกุล	เลขที่บัตรประชาชน	คุณวุฒิ (สาขาวิชา)	ตำแหน่งทางวิชาการ	ประสบการณ์	
					ด้านการสอน (ปี พ.ศ./เทอม)	ด้านการวิจัย (ปี พ.ศ./เทอม)
					*หลักฐานประกอบ - บัตรประจำตัวอาจารย์ - สัญญาจ้าง - คำสั่งแต่งตั้ง - เอกสาร Portfolio Link.....	

1.1-4-1 ตารางแสดงอาจารย์ผู้สอน

ลำดับ	ชื่อ-สกุล	เลขที่บัตรประชาชน	คุณวุฒิ (สาขาวิชา)	ตำแหน่งทางวิชาการ	อาจารย์ประจำ	ผู้ทรงคุณวุฒิภายนอก	ประสบการณ์	
							ด้านการสอน (ปี พ.ศ./เทอม)	ด้านการวิจัย (ปี พ.ศ./เทอม)
							*หลักฐานประกอบ - บัตรประจำตัวอาจารย์ - สัญญาจ้าง - คำสั่งแต่งตั้ง - เอกสาร Portfolio Link.....	

1.1-5-1 ตารางแสดงอาจารย์ที่ปรึกษาวิทยานิพนธ์หลัก

ลำดับ	ชื่อ-สกุล	คุณวุฒิ (สาขาวิชา)	ตำแหน่ง ทาง วิชาการ	อาจารย์ ประจำ	อาจารย์ เกษียณอายุงาน	ชื่อผลงาน	แหล่งตีพิมพ์	วันที่ตีพิมพ์	ประสบการณ์ด้านการวิจัย (ปี พ.ศ./เทอม)

1.1-5-2 ตารางแสดงอาจารย์ที่ปรึกษาค้นคว้าอิสระ

ลำดับ	ชื่อ-สกุล	คุณวุฒิ (สาขาวิชา)	ตำแหน่ง ทาง วิชาการ	อาจารย์ ประจำ	อาจารย์ เกษียณอายุงาน	ชื่อผลงาน	แหล่งตีพิมพ์	วันที่ตีพิมพ์	ประสบการณ์ด้านการวิจัย (ปี พ.ศ./เทอม)

1.1-6-1 ตารางแสดงอาจารย์ที่ปรึกษาวิทยานิพนธ์ร่วม (ถ้ามี)

ลำดับ	ชื่อ-สกุล	คุณวุฒิ (สาขาวิชา)	ตำแหน่ง ทาง วิชาการ	อาจารย์ ประจำ	ผู้ทรงคุณวุฒิ ภายนอก	ชื่อผลงาน	แหล่งตีพิมพ์	วันที่ตีพิมพ์	ประสบการณ์ด้านการวิจัย (ปี พ.ศ./เทอม)

1.1-7-1 ตารางแสดงอาจารย์ผู้สอบวิทยานิพนธ์

ลำดับ	ชื่อ-สกุล	คุณวุฒิ (สาขาวิชา)	ตำแหน่ง ทาง วิชาการ	อาจารย์ ประจำ	ผู้ทรงคุณวุฒิ ภายนอก	ชื่อผลงาน	แหล่งตีพิมพ์	วันที่ตีพิมพ์	ประสบการณ์ด้านการวิจัย (ปี พ.ศ./เทอม)

1.1-8-1 ตารางแสดงการตีพิมพ์เผยแพร่ผลงานของผู้สำเร็จการศึกษา

ลำดับ	รหัสนักศึกษา	ชื่อ-สกุล(นักศึกษา)	ชื่อผลงานวิทยานิพนธ์	ชื่อผลงานการค้นคว้าอิสระ	ชื่อวารสารวิชาการที่ได้รับการตีพิมพ์ปีที่/ฉบับที่ วัน-เดือน-ปีที่ตีพิมพ์และเลขหน้า)	การจดทะเบียนสิทธิบัตร /อนุสิทธิบัตร
1						
2						
3						
4						
5						
6						
7						
8						
9						
10						
11						
12						
13						
14						
15						

1.1-9-1 ตารางแสดงภาระงานอาจารย์ที่ปรึกษาวิทยานิพนธ์และการค้นคว้าอิสระในระดับบัณฑิตศึกษา

ลำดับ	ชื่อ - นามสกุล	ตำแหน่ง ทางวิชาการ	คุณวุฒิ (ทุกระดับ การศึกษา)	สาขาวิชา	ประสบการณ์การวิจัย	ที่ปรึกษา		จำนวนคู่มือวิทยานิพนธ์/ ค้นคว้าอิสระ (ระบุชื่อนักศึกษา)	รหัส นักศึกษา	ชื่อวิทยานิพนธ์/ การค้นคว้าอิสระ	หมายเหตุ (การอนุมัติจาก สภามหาวิทยาลัย)
						วิทยานิพนธ์	การ ค้นคว้า อิสระ				
1								1.			
								2.			
								3.			
								4.			
								5.			
2								1.			
								2.			
								3.			
								4.			

ลำดับ	ชื่อ - นามสกุล	ตำแหน่ง ทางวิชาการ	คุณวุฒิ (ทุกระดับ การศึกษา)	สาขาวิชา	ประสบการณ์การวิจัย	ที่ปรึกษา		จำนวนคู่มือวิทยานิพนธ์/ ค้นคว้าอิสระ (ระบุชื่อนักศึกษา)	รหัส นักศึกษา	ชื่อวิทยานิพนธ์/ การค้นคว้าอิสระ	หมายเหตุ (การอนุมัติจาก สภามหาวิทยาลัย)
						วิทยานิพนธ์	การ ค้นคว้า อิสระ				
								5.			
3								1.			
								2.			
								3.			
								4.			
								5.			

1.1-10-1 ตารางแสดงผลงานวิจัยของอาจารย์ที่ปรึกษาวิทยานิพนธ์และการค้นคว้าอิสระ ที่ได้รับการตีพิมพ์เผยแพร่ นับรวมผลงาน 5 ปีย้อนหลัง

ลำดับที่	ชื่อบทความวิจัยฉบับสมบูรณ์ (Full Paper) ที่ได้รับการตีพิมพ์ สืบเนื่องจากการประชุมวิชาการ (ไทย/อังกฤษ)	ชื่อเจ้าของผลงานและผู้ร่วม	ชื่อการประชุมวิชาการ วัน-เดือน-ปี สถานที่/จังหวัด/ ประเทศที่จัด / เลขหน้า ใ้มนับซ้ำ แม้ว่าบทความ วิจัยนั้นจะได้รับการตีพิมพ์สืบเนื่องจากการประชุม วิชาการ หลายครั้งก็ตาม

ภาคผนวกที่ 2
แบบฟอร์มรายงานผลการดำเนินงาน ระดับหลักสูตร
มหาวิทยาลัยเนชั่น ปีการศึกษา 2558

รายงานผลการดำเนินงานของหลักสูตร.....

สาขาวิชา.....

(หลักสูตรใหม่/หลักสูตรปรับปรุง)

พ.ศ. (ระบุวันที่ สกอ.รับทราบ/ปรับปรุงหลักสูตร/หลักสูตรใหม่)

คณะ.....

มหาวิทยาลัยเนชั่น

วัน เดือน ปี ที่รายงาน

สารบัญ

บทสรุปผู้บริหาร

บรรยายสรุปภาพรวมของผลการประเมินตนเองเพื่อนำเสนอข้อมูลสำหรับผู้บริหารใช้ประกอบการศึกษารายงานการประเมินตนเองของหลักสูตร ตามรายองค์ประกอบโดยบรรยายในเชิงปริมาณและเชิงคุณภาพ

ข้อเสนอแนะของคณะกรรมการประเมินคุณภาพการศึกษาภายใน ปีการศึกษา 2557

ข้อเสนอแนะจากคณะกรรมการ	ผลการดำเนินงานตามแผนพัฒนาคุณภาพการศึกษา	ตัวชี้วัดความสำเร็จ บรรลุ/ไม่บรรลุ
ภาพรวม		
องค์ประกอบที่ 1 การกำกับมาตรฐาน		
องค์ประกอบที่ 2 บัณฑิต		
องค์ประกอบที่ 3 นักศึกษา		
องค์ประกอบที่ 4 อาจารย์		
องค์ประกอบที่ 5 หลักสูตร การเรียนการสอน การประเมินผู้เรียน		
องค์ประกอบที่ 6 สิ่งสนับสนุนการเรียนรู้		

หมวดที่ 1 ข้อมูลทั่วไป

รหัสหลักสูตร.....

อาจารย์ประจำหลักสูตร (ตบช.1.1)

มคอ.2	ปัจจุบัน	หมายเหตุ (ระบุครั้งที่/วันที่ผ่านสภามหาวิทยาลัย)
1.		
2.		
3.		
4.		
5.		
6.		

อาจารย์ผู้สอน

1.

2.

3.

4.

5.

สถานที่จัดการเรียนการสอน

การกำกับให้เป็นไปตามมาตรฐาน

ที่	เกณฑ์การประเมิน	ผลการดำเนินงาน
1	จำนวนอาจารย์ประจำหลักสูตร (1.1-1-1)
2	คุณสมบัติของอาจารย์ประจำหลักสูตร (1.1-1-1)
3	คุณสมบัติของอาจารย์ผู้รับผิดชอบหลักสูตร (1.1-3-1)
4	คุณสมบัติของอาจารย์ผู้สอน (1.1-4-1)
5	คุณสมบัติของอาจารย์ที่ปรึกษาวิทยานิพนธ์หลักและอาจารย์ที่ปรึกษาค้นคว้าอิสระ (1.1-5-1) (1.1-5-2)
6	คุณสมบัติของอาจารย์ที่ปรึกษาวิทยานิพนธ์ร่วม (ถ้ามี) (1.1-6-1)
7	คุณสมบัติของอาจารย์ผู้สอบวิทยานิพนธ์ (1.1-7-1)
8	การตีพิมพ์เผยแพร่ผลงานของผู้สำเร็จการศึกษา (1.1-8-1)
9	ภาระงานอาจารย์ที่ปรึกษาวิทยานิพนธ์และการค้นคว้าอิสระในระดับบัณฑิตศึกษา (1.1-9-1)

ที่	เกณฑ์การประเมิน	ผลการดำเนินงาน
10	อาจารย์ที่ปรึกษาวิทยานิพนธ์ และการค้นคว้าอิสระในระดับ บัณฑิตศึกษาที่มีผลงานวิจัย อย่างต่อเนื่องและสม่ำเสมอ (1.1-10-1)
11	การปรับปรุงหลักสูตรตามรอบ ระยะเวลาที่กำหนด	(ระบุว่ามีการปรับปรุงหลักสูตรครั้งสุดท้ายเมื่อใด)

หมวดที่ 2 อาจารย์

ตัวบ่งชี้	ผลการดำเนินงาน
การบริหารและพัฒนาอาจารย์ (ตัวบ่งชี้ 4.1)	-ระบบการรับและแต่งตั้งอาจารย์ประจำหลักสูตร (4.1-1-1) (4.1-1-2)
	-ระบบการบริหารอาจารย์ (4.1-2-1) (4.1-2-2)
	-ระบบการส่งเสริมและพัฒนาอาจารย์ (4.1-3-1) (4.1-3-2)
คุณภาพอาจารย์ (ตัวบ่งชี้ 4.2)	- ร้อยละอาจารย์ที่มีวุฒิปริญญาเอก (4.2-1-1) (4.2-1-2)
	- ร้อยละอาจารย์ที่มีตำแหน่งทางวิชาการ (4.2-2-1) (4.2-2-2)
	- ผลงานวิชาการของอาจารย์ (4.2-3-1) (4.2-3-2)
	- จำนวนบทความของอาจารย์ประจำหลักสูตรปริญญาเอกที่ได้รับการ อ้างอิงในฐานข้อมูล TCI และ SCOPUS ต่อจำนวนอาจารย์ประจำ หลักสูตร (4.2-4-1) (4.2-4-2)

ตัวบ่งชี้	ผลการดำเนินงาน
ผลที่เกิดกับอาจารย์ (ตัวบ่งชี้ 4.3)	- การคงอยู่ของอาจารย์ (4.3-1-1) (4.3-1-2)
	- ความพึงพอใจของอาจารย์ (4.3-2-1) (4.3-2-2)

หมวดที่ 3 นักศึกษาและบัณฑิต

ข้อมูลนักศึกษา

ปีการศึกษาที่รับเข้า (ข้อมูลย้อนหลัง 3 ปี หรือตั้งแต่ปี การศึกษาที่เริ่มใช้ หลักสูตร)	จำนวนนักศึกษาคงอยู่ (จำนวนจริง) ในแต่ละปีการศึกษา				
	ชั้นปีที่ 1	ชั้นปีที่ 2	ชั้นปีที่ 3	ชั้นปีที่ 4	ตกค้าง

หมายเหตุ นักศึกษาที่อยู่เกินกว่าอายุของหลักสูตร ให้นำรวมอยู่ในช่องนักศึกษาตกค้าง

ปัจจัยที่มีผลกระทบต่อจำนวนนักศึกษา

.....

ตัวบ่งชี้	ระบบกลไกและผลการดำเนินงาน
การรับนักศึกษา (ตัวบ่งชี้ 3.1)	<ul style="list-style-type: none"> - การรับนักศึกษา (3.1-1-1) (3.1-1-2) <hr/> <ul style="list-style-type: none"> - การเตรียมความพร้อมก่อนเข้าศึกษา (3.1-2-1) (3.1-2-2)
การส่งเสริมและพัฒนานักศึกษา (ตัวบ่งชี้ 3.2)	<ul style="list-style-type: none"> - การควบคุมการดูแลการให้คำปรึกษาวิชาการและแนะแนวแก่นักศึกษา ในปริญญาตรี (3.2-1-1) (3.2-1-2) <hr/> <ul style="list-style-type: none"> - การควบคุมดูแลการให้คำปรึกษาวิทยานิพนธ์แก่บัณฑิตศึกษา (3.2-2-1) (3.2-2-2) <hr/> <ul style="list-style-type: none"> - การพัฒนาศักยภาพนักศึกษาและการเสริมสร้างทักษะการเรียนรู้ใน ศตวรรษที่ 21 (3.2-3-1) (3.2-3-2)
ผลที่เกิดกับนักศึกษา (ตัวบ่งชี้ 3.3)	<ul style="list-style-type: none"> - การคงอยู่ (3.3-1-1) (3.3-1-2) <hr/> <ul style="list-style-type: none"> - การสำเร็จการศึกษา (3.3-2-1) (3.3-2-2)

ตัวบ่งชี้	ระบบกลไกและผลการดำเนินงาน
	- ความพึงพอใจและผลการจัดการข้อร้องเรียนของนักศึกษา (3.3-3-1) (3.3-3-2)

จำนวนผู้สำเร็จการศึกษา

ปีการศึกษาที่รับเข้า (ข้อมูลย้อนหลัง 3 ปี หรือตั้งแต่ปีการศึกษา ที่เริ่มใช้หลักสูตร)	ผู้สำเร็จการศึกษา					
	จำนวน					
	ร้อยละของจำนวนนักศึกษาที่รับเข้าในรุ่น					
	จำนวน					
	ร้อยละของจำนวนนักศึกษาที่รับเข้าในรุ่น					

ปัจจัยที่มีผลกระทบต่อการสำเร็จการศึกษา

.....

คุณภาพบัณฑิตตามกรอบมาตรฐานคุณวุฒิระดับอุดมศึกษาแห่งชาติ (ตัวบ่งชี้ที่ 2.1)

หลักฐานอ้างอิง

ข้อมูลพื้นฐาน	ผลการดำเนินงาน
จำนวนบัณฑิตที่สำเร็จการศึกษา	
จำนวนบัณฑิตที่ศึกษาต่อ	
จำนวนบัณฑิตที่ได้รับการประเมินทั้งหมดจากผู้ใช้บัณฑิต	
ร้อยละของบัณฑิตที่ได้รับการประเมิน	
ผลรวมของค่าคะแนนที่ได้จากการประเมินบัณฑิตที่มีคุณลักษณะตามอัตลักษณ์	
ค่าเฉลี่ยของคะแนนประเมินบัณฑิต	

ภาวการณ์มีงานทำของบัณฑิตภายในเวลา 1 ปี

วันที่สำรวจ.....

ข้อมูลพื้นฐาน	จำนวน	ร้อยละ
จำนวนบัณฑิตทั้งหมด		
จำนวนบัณฑิตที่ตอบแบบสำรวจ		
จำนวนบัณฑิตที่ได้งานทำหลังสำเร็จการศึกษา (ไม่นับรวมผู้ประกอบอาชีพอิสระ)		
- ตรงสาขาที่เรียน		
- ไม่ตรงสาขาที่เรียน		
จำนวนบัณฑิตที่ประกอบอาชีพอิสระ		
จำนวนผู้สำเร็จการศึกษาที่มีงานทำก่อนเข้าศึกษา		
จำนวนบัณฑิตที่ศึกษาต่อ		
จำนวนบัณฑิตที่อุปสมบท		
จำนวนบัณฑิตที่เกณฑ์ทหาร		
ร้อยละของบัณฑิตที่ได้งานทำหรือประกอบอาชีพ อิสระภายใน 1 ปี		

การวิเคราะห์ผลที่ได้

วิเคราะห์ผลการเปลี่ยนแปลงหรือแนวโน้มของการได้งานทำ โดยใช้ข้อมูลภาวะตลาดแรงงาน ภาวะเศรษฐกิจ และการเปรียบเทียบกับข้อมูลที่ผ่านมาและสถาบันอื่นที่เปิดสอนสาขา/สาขาวิชาเดียวกัน เพื่อเป็นข้อมูลในการพัฒนา/ปรับปรุงหลักสูตร

การเผยแพร่ผลงานของนักศึกษาและผู้สำเร็จการศึกษาระดับบัณฑิตศึกษา

สรุปผลงานของนักศึกษาและผู้สำเร็จการศึกษาในระดับปริญญาโทที่ได้รับการตีพิมพ์และหรือเผยแพร่

นักศึกษาและผู้สำเร็จการศึกษา	ชื่อผลงาน	แหล่งเผยแพร่	ค่าน้ำหนัก

สรุปผลงานของนักศึกษาและผู้สำเร็จการศึกษาในระดับปริญญาเอกที่ได้รับการตีพิมพ์และหรือเผยแพร่

นักศึกษาและผู้สำเร็จการศึกษา	ชื่อผลงาน	แหล่งเผยแพร่	ค่าน้ำหนัก

หมวดที่ 4 ข้อมูลสรุปรายวิชาของหลักสูตรและคุณภาพการสอนในหลักสูตร
ข้อมูลสรุปรายวิชาของหลักสูตร

สรุปผลรายวิชาที่เปิดสอนในภาค/ปีการศึกษา

รหัส ชื่อ วิชา	ภาค/ ปีการ ศึกษา	การกระจายของเกรด											จำนวนนักศึกษา			
		A	B+	B	C+	C	D+	D	F	W	I	ไม่ผ่าน (U)	ผ่าน (S)	ลงทะเบียน	สอบผ่าน	

คุณภาพหลักสูตรการเรียนการสอนและการประเมินผล

ตัวบ่งชี้	ระบบกลไกและผลการดำเนินงาน
สาระของรายวิชาใน หลักสูตร (ตัวบ่งชี้ 5.1)	- การออกแบบหลักสูตร และสาระรายวิชาในหลักสูตร (5.1-1-1) (5.1-1-2)
	-การปรับปรุงหลักสูตรให้ทันสมัยตามความก้าวหน้าในศาสตร์สาขานั้นๆ (5.1-2-1) (5.1-2-2)

ตัวบ่งชี้	ระบบกลไกและผลการดำเนินงาน
การวางระบบผู้สอนและ กระบวนการจัดการเรียน การสอน (ตัวบ่งชี้ 5.2)	-การกำหนดผู้สอน (5.2-1-1) (5.2-1-2) -การกำกับ ติดตาม และตรวจสอบการจัดทำแผนการเรียนรู้ (มคอ. 3 และ มคอ.4) และการจัดการเรียนการสอน (5.2-2-1) (5.2-2-2)
	-การจัดการเรียนการสอนในระดับปริญญาตรีที่มีการบูรณาการกับการวิจัย การบริการ วิชาการทางสังคม และการทำนุบำรุงศิลปะและวัฒนธรรม (5.2-3-1) (5.2-3-2) -การควบคุมหัวข้อวิทยานิพนธ์และการค้นคว้าอิสระในระดับบัณฑิตศึกษา ให้สอดคล้องกับสาขาวิชาและความก้าวหน้าของศาสตร์ (5.2-4-1) (5.2-4-2) -การแต่งตั้งอาจารย์ที่ปรึกษาวิทยานิพนธ์และการค้นคว้าอิสระในระดับบัณฑิตศึกษา ที่มีความเชี่ยวชาญสอดคล้องหรือสัมพันธ์กับหัวข้อวิทยานิพนธ์ (5.2-5-1) (5.2-5-2) -การช่วยเหลือ กำกับ ติดตามในการทำวิทยานิพนธ์และการค้นคว้าอิสระ และการ ตีพิมพ์ผลงานในระดับบัณฑิตศึกษา (5.2-6-1) (5.2-6-2)

ตัวบ่งชี้	ระบบกลไกและผลการดำเนินงาน
การประเมินผู้เรียน (ตัวบ่งชี้ 5.3)	-การประเมินผลการเรียนรู้ตามกรอบมาตรฐานคุณวุฒิระดับอุดมศึกษาแห่งชาติ (5.3-1-1) (5.3-1-2)
	-การตรวจสอบการประเมินผลการเรียนรู้ของนักศึกษา (5.3-2-1) (5.3-2-2)
	-การกำกับการประเมินการจัดการเรียนการสอน และประเมินหลักสูตร (มคอ.5 มคอ.6 และ มคอ.7) (5.3-3-1) (5.3-3-2)
	- การประเมินวิทยานิพนธ์และการค้นคว้าอิสระในระดับบัณฑิตศึกษา (5.3-4-1) (5.3-4-2)

ผลการดำเนินงานหลักสูตรตามกรอบมาตรฐานคุณวุฒิระดับอุดมศึกษาแห่งชาติ (ตัวบ่งชี้ 5.4)

ดัชนีบ่งชี้ผลการดำเนินงาน (Key Performance Indicators)	ผลการดำเนินงาน	เป็นไปตามเกณฑ์	ไม่เป็นไปตามเกณฑ์	หลักฐานอ้างอิง
1) อาจารย์ประจำหลักสูตรอย่างน้อยร้อยละ 80 มีส่วนร่วมในการประชุมเพื่อวางแผน ติดตาม และ ทบทวนการดำเนินงานหลักสูตร				
2) มีรายละเอียดของหลักสูตร ตามแบบ มคอ.2 ที่ สอดคล้องกับกรอบมาตรฐานคุณวุฒิแห่งชาติ หรือ มาตรฐานคุณวุฒิสาขา/สาขาวิชา (ถ้ามี)				
3) มีรายละเอียดของรายวิชา และรายละเอียดของ ประสบการณ์ภาคสนาม (ถ้ามี) ตามแบบ มคอ.3 และ มคอ.4 อย่างน้อยก่อนการเปิดสอนในแต่ละ ภาคการศึกษาให้ครบทุกรายวิชา				
4) จัดทำรายงานผลการดำเนินการของรายวิชา และ รายงานผลการดำเนินการของประสบการณ์ ภาคสนาม (ถ้ามี) ตามแบบ มคอ.5 และ มคอ.6 ภายใน 30 วัน หลังสิ้นสุดภาคการศึกษาที่เปิด สอนให้ครบทุกรายวิชา				
5) จัดทำรายงานผลการดำเนินการของหลักสูตร ตาม แบบ มคอ.7 ภายใน 60วัน หลังสิ้นสุดปีการศึกษา				
6) มีการทวนสอบผลสัมฤทธิ์ของนักศึกษาตาม มาตรฐานผลการเรียนรู้ ที่กำหนดใน มคอ.3 และ มคอ.4 (ถ้ามี) อย่างน้อยร้อยละ 25 ของรายวิชาที่ เปิดสอนในแต่ละปีการศึกษา				
7) มีการพัฒนา/ปรับปรุงการจัดการเรียนการสอน กลยุทธ์การสอน หรือ การประเมินผล การเรียนรู้ จากผลการประเมินการ ดำเนินงานที่รายงานใน มคอ.7 ปีที่แล้ว				
8) อาจารย์ใหม่ (ถ้ามี) ทุกคน ได้รับการปฐมนิเทศ หรือคำแนะนำด้านการจัดการเรียนการสอน				
9) อาจารย์ประจำหลักสูตรทุกคนได้รับการพัฒนา ทางวิชาการ และ/หรือวิชาชีพ อย่างน้อยปีละ หนึ่งครั้ง				

10)	จำนวนบุคลากรสนับสนุนการเรียนการสอน (ถ้ามี) ได้รับการพัฒนาวิชาการ และ/หรือวิชาชีพ ไม่น้อยกว่าร้อยละ 50 ต่อปี				
11)	ระดับความพึงพอใจของนักศึกษาปีสุดท้าย/บัณฑิตใหม่ที่มีต่อคุณภาพหลักสูตร เฉลี่ยไม่น้อยกว่า 3.5 จากคะแนนเต็ม 5.0				
12)	ระดับความพึงพอใจของผู้ใช้บัณฑิตที่มีต่อบัณฑิตใหม่ เฉลี่ยไม่น้อยกว่า 3.5 จากคะแนนเต็ม 5.0				
13)	(เพิ่มเติม ตามหลักสูตร)				
รวมตัวบ่งชี้ในปีนี้					
จำนวนตัวบ่งชี้ที่ดำเนินการผ่านเฉพาะตัวบ่งชี้ที่ 1-5					
ร้อยละของตัวบ่งชี้ที่ 1-5					
จำนวนตัวบ่งชี้ในปีที่ดำเนินการผ่าน					
ร้อยละของตัวบ่งชี้ทั้งหมดในปีนี้					

การวิเคราะห์รายวิชาที่มีผลการเรียนไม่ปกติ

รหัส ชื่อวิชา	ภาค/ปีการศึกษา	ความผิดปกติ	การตรวจสอบ	เหตุที่ทำให้ผิดปกติ	มาตรการแก้ไข
		นำมาจาก มคอ.5 ของรายวิชา			

การเปิดรายวิชาในภาคหรือปีการศึกษา

รหัสชื่อวิชา	ภาค/ปีการศึกษา	เหตุผลที่ไม่เปิดสอน	มาตรการที่ดำเนินการ	หัวข้อที่ขาดสาเหตุที่ไม่ได้สอน	วิธีแก้ไข
		กรณีไม่ได้เปิดสอนนำมาจากตารางสอนในภาคนั้น ๆ		กรณีสอนเนื้อหาไม่ครบนำมาจาก มคอ.5 ของแต่ละวิชา	

คุณภาพการสอน

การประเมินรายวิชาที่เปิดสอนในปีที่รายงาน

รายวิชาที่มีการประเมินคุณภาพการสอน และแผนการปรับปรุงจากผลการประเมิน

รหัส ชื่อวิชา	ภาค/ปีการศึกษา	ผลการประเมินโดยนักศึกษา		แผนการปรับปรุง
		มี	ไม่มี	
		นำมาจาก มคอ.5 ของรายวิชา		

ผลการประเมินคุณภาพการสอนโดยรวม

.....

.....

ประสิทธิผลของกลยุทธ์การสอน

สรุปข้อคิดเห็นของผู้สอนและข้อมูลป้อนกลับจากแหล่งต่างๆ	แนวทางแก้ไขปรับปรุง
คุณธรรมจริยธรรม	
ความรู้	
ทักษะทางปัญญา	
ทักษะความสัมพันธ์ระหว่างบุคคลและความรับผิดชอบ	
ทักษะการวิเคราะห์เชิงตัวเลข การสื่อสารและการใช้เทคโนโลยีสารสนเทศ	

การปฐมนิเทศอาจารย์ใหม่

การปฐมนิเทศเพื่อชี้แจงหลักสูตร มี ไม่มี

จำนวนอาจารย์ใหม่จำนวนอาจารย์ที่เข้าร่วมปฐมนิเทศ.....

กิจกรรมการพัฒนาวิชาชีพของอาจารย์และบุคลากรสายสนับสนุน

กิจกรรมที่จัดหรือเข้าร่วม	จำนวน		สรุปข้อคิดเห็นและประโยชน์ที่เข้าร่วมกิจกรรมที่ได้รับ
	อาจารย์	บุคลากรสายสนับสนุน	

หมวดที่ 5 การบริหารหลักสูตร

การบริหารหลักสูตร

ปัญหาในการบริหารหลักสูตร	ผลกระทบของปัญหาต่อสัมฤทธิ์ผลตามวัตถุประสงค์ของหลักสูตร	แนวทางการป้องกันและแก้ไขปัญหาในอนาคต

สิ่งสนับสนุนการเรียนรู้

ตัวบ่งชี้	ระบบกลไกและผลการดำเนินงาน
สิ่งสนับสนุนการเรียนรู้ (ตัวบ่งชี้ 6.1)	- ระบบการดำเนินงานของภาควิชา/คณะ/สถาบันโดยมีส่วนร่วมของอาจารย์ประจำหลักสูตรเพื่อให้มีสิ่งสนับสนุนการเรียนรู้ (6.1-1-1) (6.1-1-2)
	- จำนวนสิ่งสนับสนุนการเรียนรู้ที่เพียงพอและเหมาะสมต่อการจัดการเรียนการสอน (6.1-2-1) (6.1-2-2)
	- กระบวนการปรับปรุงตามผลการประเมินความพึงพอใจของนักศึกษาและอาจารย์ต่อสิ่งสนับสนุนการเรียนรู้ (6.1-3-1) (6.1-3-2)

หมวดที่ 6 ข้อคิดเห็นและข้อเสนอแนะเกี่ยวกับคุณภาพหลักสูตรจากผู้ประเมินอิสระ

ข้อคิดเห็นหรือสาระจากผู้ประเมิน	ความเห็นของหลักสูตร/ ผู้รับผิดชอบหลักสูตรต่อ ข้อคิดเห็นหรือสาระที่ได้รับ	การนำไปดำเนินการวางแผนหรือ ปรับปรุงหลักสูตร

สรุปการประเมินหลักสูตร

การประเมินจากผู้สำเร็จการศึกษา (รายงานตามปีที่สำรวจ) วันที่สำรวจ.....

ข้อวิพากษ์ที่สำคัญจากผลการประเมิน	ข้อคิดเห็นของคณาจารย์ต่อผลการประเมิน
ข้อเสนอแนะการเปลี่ยนแปลงในหลักสูตรจากผลการประเมิน	

การประเมินจากผู้มีส่วนเกี่ยวข้อง

ข้อวิพากษ์ที่สำคัญจากผลการประเมิน	ข้อคิดเห็นของคณาจารย์ต่อผลการประเมิน
ข้อเสนอแนะการเปลี่ยนแปลงในหลักสูตรจากผลการประเมิน	

หมวดที่ 7 แผนการดำเนินการเพื่อพัฒนาหลักสูตร

ความก้าวหน้าของการดำเนินงานตามแผนที่เสนอในรายงานของปีที่ผ่านมา

แผนดำเนินการ	กำหนดเวลาที่แล้วเสร็จ	ผู้รับผิดชอบ	ความสำเร็จของแผน/ เหตุผลที่ไม่สามารถ ดำเนินการได้สำเร็จ

ข้อเสนอในการพัฒนาหลักสูตร

1. ข้อเสนอในการปรับโครงสร้างหลักสูตร (จำนวนหน่วยกิต รายวิชาแกน รายวิชาเลือกฯ)

.....
.....

2. ข้อเสนอในการเปลี่ยนแปลงรายวิชา(การเปลี่ยนแปลง เพิ่มหรือลดเนื้อหาในรายวิชา
การเปลี่ยนแปลง

วิธีการสอนและการประเมินผลสัมฤทธิ์ผลรายวิชาฯ)

3. กิจกรรมการพัฒนาอาจารย์และบุคลากรสายสนับสนุน

แผนปฏิบัติการใหม่สำหรับปีการศึกษา

ระบุแผนการปฏิบัติการแต่ละแผน วันที่คาดว่าจะสิ้นสุดแผน และผู้รับผิดชอบ

.....
.....
.....

อาจารย์ประจำหลักสูตรคนที่ 1 :

ลายเซ็น : วันที่รายงาน.....

อาจารย์ประจำหลักสูตรคนที่ 2 :

ลายเซ็น : วันที่รายงาน.....

อาจารย์ประจำหลักสูตรคนที่ 3 :

ลายเซ็น : วันที่รายงาน.....

อาจารย์ประจำหลักสูตรคนที่ 4 :

ลายเซ็น : วันที่รายงาน.....

อาจารย์ประจำหลักสูตรคนที่ 5 :

ลายเซ็น : วันที่รายงาน.....

เห็นชอบโดย :(ประธานหลักสูตร)

ลายเซ็น : วันที่รายงาน.....

เห็นชอบโดย :(คณบดี)

ลายเซ็น : วันที่รายงาน.....

เอกสารประกอบการรายงาน

1. สำเนารายงานวิชาทุกรายวิชา
2. วิธีการให้คะแนนตามกำหนดเกณฑ์มาตรฐานที่ใช้ในการประเมิน
3. ข้อสรุปผลการประเมินของบัณฑิตที่จบการศึกษาในปีที่ประเมิน
4. ข้อสรุปผลการประเมินจากบุคคลภายนอก

สรุปผลการประเมิน หลักสูตร.....

ผลการประเมินรายตัวบ่งชี้ตามองค์ประกอบคุณภาพ

ตัวบ่งชี้คุณภาพ	ผลการดำเนินงาน		คะแนนประเมิน
	ตัวตั้ง	ผลลัพธ์ (%)	
	ตัวหาร	หรือสัดส่วน)	
องค์ประกอบที่ 1			
ตัวบ่งชี้ 1.1 การบริหารจัดการหลักสูตรตามเกณฑ์มาตรฐานหลักสูตรที่กำหนด โดยสกอ.	ผ่าน/ไม่ผ่าน		
องค์ประกอบที่ 2 บัณฑิต			
ตัวบ่งชี้ 2.1 คุณภาพบัณฑิตตามกรอบมาตรฐานคุณวุฒิระดับอุดมศึกษาแห่งชาติ			
ตัวบ่งชี้ 2.2 การได้งานทำหรือผลงานวิจัยของผู้สำเร็จการศึกษา			
ตัวบ่งชี้ 2.2 (ปริญญาตรี) ร้อยละของบัณฑิตปริญญาตรีที่ได้งานทำหรือประกอบอาชีพอิสระ ภายใน 1 ปี			
ตัวบ่งชี้ 2.2 (ปริญญาโท) ผลงานของนักศึกษาและผู้สำเร็จการศึกษาในระดับปริญญาโทที่ได้รับ การตีพิมพ์และหรือเผยแพร่			
ตัวบ่งชี้ 2.2 (ปริญญาเอก) ผลงานของนักศึกษาและผู้สำเร็จการศึกษาในระดับปริญญาเอกที่ได้รับการตีพิมพ์และหรือเผยแพร่			
องค์ประกอบที่ 3 นักศึกษา			
ตัวบ่งชี้ 3.1 การรับนักศึกษา			
ตัวบ่งชี้ 3.2 การส่งเสริมและพัฒนา นักศึกษา			
ตัวบ่งชี้ 3.3 ผลที่เกิดกับนักศึกษา			
องค์ประกอบที่ 4 อาจารย์			
ตัวบ่งชี้ 4.1 การบริหารและพัฒนาอาจารย์			
ตัวบ่งชี้ 4.2 คุณภาพอาจารย์			
ตัวบ่งชี้ 4.2.1 ร้อยละของอาจารย์ประจำหลักสูตรที่มีคุณวุฒิปริญญาเอก			

ผลการประเมินรายตัวบ่งชี้ตามองค์ประกอบคุณภาพ

ตัวบ่งชี้คุณภาพ	ผลการดำเนินงาน		คะแนนประเมิน
	ตัวตั้ง	ผลลัพธ์ (% หรือสัดส่วน)	
ตัวบ่งชี้ 4.2.2 ร้อยละของอาจารย์ประจำหลักสูตร ที่ดำรงตำแหน่งทางวิชาการ			
ตัวบ่งชี้ 4.2.3 ผลงานทางวิชาการของอาจารย์ ประจำหลักสูตร			
ตัวบ่งชี้ 4.2.4 จำนวนบทความของอาจารย์ประจำ หลักสูตรปริญาเอกที่ได้รับการอ้างอิงในฐานข้อมูล TCI และ Scopus ต่อจำนวนอาจารย์ประจำหลักสูตร			
ตัวบ่งชี้ 4.3 ผลที่เกิดกับอาจารย์			
องค์ประกอบที่ 5 หลักสูตร การเรียนการสอน การประเมินผู้เรียน			
ตัวบ่งชี้ 5.1 สาระของรายวิชาในหลักสูตร			
ตัวบ่งชี้ 5.2 การวางระบบผู้สอนและกระบวนการ จัดการเรียนการสอน			
ตัวบ่งชี้ 5.3 การประเมินผู้เรียน			
ตัวบ่งชี้ 5.4 ผลการดำเนินงานหลักสูตรตามกรอบ มาตรฐานคุณวุฒิระดับอุดมศึกษาแห่งชาติ			
องค์ประกอบที่ 6 สิ่งสนับสนุนการเรียนรู้			
ตัวบ่งชี้ 6.1 สิ่งสนับสนุนการเรียนรู้			
เฉลี่ยรวมทุกตัวบ่งชี้			

ภาคผนวก
รายการเอกสารอ้างอิง

(ตัวอย่าง)

การกำกับให้เป็นไปตามมาตรฐาน :

- 1.1-1-1 ตารางแสดงจำนวนอาจารย์ประจำหลักสูตร
- 1.1-3-1 ตารางแสดงอาจารย์ผู้รับผิดชอบประจำหลักสูตร
- 1.1-4-1 ตารางแสดงอาจารย์ผู้สอน
- 1.1-5-1 ตารางแสดงอาจารย์ที่ปรึกษาวิทยานิพนธ์หลัก
- 1.1-5-2 ตารางแสดงอาจารย์ที่ปรึกษาค้นคว้าอิสระ
- 1.1-6-1 ตารางแสดงอาจารย์ที่ปรึกษาวิทยานิพนธ์ร่วม
- 1.1-7-1 ตารางแสดงอาจารย์ผู้สอบวิทยานิพนธ์
- 1.1-8-1 ตารางแสดงการตีพิมพ์เผยแพร่ผลงานของผู้สำเร็จการศึกษา
- 1.1-9-1 ตารางแสดงภาระงานอาจารย์ที่ปรึกษาวิทยานิพนธ์และการค้นคว้าอิสระในระดับบัณฑิตศึกษา
- 1.1-10-1 ตารางแสดงผลงานวิจัยของอาจารย์ที่ปรึกษาวิทยานิพนธ์และการค้นคว้าอิสระ ที่ได้รับการตีพิมพ์เผยแพร่ นับรวมผลงาน 5 ปีย้อนหลัง
- 1.1-11-1 (หลักฐานการปรับปรุงหลักสูตร)

หมวดที่ 2 อาจารย์

การบริหารและพัฒนาอาจารย์ (ตัวบ่งชี้ 4.1)

(4.1-1-1).....

(4.1-1-2).....

(4.1-2-1).....

(4.1-2-2).....

(4.1-3-1).....

(4.1-3-2).....

ภาคผนวกที่ 3
แบบฟอร์มรายงานรายงานผลการดำเนินงาน ระดับคณะ มหาวิทยาลัยเนชั่น
ปีการศึกษา 2558



รายงานผลการดำเนินงาน

คณะ.....

ประจำปีการศึกษา 2558

(1 สิงหาคม 2558 – 31 กรกฎาคม 2559)

มหาวิทยาลัยเนชั่น

*ใช้ตัวหนังสือ TH SarabunPSK

คำนำ

.....

.....

.....

คำนำ

สารบัญ

บทสรุปผู้บริหาร

ส่วนที่ 1 บริบทของคณะ.....

ประวัติความเป็นมาและสภาพปัจจุบัน

ปรัชญา ปณิธาน วิสัยทัศน์ พันธกิจ วัตถุประสงค์

เอกลักษณ์ อัตลักษณ์

โครงสร้างองค์กร

รายนามคณะกรรมการบริหารคณะ.....

หลักสูตรและสาขาวิชาที่เปิดสอน

จำนวนนักศึกษา

จำนวนอาจารย์และบุคลากร

ข้อมูลเกี่ยวกับงบประมาณ และอาคารสถานที่

ข้อเสนอแนะของคณะกรรมการประเมินคุณภาพการศึกษาภายใน ปีการศึกษา 2557

มหาวิทยาลัยเนชั่น

ส่วนที่ 2 ผลการดำเนินงานตามองค์ประกอบในการประกันคุณภาพ

องค์ประกอบที่ 1 การผลิตบัณฑิต

องค์ประกอบที่ 2 การวิจัย

องค์ประกอบที่ 3 การบริการวิชาการ

องค์ประกอบที่ 4 การทำนุบำรุงศิลปและวัฒนธรรม

องค์ประกอบที่ 5 การบริหารจัดการ

ตาราง ส 1 ตารางสรุปการประเมินตามองค์ประกอบคุณภาพเฉพาะตัวบ่งชี้ของ สกอ.

ส่วนที่ 3 ภาคผนวก

บทสรุปผู้บริหาร

บรรยายสรุปภาพรวมของผลการประเมินตนเองเพื่อนำเสนอข้อมูลสำหรับผู้บริหารใช้ประกอบการศึกษารายงานการประเมินตนเองของคณะ ตามรายองค์ประกอบโดยบรรยายในเชิงปริมาณและเชิงคุณภาพ

ส่วนที่ 1 บริบทของคุณะ.....

1.1 ประวัติความเป็นมาและสภาพปัจจุบัน

.....

1.2 ปรัชญา ปณิธาน วิสัยทัศน์ พันธกิจ วัตถุประสงค์

ปรัชญา

.....

ปณิธาน

.....

วิสัยทัศน์

.....

พันธกิจ

.....

วัตถุประสงค์

.....

1.3 เอกลักษณ์ อัตลักษณ์

เอกลักษณ์

.....

อัตลักษณ์

.....

1.4 โครงสร้างคณะ.....

.....

1.5 รายนามคณะกรรมการบริหารคณะ.....

.....

1.6 หลักสูตรและสาขาวิชาที่เปิดสอน

.....

1.7 จำนวนนักศึกษา

จำนวนนักศึกษาจำแนกตามสาขาวิชา

สาขาวิชา	ตรี	โท	เอก	รวม

1.8 จำนวนอาจารย์และบุคลากร

สายวิชาการ (ตำแหน่งทางวิชาการ)										
สาขาวิชา	อาจารย์			ผู้ช่วยศาสตราจารย์			รองศาสตราจารย์			รวม
	ตรี	โท	เอก	ตรี	โท	เอก	ตรี	โท	เอก	
รวม										

จำนวนบุคลากรสายสนับสนุน ปีการศึกษา 2558 จำนวน..... คน ประกอบด้วย

ต่ำกว่าปริญญาตรี จำนวน คน

ปริญญาตรี จำนวน คน

ปริญญาโท จำนวน คน

1.9 ข้อมูลเกี่ยวกับงบประมาณ และอาคารสถานที่

.....

ข้อเสนอแนะของคณะกรรมการประเมินคุณภาพการศึกษาภายใน ปีการศึกษา 2557

ข้อเสนอแนะจากคณะกรรมการ	ผลการดำเนินงานตามแผนพัฒนาคุณภาพการศึกษา	ตัวชี้วัดความสำเร็จ บรรลุ/ไม่บรรลุ
ภาพรวม		
องค์ประกอบที่ 1 การผลิตบัณฑิต		
องค์ประกอบที่ 2 การวิจัย		
องค์ประกอบที่ 3 การบริการวิชาการ		
องค์ประกอบที่ 4 การทำนุบำรุงศิลปและวัฒนธรรม		
องค์ประกอบที่ 5 การบริหารจัดการ		
องค์ประกอบที่ 6 สิ่งสนับสนุนการเรียนรู้		

ส่วนที่ 2 ผลการดำเนินงานตามองค์ประกอบในการประกันคุณภาพ

องค์ประกอบที่ 1 การผลิตบัณฑิต

ตัวบ่งชี้ 1.1 ผลการบริหารจัดการหลักสูตรโดยรวม

ชนิดของตัวบ่งชี้ ผลลัพธ์

ผลการดำเนินงาน

ในปีการศึกษา 2558 คณะ.....เปิดการเรียนการสอนทั้งสิ้น จำนวน.....หลักสูตร แบ่งออกเป็น หลักสูตรระดับปริญญาตรี.....หลักสูตร ปริญญาโท.....หลักสูตร และปริญญาเอก.....หลักสูตร มีหลักสูตรที่เป็นไปตามเกณฑ์มาตรฐานหลักสูตร จำนวน.....หลักสูตร และมีหลักสูตรที่ไม่ผ่านการกำกับมาตรฐานจำนวน.....หลักสูตร มีผลรวมของค่าคะแนนประเมินของทุกหลักสูตรเท่ากับดังนี้

เกณฑ์การประเมิน	ผ่านเกณฑ์การประเมิน (✓) ไม่ผ่านเกณฑ์การประเมิน (✗)	คะแนนประเมิน หลักสูตร	หลักฐาน
ระดับปริญญาตรี 1. หลักสูตร..... 2. หลักสูตร..... 3. หลักสูตร.....			1.1-1
ระดับปริญญาโท 1. หลักสูตร..... 2. หลักสูตร..... 3. หลักสูตร.....			
ระดับปริญญาเอก 1. หลักสูตร..... 2. หลักสูตร..... 3. หลักสูตร.....			
คะแนนรวมทุกหลักสูตร	คะแนน	
จำนวนหลักสูตรทั้งหมดที่คณะรับผิดชอบ	หลักสูตร	

การประเมินตนเอง

เป้าหมาย	ผลการดำเนินงาน	คะแนนที่ประเมินตนเอง

รายการหลักฐานอ้างอิง

หมายเลข	รายการหลักฐานอ้างอิง
1.1-1	

ตัวบ่งชี้ 1.2 อาจารย์ประจำคณะที่มีวุฒิปริญญาเอก

ชนิดของตัวบ่งชี้ ปัจจัยนำเข้า

ผลการดำเนินงาน

ในรอบปีการศึกษา 2558 คณะ.....มีอาจารย์ทั้งสิ้น.....คน มีวุฒิปริญญาเอก.....คน คิดเป็นร้อยละ ค่าร้อยละของอาจารย์ประจำคณะที่มีคุณวุฒิปริญญาเอกที่กำหนดให้เป็นคะแนนเต็ม 5 เท่ากับร้อยละ 40 ขึ้นไป ดังนั้นเมื่อคำนวณ ค่าร้อยละของอาจารย์วุฒิปริญญาเอกเท่ากับ.....

เกณฑ์การประเมิน :

โดยการแปลงค่าร้อยละของอาจารย์ประจำคณะที่มีคุณวุฒิปริญญาเอกเป็นคะแนนระหว่าง 0 - 5

เกณฑ์เฉพาะสถาบันกลุ่ม ข และ ค2

ค่าร้อยละของอาจารย์ประจำคณะที่มีคุณวุฒิปริญญาเอกที่กำหนดให้เป็นคะแนนเต็ม 5 = ร้อยละ 40 ขึ้นไป

วิธีการคำนวณ

1. คำนวณค่าร้อยละของอาจารย์ประจำคณะที่มีคุณวุฒิปริญญาเอกตามสูตร

$$\frac{\text{จำนวนอาจารย์ประจำคณะที่มีคุณวุฒิปริญญาเอก}}{\text{จำนวนอาจารย์ประจำคณะทั้งหมด}} \times 100$$

2. แปลงค่าร้อยละที่คำนวณได้ในข้อ 1 เทียบกับคะแนนเต็ม 5

$$\frac{\text{ร้อยละของอาจารย์ประจำคณะที่มีคุณวุฒิปริญญาเอก}}{\text{ร้อยละของอาจารย์ประจำคณะที่มีคุณวุฒิปริญญาเอก}} \times 5$$

แบบรายงานอาจารย์ประจำคณะที่มีคุณวุฒิปริญญาเอก

ที่	ชื่อ-สกุล	วุฒិการศึกษา			ระยะเวลาการปฏิบัติงาน			
		ปริญญาตรี	ปริญญาโท	ปริญญาเอก	น้อยกว่า 6 เดือน	6 เดือนขึ้นไปแต่ไม่ถึง 9 เดือน	9-12 เดือน	จำนวน (คน)
1.								
2.								
3.								
4.								
5.								
รวม								
รวมทั้งสิ้น							คน
คำร้อยละของอาจารย์ประจำคณะที่มีคุณวุฒิปริญญาเอก							คน

การประเมินตนเอง

เป้าหมาย	ผลการดำเนินงาน	คะแนนที่ประเมินตนเอง

รายการหลักฐานอ้างอิง (ตัวอย่าง)

หมายเลข	รายการหลักฐานอ้างอิง
1.2-1	
1.2-2	

ตัวบ่งชี้ 1.3 อาจารย์ประจำคณะที่ดำรงตำแหน่งทางวิชาการ

ชนิดของตัวบ่งชี้ ปัจจัยนำเข้า

ผลการดำเนินงาน

ในรอบปีการศึกษา 2558 คณะ.....มีอาจารย์ทั้งสิ้น.....คน มีอาจารย์ที่ดำรงตำแหน่งทางวิชาการ.....คน แบ่งออกเป็น ผู้ช่วยศาสตราจารย์.....คน รองศาสตราจารย์.....คน และศาสตราจารย์.....คน คิดเป็นร้อยละ..... .ค่าร้อยละของอาจารย์ประจำคณะที่ดำรงตำแหน่งทางวิชาการที่กำหนดให้เป็นคะแนนเต็ม 5 เท่ากับร้อยละ 60 ขึ้นไป ดังนั้นเมื่อคำนวณ ค่าร้อยละของอาจารย์ที่ดำรงตำแหน่งทางวิชาการเท่ากับ.....

วิธีการคำนวณ

1. คำนวณค่าร้อยละของอาจารย์ประจำคณะที่ดำรงตำแหน่งทางวิชาการ ตามสูตร

$$\frac{\text{จำนวนอาจารย์ประจำคณะที่มีตำแหน่งทางวิชาการ}}{\text{จำนวนอาจารย์ประจำคณะทั้งหมด}} \times 100$$

2. แปลงค่าร้อยละที่คำนวณได้ในข้อ 1 เทียบกับคะแนนเต็ม 5

$$\frac{\text{ร้อยละของอาจารย์ประจำคณะที่ดำรงตำแหน่งทางวิชาการ}}{\text{ร้อยละของอาจารย์ประจำคณะที่มีตำแหน่งทางวิชาการ}} \times 5$$

แบบรายงานอาจารย์ประจำคณะที่ดำรงตำแหน่งทางวิชาการ

ที่	ชื่อ-สกุล	ตำแหน่งทางวิชาการ				ระยะเวลาการปฏิบัติงาน			
		อาจารย์	ผู้ช่วย ศาสตราจารย์	รอง ศาสตราจารย์	ศาสตราจารย์	น้อยกว่า 6 เดือน	6 เดือน ขึ้นไป แต่ไม่ ถึง 9 เดือน	9-12 เดือน	จำนวน (คน)
1.									
2.									
3.									
4.									
5.									
รวม (คน)									
		รวมทั้งสิ้น (คน)			คน			
		ค่าร้อยละของอาจารย์ประจำคณะ ที่ดำรงตำแหน่งทางวิชาการ			คน			
		คะแนนที่ได้			คะแนน			

การประเมินตนเอง

เป้าหมาย	ผลการดำเนินงาน	คะแนนที่ประเมินตนเอง

รายการหลักฐานอ้างอิง

หมายเลข	รายการหลักฐานอ้างอิง
1.3-1	
1.3-2	

ตัวบ่งชี้ 1.4
ชนิดของตัวบ่งชี้

จำนวนนักศึกษาเต็มเวลาเทียบเท่ากับจำนวนอาจารย์ประจำ
กระบวนการ

ผลการดำเนินงาน

.....
.....

หลักสูตร	ร้อยละที่ได้จากการคำนวณ	คะแนนที่ได้
ระดับปริญญาตรี		
1. หลักสูตร...		
2. หลักสูตร...		
ระดับปริญญาโท		
1. หลักสูตร...		
2. หลักสูตร...		

การประเมินตนเอง

เป้าหมาย	ผลการดำเนินงาน	คะแนนที่ประเมินตนเอง

รายการหลักฐานอ้างอิง

หมายเลข	รายการหลักฐานอ้างอิง
1.4-1	

ตัวบ่งชี้ 1.5 การบริการนั้ศึกษาระดับปริญญาตรี
ชนิดของตัวบ่งชี้ กระบวนการ
ผลการดำเนินงาน

.....
.....

การประเมินตนเอง

เป้าหมาย	ผลการดำเนินงาน	คะแนนที่ประเมินตนเอง
.....ข้อข้อ	

รายการหลักฐานอ้างอิง

หมายเลข	รายการหลักฐานอ้างอิง
1.5-1	
1.5-2	

ตัวบ่งชี้ 1.6 กิจกรรมนักศึกษาในระดับปริญญาตรี

ชนิดของตัวบ่งชี้ กระบวนการ

ผลการดำเนินงาน

.....

.....

การประเมินตนเอง

เป้าหมาย	ผลการดำเนินงาน	คะแนนที่ประเมินตนเอง
.....ข้อข้อ	

รายการหลักฐานอ้างอิง

หมายเลข	รายการหลักฐานอ้างอิง
1.6-1	
1.6-2	

องค์ประกอบที่ 2 การวิจัย

ตัวบ่งชี้ที่ 2.1 ระบบและกลไกการบริหารและพัฒนางานวิจัยหรืองานสร้างสรรค์

ชนิดของตัวบ่งชี้ กระบวนการ

ผลการดำเนินงาน

.....
.....

การประเมินตนเอง

เป้าหมาย	ผลการดำเนินงาน	คะแนนที่ประเมินตนเอง

รายการหลักฐานอ้างอิง

หมายเลข	รายการหลักฐานอ้างอิง

ตัวบ่งชี้ที่ 2.2 เงินสนับสนุนงานวิจัยและงานสร้างสรรค์

ชนิดของตัวบ่งชี้ ปัจจัยนำเข้า

ผลการดำเนินงาน

ในปีการศึกษา 2558 คณะ.....ได้มีโอกาสสร้างผลงานวิจัยโดยใช้เงินสนับสนุนจากงบประมาณภายในสถาบันและได้รับเงินสนับสนุนจากภายนอกสถาบันให้ช่วยศึกษาวิจัยเรื่องต่างๆ เพื่อเป็นประโยชน์ของหน่วยงานที่จ้างให้ดำเนินการ โดยสรุปจำนวนเงินที่ได้รับเพื่อมาศึกษาวิจัย ปรากฏตามตารางข้างล่างนี้

หลักสูตร (1)	รายชื่อผลงานหรืองานสร้างสรรค์ที่ ได้รับเงินสนับสนุน		จำนวนอาจารย์ ประจำและ นักวิจัย (2)	จำนวนเงิน สนับสนุน ภายใน (3)	จำนวนเงิน สนับสนุน ภายนอก (4)	รวมจำนวนเงิน สนับสนุนงานวิจัย จากภายในและ ภายนอก (3)+(4)=(5)
	ชื่ออาจารย์/ นักวิจัย	ผลงาน				
ระดับปริญญาตรี						
1. หลักสูตร.....						
ระดับปริญญาโท						
1. หลักสูตร.....						
รวม						
สัดส่วนจำนวนเงินวิจัยหรืองานสร้างสรรค์ต่อจำนวนอาจารย์และนักวิจัย (5)/(2)					
คะแนนที่ได้					 คะแนน

การประเมินตนเอง

เป้าหมาย	ผลการดำเนินงาน	คะแนนที่ประเมินตนเอง

รายการหลักฐานอ้างอิง

หมายเลข	รายการหลักฐานอ้างอิง
2.2-1	

ตัวบ่งชี้ 2.3 ผลงานทางวิชาการและอาจารย์ประจำและนักวิจัย

ชนิดของตัวบ่งชี้ ผลลัพธ์

ผลการดำเนินงาน

รายงานผลงานทางวิชาการ

ที่	ชื่อผู้วิจัย	บทความ	ว/ด/ป ที่ตีพิมพ์	ฐานข้อมูลที่ตีพิมพ์	ค่าน้ำหนัก
1.					
2.					
3.					
4.					

ผลรวมถ่วงน้ำหนักของผลงานทางวิชาการ

ค่า น้ำหนัก	ระดับคุณภาพ	จำนวน ผลงาน	คะแนน ถ่วง น้ำหนัก
0.20	- บทความวิจัยหรือบทความวิชาการฉบับสมบูรณ์ที่ตีพิมพ์ในรายงานสืบเนื่องจากการประชุม วิชาการระดับชาติ		
0.40	- บทความวิจัยหรือบทความวิชาการฉบับสมบูรณ์ที่ตีพิมพ์ในรายงานสืบเนื่องจากการประชุม วิชาการระดับนานาชาติ หรือในวารสารทางวิชาการระดับชาติที่ไม่อยู่ในฐานข้อมูล ตาม ประกาศ ก.พ.อ. หรือระเบียบคณะกรรมการการอุดมศึกษาว่าด้วย หลักเกณฑ์การพิจารณา วารสารทางวิชาการสำหรับการเผยแพร่ผลงานทาง วิชาการ พ.ศ.2556 แต่สถาบันนำเสนอ สภาสถาบันอนุมัติและจัดทำเป็นประกาศ ให้ทราบเป็นการทั่วไป และแจ้งให้ กพอ./กกอ. ทราบภายใน 30 วันนับแต่วันที่ ออกประกาศ - ผลงานที่ได้รับการจดอนุสิทธิบัตร		
0.60	- บทความวิจัยหรือบทความวิชาการที่ตีพิมพ์ในวารสารวิชาการที่ปรากฏใน ฐานข้อมูล TCI กลุ่มที่ 2		
0.80	- บทความวิจัยหรือบทความวิชาการที่ตีพิมพ์ในวารสารวิชาการระดับนานาชาติที่ ไม่อยู่ใน ฐานข้อมูล ตามประกาศ ก.พ.อ. หรือระเบียบคณะกรรมการการ อุดมศึกษาว่าด้วย หลักเกณฑ์การพิจารณาวารสารทางวิชาการสำหรับการเผยแพร่ ผลงานทางวิชาการ พ.ศ.2556 แต่สถาบันนำเสนอสภาสถาบันอนุมัติและจัดทำเป็น ประกาศให้ทราบเป็นการ ทั่วไป และแจ้งให้ กพอ./กกอ.ทราบภายใน 30 วันนับแต่		

ค่า น้ำหนัก	ระดับคุณภาพ	จำนวน ผลงาน	คะแนน ถ่วง น้ำหนัก
	วันที่ออกประกาศ (ซึ่งไม่อยู่ใน Beall's list) หรือตีพิมพ์ในวารสารวิชาการที่ปรากฏในฐานข้อมูล TCI กลุ่มที่ 1		
1.00	<ul style="list-style-type: none"> - บทความวิจัยหรือบทความวิชาการที่ตีพิมพ์ในวารสารวิชาการระดับนานาชาติที่ปรากฏใน ฐานข้อมูลระดับนานาชาติตามประกาศ ก.พ.อ. หรือระเบียบคณะกรรมการการอุดมศึกษา ว่าด้วย หลักเกณฑ์การพิจารณาวารสารทางวิชาการ สำหรับการเผยแพร่ผลงานทางวิชาการ พ.ศ.2556 - ผลงานได้รับการจัดสิทธิบัตร - ผลงานวิชาการรับใช้สังคมที่ได้รับการประเมินผ่านเกณฑ์การขอตำแหน่งทางวิชาการแล้ว - ผลงานวิจัยที่หน่วยงานหรือองค์กรระดับชาติว่าจ้างให้ดำเนินการ - ผลงานค้นพบพันธุ์พืช พันธุ์สัตว์ ที่ค้นพบใหม่และได้รับการจดทะเบียน - ตำราหรือหนังสือที่ได้รับการประเมินผ่านเกณฑ์การขอตำแหน่งทางวิชาการแล้ว - ตำราหรือหนังสือที่ผ่านการพิจารณาตามหลักเกณฑ์การประเมินตำแหน่งทางวิชาการแต่ไม่ได้นำมาขอรับการประเมินตำแหน่งทางวิชาการ 		
ผลรวมถ่วงน้ำหนักของผลงานทางวิชาการของอาจารย์ประจำคณะ			
จำนวนอาจารย์และนักวิจัยทั้งหมด			
ร้อยละของผลรวมถ่วงน้ำหนักของผลงานทางวิชาการของอาจารย์ประจำคณะ			
คะแนนที่ได้		คะแนน

หมายเหตุ : การส่งบทความเพื่อพิจารณาคัดเลือกให้นำเสนอในการประชุมวิชาการต้องส่งเป็นฉบับสมบูรณ์ (Full Paper) และเมื่อ ได้รับการตอบรับและตีพิมพ์แล้ว การตีพิมพ์ต้องตีพิมพ์เป็นฉบับสมบูรณ์ซึ่งสามารถอยู่ในรูปแบบเอกสาร หรือสื่ออิเล็กทรอนิกส์ได้

รายงานผลงานคุณภาพงานสร้างสรรค์

ที่	ชื่อผู้ผลิตผลงาน	ประเภทผลงาน	ว/ด/ป ที่แสดงผลงาน	สถานที่แสดงผลงาน	ค่าน้ำหนัก
1.					
2.					
3.					
4.					

ผลรวมถ่วงน้ำหนักของผลงานสร้างสรรค์

ค่าน้ำหนัก	ระดับคุณภาพ	จำนวนผลงาน	คะแนนถ่วงน้ำหนัก
0.20	งานสร้างสรรค์ที่มีการเผยแพร่สู่สาธารณะในลักษณะใดลักษณะหนึ่ง หรือผ่านสื่ออิเล็กทรอนิกส์ online		
0.40	งานสร้างสรรค์ที่ได้รับการเผยแพร่ในระดับสถาบัน		
0.60	งานสร้างสรรค์ที่ได้รับการเผยแพร่ในระดับชาติ		
0.80	งานสร้างสรรค์ที่ได้รับการเผยแพร่ในระดับความร่วมมือระหว่างประเทศ		
1.00	งานสร้างสรรค์ที่ได้รับการเผยแพร่ในระดับภูมิภาคอาเซียน/นานาชาติ		
ผลรวมถ่วงน้ำหนักของผลงานสร้างสรรค์ของอาจารย์ประจำคณะ			
จำนวนอาจารย์และนักวิจัยทั้งหมด	 คน	
ร้อยละของผลรวมถ่วงน้ำหนักของผลงานสร้างสรรค์ของอาจารย์ประจำคณะ		ร้อยละ	
คะแนนที่ได้	 คะแนน	

การประเมินตนเอง

เป้าหมาย	ผลการดำเนินงาน	คะแนนที่ประเมินตนเอง

รายการหลักฐานอ้างอิง

หมายเลข	รายการหลักฐานอ้างอิง
2.3-1	
2.3-2	

องค์ประกอบที่ 3 การบริการวิชาการ

ตัวบ่งชี้ที่ 3.1 การบริการวิชาการแก่สังคม

ชนิดของตัวบ่งชี้ กระบวนการ

ผลการดำเนินงาน

.....
.....

การประเมินตนเอง

เป้าหมาย	ผลการดำเนินงาน	คะแนนที่ประเมินตนเอง

รายการหลักฐานอ้างอิง

หมายเลข	รายการหลักฐานอ้างอิง
3.1-1	
3.1-2	
3.1-3	

องค์ประกอบที่ 4 การทำนุบำรุงศิลปะและวัฒนธรรม

ตัวบ่งชี้ 4.1 ระบบและกลไกการทำนุบำรุงศิลปะและวัฒนธรรม

ชนิดของตัวบ่งชี้ กระบวนการ

ผลการดำเนินงาน

.....
.....

การประเมินตนเอง

เป้าหมาย	ผลการดำเนินงาน	คะแนนที่ประเมินตนเอง

รายการหลักฐานอ้างอิง

หมายเลข	รายการหลักฐานอ้างอิง
4.1-1	
4.1-2	
4.1-3	

องค์ประกอบที่ 5 การบริหารจัดการ

ตัวบ่งชี้ 5.1 การบริหารของคณะเพื่อการกำกับติดตามผลลัพธ์ตามพันธกิจ กลุ่มสถาบันและเอกลักษณ์
ของคณะ

ชนิดของตัวบ่งชี้ กระบวนการ

ผลการดำเนินงาน

.....
.....

การประเมินตนเอง

เป้าหมาย	ผลการดำเนินงาน	คะแนนที่ประเมินตนเอง

รายการหลักฐานอ้างอิง

หมายเลข	รายการหลักฐานอ้างอิง
5.1-1	
5.1-2	
5.1-3	

ตัวบ่งชี้ 5.2 ระบบกำกับการณ์ประกันคุณภาพหลักสูตร

ชนิดของตัวบ่งชี้ ผลลัพธ์

ผลการดำเนินงาน

.....
.....

การประเมินตนเอง

เป้าหมาย	ผลการดำเนินงาน	คะแนนที่ประเมินตนเอง

รายการหลักฐานอ้างอิง

หมายเลข	รายการหลักฐานอ้างอิง
5.2-1	
5.2-2	
5.2-3	

ตาราง ส 1 ตารางสรุปการประเมินตามองค์ประกอบคุณภาพเฉพาะตัวบ่งชี้ของ สกอ.

กลุ่ม ข สถาบันที่เน้นระดับปริญญาตรี

องค์ประกอบคุณภาพ	เป้าหมาย	ผลการดำเนินงาน	คะแนนการประเมิน (ตามเกณฑ์ สกอ.)
องค์ประกอบที่ 1 การผลิตบัณฑิต ตัวบ่งชี้ที่ 1.1 ผลการบริหารจัดการ หลักสูตรโดยรวม	ระดับคะแนน	ระดับคะแนน	
ตัวบ่งชี้ที่ 1.2 อาจารย์ประจำคณะที่มี คุณวุฒิปริญญาเอก	ร้อยละ		
ตัวบ่งชี้ที่ 1.3 อาจารย์ประจำคณะที่ ดำรงตำแหน่งทางวิชาการ	ร้อยละ		
ตัวบ่งชี้ที่ 1.4 จำนวนนักศึกษาเต็ม เวลาเทียบเท่ากับจำนวนอาจารย์ประจำ			
ตัวบ่งชี้ที่ 1.5 การบริการนักศึกษา ระดับปริญญาตรี	6 ข้อ		
ตัวบ่งชี้ที่ 1.6 กิจกรรมนักศึกษาระดับ ปริญญาตรี	6 ข้อ		
เฉลี่ยคะแนน องค์ประกอบที่ 1			
องค์ประกอบที่ 2 การวิจัย ตัวบ่งชี้ที่ 2.1 ระบบและกลไกการ บริหารและพัฒนางานวิจัยหรืองาน สร้างสรรค์	6 ข้อ		
ตัวบ่งชี้ที่ 2.2 เงินสนับสนุนงานวิจัย และงานสร้างสรรค์	ร้อยละ		
ตัวบ่งชี้ที่ 2.3 ผลงานทางวิชาการของ อาจารย์ประจำและนักวิจัย	ร้อยละ		
เฉลี่ยคะแนน องค์ประกอบที่ 2			
องค์ประกอบที่ 3 การบริการวิชาการ ตัวบ่งชี้ที่ 3.1 การบริการวิชาการแก่ สังคม	6 ข้อ		

เฉลยคะแนน องค์ประกอบที่ 3			
องค์ประกอบคุณภาพ	เป้าหมาย	ผลการดำเนินงาน	คะแนนการประเมิน (ตามเกณฑ์ สกอ.)
องค์ประกอบที่ 4 การทำนุบำรุงศิลปะ และวัฒนธรรม ตัวบ่งชี้ที่ 4.1 ระบบและกลไกการทำนุ บำรุงศิลปะและวัฒนธรรม	7 ข้อ		
เฉลยคะแนนองค์ประกอบที่ 4			
องค์ประกอบที่ 5 การบริหารจัดการ ตัวบ่งชี้ 5.1 การบริหารของคณะเพื่อ การกำกับติดตามผลลัพธ์ตามพันธกิจ กลุ่มสถาบันและเอกลักษณ์ของคณะ	7 ข้อ		
ตัวบ่งชี้ที่ 5.2 ระบบกำกับการประกัน คุณภาพหลักสูตรหลักสูตร	5 ข้อ		
เฉลยคะแนนองค์ประกอบที่ 5			
เฉลยคะแนนรวม ทุกตัวบ่งชี้ของ ทุกองค์ประกอบ			

ภาคผนวกที่ 4
แบบฟอร์มรายงานรายงานผลการดำเนินงาน ระดับสถาบัน มหาวิทยาลัยเนชั่น
ปีการศึกษา 2558



รายงานผลการดำเนินงาน

ประจำปีการศึกษา 2558

(1 สิงหาคม 2558 – 31 กรกฎาคม 2559)

มหาวิทยาลัยเนชั่น

*ใช้ตัวหนังสือ TH SarabunPSK

คำนำ

.....

.....

.....

คำนำ

สารบัญ

บทสรุปผู้บริหาร

ส่วนที่ 1 บริบทของมหาวิทยาลัย

ประวัติความเป็นมาและสภาพปัจจุบัน

ปรัชญา ปณิธาน วิสัยทัศน์ พันธกิจ วัตถุประสงค์

เอกลักษณ์ อัตลักษณ์

โครงสร้างองค์กร

รายนามคณะกรรมการบริหารมหาวิทยาลัย

หลักสูตรและสาขาวิชาที่เปิดสอน

จำนวนนักศึกษา

จำนวนอาจารย์และบุคลากร

ข้อมูลเกี่ยวกับงบประมาณ และอาคารสถานที่

ข้อเสนอแนะของคณะกรรมการประเมินคุณภาพการศึกษาภายใน ปีการศึกษา 2557

มหาวิทยาลัยเนชั่น

ส่วนที่ 2 ผลการดำเนินงานตามองค์ประกอบในการประกันคุณภาพ

องค์ประกอบที่ 1 การผลิตบัณฑิต

องค์ประกอบที่ 2 การวิจัย

องค์ประกอบที่ 3 การบริการวิชาการ

องค์ประกอบที่ 4 การทำนุบำรุงศิลปและวัฒนธรรม

องค์ประกอบที่ 5 การบริหารจัดการ

ตาราง ส 1 ตารางสรุปการประเมินตามองค์ประกอบคุณภาพเฉพาะตัวบ่งชี้ของ สกอ.

ส่วนที่ 3 ภาคผนวก

ตารางข้อมูลพื้นฐานมหาวิทยาลัยเนชั่น (Common Data Set)

ส่วนที่ 1 บริบทของมหาวิทยาลัยเนชั่น

1.1 ประวัติความเป็นมาและสภาพปัจจุบัน

.....

1.2 ปรัชญา ปณิธาน วิสัยทัศน์ พันธกิจ วัตถุประสงค์

ปรัชญา

.....

ปณิธาน

.....

วิสัยทัศน์

.....

พันธกิจ

.....

วัตถุประสงค์

.....

1.3 เอกลักษณ์ อัตลักษณ์

เอกลักษณ์

.....

อัตลักษณ์

.....

1.4 โครงสร้างองค์กร

.....

1.5 ราชานามคณะกรรมการบริหารมหาวิทยาลัย

.....

1.6 หลักสูตรและสาขาวิชาที่เปิดสอน

.....

1.7 จำนวนนักศึกษา

.....

1.8 จำนวนอาจารย์และบุคลากร

สายวิชาการ (ตำแหน่งทางวิชาการ)										
สาขาวิชา	อาจารย์			ผู้ช่วยศาสตราจารย์			รองศาสตราจารย์			รวม
	ตรี	โท	เอก	ตรี	โท	เอก	ตรี	โท	เอก	
รวม										

จำนวนบุคลากรสายสนับสนุน ปีการศึกษา 2558 จำนวน..... คน ประกอบด้วย

ต่ำกว่าปริญญาตรี จำนวน คน

ปริญญาตรี จำนวน คน

ปริญญาโท จำนวน คน

1.9 ข้อมูลเกี่ยวกับงบประมาณ และอาคารสถานที่

.....

ข้อเสนอแนะของคณะกรรมการประเมินคุณภาพการศึกษาภายใน ปีการศึกษา 2557

ข้อเสนอแนะจากคณะกรรมการ	ผลการดำเนินงานตามแผนพัฒนาคุณภาพการศึกษา	ตัวชี้วัดความสำเร็จ บรรลุ/ไม่บรรลุ
ภาพรวม		
องค์ประกอบที่ 1 การผลิตบัณฑิต		
องค์ประกอบที่ 2 การวิจัย		
องค์ประกอบที่ 3 การบริการวิชาการ		
องค์ประกอบที่ 4 การทำนุบำรุงศิลปะและวัฒนธรรม		
องค์ประกอบที่ 5 การบริหารจัดการ		
องค์ประกอบที่ 6 สิ่งสนับสนุนการเรียนรู้		

ส่วนที่ 2 ผลการดำเนินงานตามองค์ประกอบในการประกันคุณภาพสถาบัน

องค์ประกอบที่ 1 การผลิตบัณฑิต

ตัวบ่งชี้ 1.1 ผลการบริหารจัดการหลักสูตรโดยรวม

ชนิดของตัวบ่งชี้ ผลลัพธ์

การประเมินตนเอง

เป้าหมายปีการศึกษา 2558	บรรลุเป้าหมาย/ไม่บรรลุ เป้าหมาย	คะแนนที่ประเมินตนเอง	เป้าหมายปีการศึกษา 2559

*หมายเหตุ เป้าหมาย (ระบุร้อยละ/สัดส่วน/ระดับ/ข้อ)

ผลการดำเนินงาน

ในปีการศึกษา 2558 มหาวิทยาลัยเนชั่นเปิดการเรียนการสอนทั้งสิ้น จำนวน.....หลักสูตร แบ่งออกเป็นหลักสูตรระดับปริญญาตรี.....หลักสูตร ปริญญาโท.....หลักสูตร และปริญญาเอก.....หลักสูตร มีหลักสูตรที่เป็นไปตามเกณฑ์มาตรฐานหลักสูตร จำนวน.....หลักสูตร มีผลรวมของค่าคะแนนประเมินตนเองของทุกหลักสูตรเท่ากับ

ข้อมูลพื้นฐาน	ผลรวมจากคณะ	จำนวนยืนยันของสถาบัน
จำนวนหลักสูตรที่เปิดสอนทั้งหมด		
-ระดับปริญญาตรี		
-ระดับปริญญาโท		
จำนวนหลักสูตรที่ผ่านการกำกับมาตรฐาน		
-ระดับปริญญาตรี		
-ระดับปริญญาโท		
จำนวนหลักสูตรที่ไม่ผ่านการกำกับมาตรฐาน		
-ระดับปริญญาตรี		
-ระดับปริญญาโท		
คะแนนผลการจัดการหลักสูตรโดยรวม		

รายการหลักฐานอ้างอิง

หมายเลข	รายการหลักฐานอ้างอิง
1.1-1	

ตัวบ่งชี้ 1.2 อาจารย์ประจำสถาบันที่มีคุณวุฒิปริญญาเอก

ชนิดของตัวบ่งชี้ ปัจจัยนำเข้า

เกณฑ์การประเมิน :

โดยการแปลงค่าร้อยละของอาจารย์ประจำสถาบันที่มีคุณวุฒิปริญญาเอกเป็นคะแนนระหว่าง 0 - 5

เกณฑ์เฉพาะสถาบันกลุ่ม ข และ ค2

ค่าร้อยละของอาจารย์ประจำสถาบันที่มีคุณวุฒิปริญญาเอกที่กำหนดให้เป็นคะแนนเต็ม 5 = ร้อยละ 40 ขึ้นไป

วิธีการคำนวณ

1. คำนวณค่าร้อยละของอาจารย์ประจำสถาบันที่มีคุณวุฒิปริญญาเอกตามสูตร

$$\frac{\text{จำนวนอาจารย์ประจำสถาบันที่มีคุณวุฒิปริญญาเอก}}{\text{จำนวนอาจารย์ประจำสถาบันทั้งหมด}} \times 100$$

2. แปลงค่าร้อยละที่คำนวณได้ในข้อ 1 เทียบกับคะแนนเต็ม 5

$$\frac{\text{ร้อยละของอาจารย์ประจำสถาบันที่มีคุณวุฒิปริญญาเอก}}{\text{ร้อยละของอาจารย์ประจำสถาบันที่มีคุณวุฒิปริญญาเอกที่กำหนดให้เป็นคะแนนเต็ม 5}} \times 5$$

การประเมินตนเอง

เป้าหมายปีการศึกษา 2558	บรรลุเป้าหมาย/ไม่บรรลุ เป้าหมาย	คะแนนที่ประเมินตนเอง	เป้าหมายปีการศึกษา 2559

*หมายเหตุ เป้าหมาย (ระบุร้อยละ/สัดส่วน/ระดับ/ข้อ)

ผลการดำเนินงาน

ในรอบปีการศึกษา 2558 มหาวิทยาลัยเนชั่นมีจำนวนอาจารย์ รวมทั้งสิ้น.....คน มีคุณวุฒิปริญญาเอกคน คิดเป็นร้อยละ ค่าร้อยละของอาจารย์ประจำสถาบันที่มีคุณวุฒิปริญญาเอกที่กำหนดให้เป็นคะแนนเต็ม 5 เท่ากับร้อยละ 40 ขึ้นไป ดังนั้นเมื่อคำนวณ ค่าร้อยละของอาจารย์วุฒิปริญญาเอกเท่ากับ.....

แบบรายงานอาจารย์ประจำสถาบันที่มีคุณวุฒิปริญญาเอก

ที่	ชื่อ-สกุล	คณะวิชา	ระยะเวลาการปฏิบัติงาน			
			น้อยกว่า 6 เดือน	6 เดือน ขึ้นไปแต่ ไม่ถึง 9 เดือน	9-12 เดือน	จำนวน (คน)
1						
2						
3						
4						
5						
6						
7						
8						
9						
10						
11						
12						
13						
14						
15						
รวม						
ค่าร้อยละของอาจารย์ประจำสถาบัน ที่มีคุณวุฒิปริญญาเอก		คน			
คะแนนที่ได้		คะแนน			

รายการหลักฐานอ้างอิง

หมายเลข	รายการหลักฐานอ้างอิง
1.2-1	

ตัวบ่งชี้ 1.3
ชนิดของตัวบ่งชี้
วิธีการคำนวณ

อาจารย์ประจำสถาบันที่ดำรงตำแหน่งทางวิชาการ
ปัจจัยนำเข้า

1. คำนวณค่าร้อยละของอาจารย์ประจำสถาบันที่ดำรงตำแหน่งทางวิชาการ ตามสูตร

$$\frac{\text{จำนวนอาจารย์ประจำสถาบันที่ดำรงตำแหน่งทางวิชาการ}}{\text{จำนวนอาจารย์ประจำสถาบันทั้งหมด}} \times 100$$

2. แปลงค่าร้อยละที่คำนวณได้ในข้อ 1 เทียบกับคะแนนเต็ม 5

$$\frac{\text{ร้อยละของอาจารย์ประจำสถาบันที่ดำรงตำแหน่งทางวิชาการ}}{\text{ร้อยละของอาจารย์ประจำสถาบันที่ดำรงตำแหน่งทางวิชาการที่กำหนดให้เป็นคะแนนเต็ม 5}} \times 5$$

การประเมินตนเอง

เป้าหมายปีการศึกษา 2558	บรรลุเป้าหมาย/ไม่บรรลุ เป้าหมาย	คะแนนที่ประเมินตนเอง	เป้าหมายปีการศึกษา 2559

*หมายเหตุ เป้าหมาย (ระบุร้อยละ/สัดส่วน/ระดับ/ข้อ)

ผลการดำเนินงาน

ในรอบปีการศึกษา 2558 มหาวิทยาลัยเนชั่น มีอาจารย์ทั้งสิ้น.....คน มีอาจารย์ที่ดำรงตำแหน่งทางวิชาการ.....คน แบ่งออกเป็น ผู้ช่วยศาสตราจารย์.....คน รองศาสตราจารย์.....คน คิดเป็นร้อยละ..... ค่าร้อยละของอาจารย์ประจำสถาบันที่ดำรงตำแหน่งทางวิชาการที่กำหนดให้เป็นคะแนนเต็ม 5 เท่ากับร้อยละ 60 ขึ้นไป ดังนั้นเมื่อคำนวณ ค่าร้อยละของอาจารย์ที่ดำรงตำแหน่งทางวิชาการ เท่ากับ.....

แบบรายงานอาจารย์ประจำสถาบันที่ดำรงตำแหน่งทางวิชาการ

ที่	ชื่อ-สกุล	ตำแหน่งทางวิชาการ				ระยะเวลาการปฏิบัติงาน			
		อาจารย์	ผู้ช่วย ศาสตราจารย์	รอง ศาสตราจารย์	ศาสตราจารย์	น้อยกว่า 6 เดือน	6 เดือน ขึ้นไป แต่ไม่ ถึง 9 เดือน	9-12 เดือน	จำนวน (คน)
1.									
2.									
3.									
4.									
5.									
รวม (คน)									
รวมทั้งสิ้น (คน)			คน					
ค่าร้อยละของอาจารย์ประจำสถาบัน ที่ดำรงตำแหน่งทางวิชาการ			คน					
คะแนนที่ได้			คะแนน					

รายการหลักฐานอ้างอิง

หมายเลข	รายการหลักฐานอ้างอิง
1.3-1	

ตัวบ่งชี้ 1.4
ชนิดของตัวบ่งชี้
การประเมินตนเอง

การบริการนัศึกษาระดับปริญญาตรี
กระบวนการ

เป้าหมายปีการศึกษา 2558	บรรลุเป้าหมาย/ไม่บรรลุ เป้าหมาย	คะแนนที่ประเมินตนเอง	เป้าหมายปีการศึกษา 2559
.....ชื่อ		ชื่อ

เกณฑ์มาตรฐาน :

1. จัดบริการให้คำปรึกษา แนะนำด้านการใช้ชีวิต และการเข้าสู่อาชีพแก่นักศึกษาในสถาบัน

ผลการดำเนินงาน

.....
.....

รายการหลักฐานอ้างอิง

หมายเลข	รายการหลักฐานอ้างอิง
1.4-1-1	
1.4-1-2	
1.4-1-3	

2. มีการให้ข้อมูลของหน่วยงานที่ให้บริการกิจกรรมพิเศษนอกหลักสูตรแหล่งงานทั้งเต็มเวลาและนอกเวลาแก่นักศึกษา

ผลการดำเนินงาน

.....
.....

รายการหลักฐานอ้างอิง

หมายเลข	รายการหลักฐานอ้างอิง
1.4-2-1	
1.4-2-2	
1.4-2-3	

3. จัดกิจกรรมเตรียมความพร้อมเพื่อการทำงานเมื่อสำเร็จการศึกษาแก่นักศึกษา

ผลการดำเนินงาน

.....
.....

รายการหลักฐานอ้างอิง

หมายเลข	รายการหลักฐานอ้างอิง
1.4-3-1	
1.4-3-2	
1.4-3-3	

4. ประเมินคุณภาพการจัดกิจกรรมและการจัดบริการในข้อ 1-3 ทุกข้อไม่ต่ำกว่า 3.51 จากคะแนนเต็ม 5

ผลการดำเนินงาน

.....
.....

รายการหลักฐานอ้างอิง

หมายเลข	รายการหลักฐานอ้างอิง
1.4-4-1	
1.4-4-2	
1.4-4-3	

5. นำผลการประเมินจากข้อ 4 มาปรับปรุงพัฒนาการให้บริการและการให้ข้อมูล เพื่อส่งผลให้ผลการประเมินสูงขึ้นหรือเป็นไปตามความคาดหวังของนักศึกษา

ผลการดำเนินงาน

.....
.....

รายการหลักฐานอ้างอิง

หมายเลข	รายการหลักฐานอ้างอิง
1.4-5-1	
1.4-5-2	
1.4-5-3	

6. ให้ข้อมูลและความรู้ที่เป็นประโยชน์แก่ศิษย์เก่า
ผลการดำเนินงาน

.....
.....

รายการหลักฐานอ้างอิง

หมายเลข	รายการหลักฐานอ้างอิง
1.4-6-1	
1.4-6-2	
1.4-6-3	

ตัวบ่งชี้ 1.5 กิจกรรมนักศึกษาระดับปริญญาตรี

ชนิดของตัวบ่งชี้ กระบวนการ

เป้าหมายปีการศึกษา 2558	บรรลุเป้าหมาย/ไม่บรรลุ เป้าหมาย	คะแนนที่ประเมินตนเอง	เป้าหมายปีการศึกษา 2559
.....ข้อ		ข้อ

เกณฑ์มาตรฐาน :

1. จัดทำแผนการจัดกิจกรรมพัฒนานักศึกษาในภาพรวมของสถาบันโดยให้นักศึกษามีส่วนร่วมในการจัดทำแผนและการจัดกิจกรรม

ผลการดำเนินงาน

.....
.....

รายการหลักฐานอ้างอิง

หมายเลข	รายการหลักฐานอ้างอิง
1.5-1-1	
1.5-1-2	
1.5-1-3	

2. ในแผนการจัดกิจกรรมพัฒนานักศึกษาให้ดำเนินกิจกรรมในประเภทต่อไปนี้ให้ครบถ้วน

- กิจกรรมส่งเสริมคุณลักษณะบัณฑิตที่พึงประสงค์ที่กำหนดโดยสถาบัน
- กิจกรรมกีฬา หรือการส่งเสริมสุขภาพ
- กิจกรรมบำเพ็ญประโยชน์ หรือรักษาสีแกวเดิ้ล
- กิจกรรมเสริมสร้างคุณธรรมและจริยธรรม
- กิจกรรมส่งเสริมศิลปะและวัฒนธรรม

ผลการดำเนินงาน

.....
.....

รายการหลักฐานอ้างอิง

หมายเลข	รายการหลักฐานอ้างอิง
1.5-2-1	
1.5-2-2	
1.5-2-3	

3. จัดกิจกรรมให้ความรู้และทักษะการประกันคุณภาพแก่นักศึกษา

ผลการดำเนินงาน

.....
.....

รายการหลักฐานอ้างอิง

หมายเลข	รายการหลักฐานอ้างอิง
1.5-3-1	
1.5-3-2	
1.5-3-3	

4. ทุกกิจกรรมที่ดำเนินการ มีการประเมินผลความสำเร็จตามวัตถุประสงค์ของกิจกรรมและนำผลการประเมินมาปรับปรุงการดำเนินงานครั้งต่อไป

ผลการดำเนินงาน

.....
.....

รายการหลักฐานอ้างอิง

หมายเลข	รายการหลักฐานอ้างอิง
1.5-4-1	
1.5-4-2	
1.5-4-3	

5. ประเมินความสำเร็จตามวัตถุประสงค์ของแผนการจัดกิจกรรมพัฒนานักศึกษา

ผลการดำเนินงาน

.....
.....

รายการหลักฐานอ้างอิง

หมายเลข	รายการหลักฐานอ้างอิง
1.5-5-1	
1.5-5-2	
1.5-5-3	

6. นำผลการประเมินไปปรับปรุงแผนหรือปรับปรุงการจัดกิจกรรมเพื่อพัฒนานักศึกษา

ผลการดำเนินงาน

.....
.....

รายการหลักฐานอ้างอิง

หมายเลข	รายการหลักฐานอ้างอิง
1.5-6-1	
1.5-6-2	
1.5-6-3	

องค์ประกอบที่ 2 การวิจัย

ตัวบ่งชี้ที่ 2.1 ระบบและกลไกการบริหารและพัฒนางานวิจัยหรืองานสร้างสรรค์

ชนิดของตัวบ่งชี้ กระบวนการ

เป้าหมายปีการศึกษา 2558	บรรลุเป้าหมาย/ไม่บรรลุ เป้าหมาย	คะแนนที่ประเมินตนเอง	เป้าหมายปีการศึกษา 2559
.....ชื่อ		ชื่อ

เกณฑ์มาตรฐาน :

1. มีระบบสารสนเทศเพื่อการบริหารงานวิจัยที่สามารถนำไปใช้ประโยชน์ในการบริหารงานวิจัย และงานสร้างสรรค์

ผลการดำเนินงาน

.....
.....

รายการหลักฐานอ้างอิง

หมายเลข	รายการหลักฐานอ้างอิง
2.1-1-1	
2.1-1-2	
2.1-1-3	

2. สนับสนุนพันธกิจด้านการวิจัยหรืองานสร้างสรรค์อย่างน้อยในประเด็นต่อไปนี้

- ห้องปฏิบัติการวิจัยหรืองานสร้างสรรค์ หรือหน่วยวิจัยหรืองานสร้างสรรค์ หรือศูนย์เครื่องมือ หรือศูนย์ให้คำปรึกษาและสนับสนุนการวิจัย

- ห้องสมุดหรือแหล่งค้นคว้าข้อมูลสนับสนุนการวิจัยหรืองานสร้างสรรค์

- สิ่งอำนวยความสะดวกหรือการรักษาความปลอดภัยในการวิจัยหรืองานสร้างสรรค์ เช่น ระบบเทคโนโลยีสารสนเทศ ระบบรักษาความปลอดภัยในห้องปฏิบัติการวิจัย

- กิจกรรมวิชาการที่ส่งเสริมงานวิจัยหรืองานสร้างสรรค์ เช่น การจัดประชุมวิชาการ การจัดแสดงงานสร้างสรรค์ การจัดทำมีสตราจารย์ อาคันตุกะหรือศาสตราจารย์รับเชิญ (visiting professor)

ผลการดำเนินงาน

.....
.....

รายการหลักฐานอ้างอิง

หมายเลข	รายการหลักฐานอ้างอิง
2.1-2-1	
2.1-2-2	
2.1-2-3	

3. จัดสรรงบประมาณของสถาบัน เพื่อเป็นทุนวิจัยหรืองานสร้างสรรค์

ผลการดำเนินงาน

.....
.....

รายการหลักฐานอ้างอิง

หมายเลข	รายการหลักฐานอ้างอิง
2.1-3-1	
2.1-3-2	
2.1-3-3	

4. จัดสรรงบประมาณเพื่อสนับสนุนการเผยแพร่ผลงานวิจัยหรืองานสร้างสรรค์ในการประชุมวิชาการหรือการตีพิมพ์ในวารสารระดับชาติหรือนานาชาติ และมีการเผยแพร่ผลงานวิจัยหรืองานสร้างสรรค์ในการประชุมวิชาการหรือการตีพิมพ์ในวารสารระดับชาติหรือนานาชาติ

ผลการดำเนินงาน

.....
.....

รายการหลักฐานอ้างอิง

หมายเลข	รายการหลักฐานอ้างอิง
2.1-4-1	
2.1-4-2	
2.1-4-3	

5. มีการพัฒนาสมรรถนะอาจารย์และนักวิจัย มีการสร้างขวัญและกำลังใจตลอดจนยกย่องอาจารย์ และนักวิจัยที่มีผลงานวิจัยและงานสร้างสรรค์ดีเด่น

ผลการดำเนินงาน

.....
.....

รายการหลักฐานอ้างอิง

หมายเลข	รายการหลักฐานอ้างอิง
2.1-5-1	
2.1-5-2	
2.1-5-3	

6. มีระบบและกลไกเพื่อช่วยในการคุ้มครองสิทธิของงานวิจัยหรืองานสร้างสรรค์ที่นำไปใช้ประโยชน์ และดำเนินการตามระบบที่กำหนด

ผลการดำเนินงาน

.....
.....

รายการหลักฐานอ้างอิง

หมายเลข	รายการหลักฐานอ้างอิง
2.1-6-1	
2.1-6-2	
2.1-6-3	

ตัวบ่งชี้ที่ 2.2
ชนิดของตัวบ่งชี้

เงินสนับสนุนงานวิจัยและงานสร้างสรรค์
ปัจจัยนำเข้า

เป้าหมายปีการศึกษา 2558	บรรลุเป้าหมาย/ไม่บรรลุ เป้าหมาย	คะแนนที่ประเมินตนเอง	เป้าหมายปีการศึกษา 2559

*หมายเหตุ เป้าหมาย (ระบุร้อยละ/สัดส่วน/ระดับ/ข้อ)

สูตรการคำนวณ

คะแนนที่ได้ =

$$\frac{\text{ผลรวมของผลการประเมินเงินสนับสนุนงานวิจัยของทุกคณะและหน่วยงานวิจัย}}{\text{จำนวนคณะและหน่วยงานวิจัยทั้งหมดของสถาบัน}}$$

ผลการดำเนินงาน

.....
.....

คณะวิชา	ผลการประเมินเงินสนับสนุนงานวิจัย หรืองานสร้างสรรค์จาก ภายในและภายนอกสถาบัน
1. คณะเทคโนโลยีสารสนเทศ 2. คณะนิเทศศาสตร์ 3. คณะบริหารธุรกิจ 4. คณะวิทยาศาสตร์สุขภาพ 5. คณะสังคมศาสตร์และมนุษยศาสตร์	
..... คะแนน	

รายการหลักฐานอ้างอิง

หมายเลข	รายการหลักฐานอ้างอิง
2.2-1	รายงานผลการตรวจประเมิน คณะเทคโนโลยีสารสนเทศ (หน้า.....)
2.2-2	รายงานผลการตรวจประเมิน คณะนิเทศศาสตร์ (หน้า.....)
2.2-3	รายงานผลการตรวจประเมิน คณะบริหารธุรกิจ (หน้า.....)
2.2-4	รายงานผลการตรวจประเมิน คณะวิทยาศาสตร์สุขภาพ (หน้า.....)
2.2-5	รายงานผลการตรวจประเมิน คณะสังคมศาสตร์และมนุษยศาสตร์ (หน้า.....)

ตัวบ่งชี้ 2.3
ชนิดของตัวบ่งชี้

ผลงานทางวิชาการและอาจารย์ประจำและนักวิจัย
ผลลัพธ์

เป้าหมายปีการศึกษา 2558	บรรลุเป้าหมาย/ไม่บรรลุ เป้าหมาย	คะแนนที่ประเมินตนเอง	เป้าหมายปีการศึกษา 2559

*หมายเหตุ เป้าหมาย (ระบุร้อยละ/สัดส่วน/ระดับ/ข้อ)

สูตรการคำนวณ

คะแนนที่ได้ =

$\frac{\text{ผลรวมของคะแนนผลการประเมินผลงานทางวิชาการของทุกคณะและหน่วยงานวิจัย}}{\text{จำนวนคณะและหน่วยงานวิจัยทั้งหมดในสถาบัน}}$

ผลการดำเนินงาน

.....
.....

คณะวิชา	คะแนนการประเมินผลงานทางวิชาการ
1. คณะเทคโนโลยีสารสนเทศ 2. คณะนิเทศศาสตร์ 3. คณะบริหารธุรกิจ 4. คณะวิทยาศาสตร์สุขภาพ 5. คณะสังคมศาสตร์และมนุษยศาสตร์	
..... คะแนน	

รายการหลักฐานอ้างอิง

หมายเลข	รายการหลักฐานอ้างอิง
2.3-1	รายงานผลการตรวจประเมิน คณะเทคโนโลยีสารสนเทศ (หน้า.....)
2.3-2	รายงานผลการตรวจประเมิน คณะนิเทศศาสตร์ (หน้า.....)
2.3-3	รายงานผลการตรวจประเมิน คณะบริหารธุรกิจ (หน้า.....)
2.3-4	รายงานผลการตรวจประเมิน คณะวิทยาศาสตร์สุขภาพ (หน้า.....)
2.3-5	รายงานผลการตรวจประเมิน คณะสังคมศาสตร์และมนุษยศาสตร์ (หน้า.....)

องค์ประกอบที่ 3 การบริการวิชาการ

ตัวบ่งชี้ที่ 3.1 การบริการวิชาการแก่สังคม

ชนิดของตัวบ่งชี้ กระบวนการ

เป้าหมายปีการศึกษา 2558	บรรลุเป้าหมาย/ไม่บรรลุ เป้าหมาย	คะแนนที่ประเมินตนเอง	เป้าหมายปีการศึกษา 2559
.....ข้อ		ข้อ

เกณฑ์มาตรฐาน :

1. กำหนดชุมชนหรือองค์การเป้าหมายของการให้บริการทางวิชาการแก่สังคมโดยมีความร่วมมือระหว่างคณะหรือหน่วยงานเทียบเท่า

ผลการดำเนินงาน

.....
.....

รายการหลักฐานอ้างอิง

หมายเลข	รายการหลักฐานอ้างอิง
3.1-1-1	
3.1-1-2	
3.1-1-3	

2. จัดทำแผนบริการวิชาการโดยมีส่วนร่วมจากชุมชนหรือองค์การเป้าหมายที่กำหนดในข้อ 1

ผลการดำเนินงาน

.....
.....

รายการหลักฐานอ้างอิง

หมายเลข	รายการหลักฐานอ้างอิง
3.1-2-1	
3.1-2-2	
3.1-2-3	

3. ชุมชนหรือองค์กรเป้าหมายได้รับการพัฒนาและมีความเข้มแข็งที่มีหลักฐานที่ปรากฏชัดเจน
ผลการดำเนินงาน

.....
.....

รายการหลักฐานอ้างอิง

หมายเลข	รายการหลักฐานอ้างอิง
3.1-3-1	
3.1-3-2	
3.1-3-3	

4. ชุมชนหรือองค์กรเป้าหมายดำเนินการพัฒนาตนเองอย่างต่อเนื่อง
ผลการดำเนินงาน

.....
.....

รายการหลักฐานอ้างอิง

หมายเลข	รายการหลักฐานอ้างอิง
3.1-4-1	
3.1-4-2	
3.1-4-3	

5. สถาบันสามารถสร้างเครือข่ายความร่วมมือกับหน่วยงานภายนอกในการพัฒนาชุมชนหรือองค์การเป้าหมาย
ผลการดำเนินงาน

.....
.....

รายการหลักฐานอ้างอิง

หมายเลข	รายการหลักฐานอ้างอิง
3.1-5-1	
3.1-5-2	
3.1-5-3	

6. ทุกคณะมีส่วนร่วมในการดำเนินการตามแผนบริการทางวิชาการแก่สังคมของสถาบันตามข้อ 2 โดยมีจำนวน
อาจารย์เข้าร่วมไม่น้อยกว่าร้อยละ 5 ของอาจารย์ทั้งหมดของสถาบัน ทั้งนี้ต้องมีอาจารย์มาจากทุกคณะ
ผลการดำเนินงาน

.....
.....

รายการหลักฐานอ้างอิง

หมายเลข	รายการหลักฐานอ้างอิง
3.1-6-1	
3.1-6-2	
3.1-6-3	

องค์ประกอบที่ 4 การทำนุบำรุงศิลปะและวัฒนธรรม

ตัวบ่งชี้ 4.1 ระบบและกลไกการทำนุบำรุงศิลปะและวัฒนธรรม

ชนิดของตัวบ่งชี้ กระบวนการ

เป้าหมายปีการศึกษา 2558	บรรลุเป้าหมาย/ไม่บรรลุ เป้าหมาย	คะแนนที่ประเมินตนเอง	เป้าหมายปีการศึกษา 2559
.....ชื่อ		ชื่อ

เกณฑ์มาตรฐาน :

1. กำหนดผู้รับผิดชอบในการทำนุบำรุงศิลปะและวัฒนธรรม

ผลการดำเนินงาน

.....
.....

รายการหลักฐานอ้างอิง

หมายเลข	รายการหลักฐานอ้างอิง
4.1-1-1	
4.1-1-2	
4.1-1-3	

2. จัดทำแผนด้านทำนุบำรุงศิลปะและวัฒนธรรม และกำหนดตัวบ่งชี้วัดความสำเร็จตามวัตถุประสงค์ของแผน รวมทั้งจัดสรรงบประมาณเพื่อให้สามารถให้ดำเนินการได้ตามแผน

ผลการดำเนินงาน

.....
.....

รายการหลักฐานอ้างอิง

หมายเลข	รายการหลักฐานอ้างอิง
4.1-2-1	
4.1-2-2	
4.1-2-3	

3. กำกับติดตามให้มีการดำเนินงานตามแผนด้านทำนุบำรุงศิลปะและวัฒนธรรม

ผลการดำเนินงาน

.....
.....

รายการหลักฐานอ้างอิง

หมายเลข	รายการหลักฐานอ้างอิง
4.1-3-1	
4.1-3-2	
4.1-3-3	

4. ประเมินความสำเร็จของตามตัวบ่งชี้ที่วัดความสำเร็จตามวัตถุประสงค์ของแผนด้านทำนุบำรุงศิลปะและวัฒนธรรม

ผลการดำเนินงาน

.....
.....

รายการหลักฐานอ้างอิง

หมายเลข	รายการหลักฐานอ้างอิง
4.1-4-1	
4.1-4-2	
4.1-4-3	

5. นำผลการประเมินไปปรับปรุงแผนหรือกิจกรรมด้านทำนุบำรุงศิลปะและวัฒนธรรม

ผลการดำเนินงาน

.....

.....

รายการหลักฐานอ้างอิง

หมายเลข	รายการหลักฐานอ้างอิง
4.1-5-1	
4.1-5-2	
4.1-5-3	

6. เผยแพร่กิจกรรมหรือการบริการด้านทำนุบำรุงศิลปะและวัฒนธรรมต่อสาธารณชน

ผลการดำเนินงาน

.....

.....

รายการหลักฐานอ้างอิง

หมายเลข	รายการหลักฐานอ้างอิง
4.1-6-1	
4.1-6-2	
4.1-6-3	

7. กำหนดหรือสร้างมาตรฐานด้านศิลปะและวัฒนธรรมซึ่งเป็นที่ยอมรับในระดับชาติ
ผลการดำเนินงาน

.....
.....

รายการหลักฐานอ้างอิง

หมายเลข	รายการหลักฐานอ้างอิง
4.1-7-1	
4.1-7-2	
4.1-7-3	

องค์ประกอบที่ 5 การบริหารจัดการ

ตัวบ่งชี้ 5.1 การบริหารของสถาบันเพื่อการกำกับติดตามผลลัพธ์ตามพันธกิจ กลุ่มสถาบันและ

เอกลักษณ์ของสถาบัน

ชนิดของตัวบ่งชี้

กระบวนการ

เป้าหมายปีการศึกษา 2558	บรรลุเป้าหมาย/ไม่บรรลุ เป้าหมาย	คะแนนที่ประเมินตนเอง	เป้าหมายปีการศึกษา 2559
.....ข้อ		ข้อ

เกณฑ์มาตรฐาน :

1. พัฒนาแผนกลยุทธ์จากผลการวิเคราะห์ SWOT กับวิสัยทัศน์ของสถาบัน และพัฒนาไปสู่แผนกลยุทธ์ทางการเงินและแผนปฏิบัติการประจำปีตามกรอบเวลาเพื่อให้บรรลุตามตัวบ่งชี้และเป้าหมายของแผน กลยุทธ์
ผลการดำเนินงาน

.....
.....

รายการหลักฐานอ้างอิง

หมายเลข	รายการหลักฐานอ้างอิง
5.1-1-1	
5.1-1-2	
5.1-1-3	

2. การกำกับติดตามส่งเสริมสนับสนุนให้ทุกคณะดำเนินการวิเคราะห์ข้อมูลทางการเงินที่ประกอบไปด้วยต้นทุนต่อหน่วยในแต่ละหลักสูตร สัดส่วนค่าใช้จ่ายเพื่อพัฒนานักศึกษา อาจารย์ บุคลากร การจัดการเรียนการสอนอย่างต่อเนื่อง เพื่อวิเคราะห์ความคุ้มค่าของการบริหารหลักสูตร ประสิทธิภาพ ประสิทธิผลในการผลิตบัณฑิต และโอกาสในการแข่งขัน

ผลการดำเนินงาน

รายการหลักฐานอ้างอิง

หมายเลข	รายการหลักฐานอ้างอิง
5.1-2-1	
5.1-2-2	
5.1-2-3	

3. ดำเนินงานตามแผนบริหารความเสี่ยง ที่เป็นผลจากการวิเคราะห์และระบุปัจจัยเสี่ยงที่เกิดจากปัจจัยภายนอกหรือปัจจัยที่ไม่สามารถควบคุมได้ที่ส่งผลกระทบต่อการทำงานตามพันธกิจของสถาบันและให้ระดับความเสี่ยงลดลงจากเดิม

ผลการดำเนินงาน

รายการหลักฐานอ้างอิง

หมายเลข	รายการหลักฐานอ้างอิง
5.1-3-1	
5.1-3-2	
5.1-3-3	

4. บริหารงานด้วยหลักธรรมาภิบาลอย่างครบถ้วนทั้ง 10 ประการที่อธิบายการดำเนินงานอย่างชัดเจน
ผลการดำเนินงาน

รายการหลักฐานอ้างอิง

หมายเลข	รายการหลักฐานอ้างอิง
5.1-4-1	
5.1-4-2	
5.1-4-3	

5. การกำกับติดตามส่งเสริมสนับสนุนให้ทุกหน่วยงานในสถาบันมีการดำเนินการจัดการความรู้ตามระบบ
ผลการดำเนินงาน

รายการหลักฐานอ้างอิง

หมายเลข	รายการหลักฐานอ้างอิง
5.1-5-1	
5.1-5-2	
5.1-5-3	

6. การกำกับติดตามผลการดำเนินงานตามแผนการบริหารและแผนพัฒนาบุคลากรสายวิชาการและสายสนับสนุน
ผลการดำเนินงาน

รายการหลักฐานอ้างอิง

หมายเลข	รายการหลักฐานอ้างอิง
5.1-6-1	
5.1-6-2	
5.1-6-3	

7. การกำกับติดตามส่งเสริมสนับสนุนให้ทุกหน่วยงานในสถาบันมีการดำเนินงานด้านการประกันคุณภาพภายในตามระบบและกลไกที่สถาบันกำหนด ประกอบด้วย การควบคุมคุณภาพ การตรวจสอบคุณภาพและการประเมินคุณภาพ

ผลการดำเนินงาน

.....

.....

รายการหลักฐานอ้างอิง

หมายเลข	รายการหลักฐานอ้างอิง
5.1-7-1	
5.1-7-2	
5.1-7-3	

ตัวบ่งชี้ 5.2 ผลการบริหารงานของคณะ

ชนิดของตัวบ่งชี้ ผลลัพธ์

เป้าหมายปีการศึกษา 2558	บรรลุเป้าหมาย/ไม่บรรลุ เป้าหมาย	คะแนนที่ประเมินตนเอง	เป้าหมายปีการศึกษา 2559

*หมายเหตุ เป้าหมาย (ระบุร้อยละ/สัดส่วน/ระดับ/ข้อ)

สูตรการคำนวณ

คะแนนที่ได้ =

$$\frac{\text{คะแนนเฉลี่ยของผลการประเมินระดับคณะของทุกคณะ}}{\text{จำนวนคณะทั้งหมดในสถาบัน}}$$

ผลการดำเนินงาน

.....

รายการหลักฐานอ้างอิง

หมายเลข	รายการหลักฐานอ้างอิง
5.2-1	

ตัวบ่งชี้ 5.3 ระบบกำกับกับการประกันคุณภาพหลักสูตรและคณะ

ชนิดของตัวบ่งชี้ กระบวนการ

ผลการดำเนินงาน

เป้าหมายปีการศึกษา 2558	บรรลุเป้าหมาย/ไม่บรรลุ เป้าหมาย	คะแนนที่ประเมินตนเอง	เป้าหมายปีการศึกษา 2559
.....ข้อ		ข้อ

เกณฑ์มาตรฐาน :

- มีระบบและกลไกในการกำกับติดตามการดำเนินการประกันคุณภาพหลักสูตรและคณะให้เป็นไปตามองค์ประกอบประกันคุณภาพหลักสูตรและคณะ

ผลการดำเนินงาน

.....

.....

รายการหลักฐานอ้างอิง

หมายเลข	รายการหลักฐานอ้างอิง
5.3-1-1	
5.3-1-2	
5.3-1-3	

- มีคณะกรรมการกำกับติดตามการดำเนินงานให้เป็นไปตามระบบที่กำหนดในข้อ 1 และรายงานผลการติดตามให้กรรมการระดับสถาบันเพื่อพิจารณา

ผลการดำเนินงาน

.....

.....

รายการหลักฐานอ้างอิง

หมายเลข	รายการหลักฐานอ้างอิง
5.3-2-1	
5.3-2-2	
5.3-2-3	

3. มีการจัดสรรทรัพยากรเพื่อสนับสนุนการดำเนินงานของหลักสูตรและคณะ ให้เกิดผลตามองค์ประกอบการประกันคุณภาพหลักสูตรและคณะ

ผลการดำเนินงาน

.....
.....

รายการหลักฐานอ้างอิง

หมายเลข	รายการหลักฐานอ้างอิง
5.3-3-1	
5.3-3-2	
5.3-3-3	

4. นำผลการประเมินคุณภาพทุกหลักสูตรและทุกคณะที่ผ่านการพิจารณาของกรรมการระดับสถาบันเสนอสภาสถาบันเพื่อพิจารณา

ผลการดำเนินงาน

.....
.....

รายการหลักฐานอ้างอิง

หมายเลข	รายการหลักฐานอ้างอิง
5.3-4-1	
5.3-4-2	
5.3-4-3	

5. นำผลการประเมินจากข้อเสนอแนะจากสภาสถาบันมาปรับปรุงหลักสูตรและการดำเนินงานของคณะให้มีคุณภาพดีขึ้นอย่างต่อเนื่อง

.....

.....

รายการหลักฐานอ้างอิง

หมายเลข	รายการหลักฐานอ้างอิง
5.3-5-1	
5.3-5-2	
5.3-5-3	

6. มีผลการประเมินคุณภาพทุกหลักสูตรผ่านองค์ประกอบที่ 1 การกำกับมาตรฐาน
ผลการดำเนินงาน

.....

.....

รายการหลักฐานอ้างอิง

หมายเลข	รายการหลักฐานอ้างอิง
5.3-6-1	
5.3-6-2	
5.3-6-3	

เกณฑ์การประเมิน

คะแนน 1	คะแนน 2	คะแนน 3	คะแนน 4	คะแนน 5
มีการดำเนินการ 1 ข้อ	มีการดำเนินการ 2 ข้อ	มีการดำเนินการ 3-4 ข้อ	มีการดำเนินการ 5 ข้อ	มีการดำเนินการ 6 ข้อ

ผลการประเมินตนเอง

เป้าหมาย	ผลการดำเนินงาน	การบรรลุเป้าหมาย	คะแนน

ตาราง ส 1 ตารางสรุปการประเมินตามองค์ประกอบคุณภาพเฉพาะตัวบ่งชี้ของ สกอ.
ประเภทสถาบัน กลุ่ม ข สถาบันที่เน้นระดับปริญญาตรี

องค์ประกอบคุณภาพ	เป้าหมาย	ผลการดำเนินงาน	คะแนนการประเมิน (ตามเกณฑ์ สกอ.)
องค์ประกอบที่ 1 การผลิตบัณฑิต ตัวบ่งชี้ที่ 1.1 ผลการบริหารจัดการหลักสูตร โดยรวม	ระดับคะแนน		
ตัวบ่งชี้ที่ 1.2 อาจารย์ประจำสถาบันที่มี คุณวุฒิปริญญาเอก	ร้อยละ		
ตัวบ่งชี้ที่ 1.3 อาจารย์ประจำสถาบันที่ดำรง ตำแหน่งทางวิชาการ	ร้อยละ		
ตัวบ่งชี้ที่ 1.4 การบริการนักศึกษาระดับ ปริญญาตรี	6 ข้อ		
ตัวบ่งชี้ที่ 1.5 กิจกรรมนักศึกษาระดับปริญญา ตรี	6 ข้อ		
เฉลี่ยคะแนนองค์ประกอบที่ 1			
องค์ประกอบที่ 2 การวิจัย ตัวบ่งชี้ที่ 2.1 ระบบและกลไกการบริหารและ พัฒนางานวิจัยหรืองานสร้างสรรค์	6 ข้อ		
ตัวบ่งชี้ที่ 2.2 เงินสนับสนุนงานวิจัยและงาน สร้างสรรค์	ร้อยละ 3.51		
ตัวบ่งชี้ที่ 2.3 ผลงานทางวิชาการและอาจารย์ ประจำและนักวิจัย	ร้อยละ 3.51		
เฉลี่ยคะแนน องค์ประกอบที่ 2			
องค์ประกอบที่ 3 การบริการวิชาการ ตัวบ่งชี้ที่ 3.1 การบริการวิชาการแก่สังคม	6 ข้อ		
เฉลี่ยคะแนน องค์ประกอบที่ 3			

องค์ประกอบคุณภาพ	เป้าหมาย	ผลการดำเนินงาน	คะแนนการประเมิน (ตามเกณฑ์ สกอ.)
องค์ประกอบที่ 4 การทำนุบำรุงศิลปะและวัฒนธรรม ตัวบ่งชี้ที่ 4.1 ระบบและกลไกการทำนุบำรุงศิลปะและวัฒนธรรม	7 ข้อ		
เฉลี่ยคะแนนองค์ประกอบที่ 4			
องค์ประกอบที่ 5 การบริหารจัดการ ตัวบ่งชี้ 5.1 การบริหารของสถาบันเพื่อ การกำกับติดตามผลลัพธ์ตามพันธกิจ กลุ่มสถาบันและเอกลักษณ์ของสถาบัน	7 ข้อ		
ตัวบ่งชี้ที่ 5.2 ผลการบริหารงานของคณะ	ระดับคะแนน 3.51		
ตัวบ่งชี้ที่ 5.3 ระบบกำกับการประกันคุณภาพ หลักสูตรและคณะ	5 ข้อ		
เฉลี่ยคะแนน องค์ประกอบที่ 5			
เฉลี่ยคะแนนรวม ทุกตัวบ่งชี้ของ ทุกองค์ประกอบ			